

TAULUKKO HAUTOJEN KESKINÄISISTÄ SUHTEISTA

Otosalueen ulkopuoli												
Lkm	Hauta	Pituus cm	Leveys cm	Takypituus	Haudan pinta max	Suunta	Rakenne	Arkun muoto	Suhteet muihin hautoihin	Taso	Metrit	Huomioita
1	H10	170	40		5,31	SW-NE	Puuarkku	Suorakulmio	H12:n N-puolella, H17:n päällä	1	30-32	
2	H11	200	50		5,35	SW-NE	Puuarkku	Suorakulmio	H12:n päällä osin, H59:n päällä	1	30-32	
3	H12	80	30		5,21	W-E	Puuarkku	Suorakulmio	H11:n alla, H10:n S-puolella, H56:n päällä	1	30-31	
4	H13		20		5,11	W-E	Puuarkku	Suorakulmio	H16:n E-puolella, H14:n S-puolella	2	31,5-32	ei koko pituutta
5	H14	70	25		5,12	W-E	Puuarkku	Suorakulmio	H13:n N-puolella	2	31-32	
6	H15				5,17	SW-NE	Puuarkku	?	H13:n ja H16:n S-puolella	2	30,5-32	S-profiilissa
7	H16	85	30		5,01	W-E	Puuarkku	Suorakulmio	jalat H13:n alla, H17:n S-puolella, H58:n päällä	2	30,5-31,5	
8	H17	70	25		5,05	W-E	Puuarkku	Suorakulmio	jalat H14:n alla, H16:n N-puolella	2	30,5-31,5	
9	H24	70	25		5,45	W-E	Puuarkku	Suorakulmio	H35:n ja H37:n välissä, H84:n päällä	1	24,5-25,5	
10	H25				5,35	W-E	Puuarkku	Suorakulmio	H26:n alla osin, H94:n päällä	1	28-30	Liian rikki mitattavaksi
11	H26	160	50		5,36	W-E	Puuarkku	Suorakulmio	H27:n N-puolella, H25:n päällä	1	28-30	
12	H27	155	50		5,35	W-E	Puuarkku	Suorakulmio	H26:n ja H28:n välissä, H56:n päällä	1	28-30	
13	H28	165	150		5,32	W-E	Puuarkku	Rombi?	H27:n S-puolella, H56:n päällä	1	28-30	
14	H29	180	40		5,37	W-E	Puuarkku	Suorakulmio	H30:n S-puolella	1	22-24	
15	H30	180	50		5,46	W-E	Puuarkku	Suorakulmio	H29:n N-puolella, H74:n ja H79:n päällä	1	22-24	
16	H31		50		5,41	W-E	Puuarkku	?	H30:n ja H32:n välissä, H60:n päällä	1	22-24	
17	H32				5,46	W-E	Puuarkku	?	H31:n N-puolella, H73:n päällä	1	22-24	N-profiilissa
18	H33	161	40	1,55	5,32	W-E	Puuarkku	Suorakulmio	H34:n N-puolella, H5:n E-puolella, H71:n ja H72:n päällä	2	20,5-22	
19	H34	179	35	1,65	5,37	W-E	Puuarkku	Suorakulmio	H45:n N-puolella, H4:n E-puolella, H74:n päällä	2	20,5-22	
20	H35	170	50		5,42	W-E	Puuarkku	Suorakulmio	H29:n E-puolella, H24:n S-puolella, H48:n ja H63:n päällä	1	24-26	
21	H36				~5,40	W-E	Puuarkku	Suorakulmio	H37:n alla, H30:n E-puolella, H83:n päällä	1	24-26	
22	H37	130	30		5,4	W-E	Puuarkku	Suorakulmio	H24:n N-puolella, H36:n päällä	1	24,5-26	
23	H45	162	44	1,58	5,26	W-E	Puuarkku	Suorakulmio	H3:n E-puolella, H34:n ja H46:n välissä, H76:n päällä	2	20-22	
24	H46	166	40	1,64	5,27	W-E	Puuarkku	Suorakulmio	H2:n E-puolella, H45:n S-puolella, H77:n päällä	2	20-22	
25	H47		46		5,15	W-E	Puuarkku	Suorakulmio	H48:n N-puolella, H62:n päällä	2	25-26,5	ei koko pituutta
26	H48		47		5,12	W-E	Puuarkku	Suorakulmio	H35:n alla, H47:n S-puolella, H62:n ja H84:n päällä	2	25-26	ei koko pituutta
27	H49	162	45	1,51	5,22	W-E	Puuarkku	Suorakulmio	H50:n N-puolella, H88:n ja H89:n päällä	2	26-28	
28	H50	174	42	1,64	5,19	W-E	Puuarkku	Suorakulmio	H49:n ja H51:n välissä, H90:n päällä	2	26-28	
29	H51	156	31	1,65	5,12	W-E	Puuarkku	Suorakulmio	H50:n ja H52:n välissä, H91:n ja H92:n päällä	2	26-28	
30	H52	90	22		5,14	W-E	Puuarkku	Suorakulmio	H51:n ja H53:n välissä, H93:n päällä	2	27-28	
31	H53	80	27	0,62	5,14	W-E	Puuarkku	Suorakulmio	H52:n S-puolella, H93:n päällä	2	27-28	
32	H54				5,2	W-E	Puuarkku	Suorakulmio	H57:n päällä	2	30-31	N-profiilissa
33	H55	65	15		5,09	W-E	Puuarkku	Suorakulmio	H26:n alla, H56 N-puolella	3	29,5-30,5	
34	H56	179	61	1,68	5,09	W-E	Puuarkku	Suorakulmio	H11:n, H12:n, H27:n ja H28 alla, H55 S-puolella, H99:n päällä	3	29-31	
35	H57				4,95	W-E	Puuarkku	Suorakulmio	H54:n alla, H110:n päällä	4	30-31,5	N-profiilissa, hajonnut
36	H58	53	13		5,06	W-E	Puuarkku	Suorakulmio	H12:n alla, H56:n N-puolella	3	30-31	
37	H59				5,08	W-E	Puuarkku	Suorakulmio	H11:n alla, H56:n E-puolella, H99:n päällä	3	30,5-31,5	ei koko pituutta
38	H60	167	49	1,55	5,15	W-E	Puuarkku	Suorakulmio	H33:n alla, H79 päällä	3	22-23,5	sormus oikea etusormi
39	H62	170	35	1,6	4,98	W-E	Puuarkku	Suorakulmio	H47:n alla, H85:n ja H84:n päällä, hajottanut H63:n	3	24-25,5	
40	H63				4,95	W-E	Puuarkku	Suorakulmio	H35:n alla, H85:n päällä, H62 on rikkonut tämän	3	22,5-24,5	Ei mitattu, hajonnut
41	H71				4,78	W-E	Puuarkku	Suorakulmio	H33:n alla, H72:n N-puolella, H70:n ja H73:n välissä	4	20-21	N-profiilissa
42	H72	79	23		4,8	W-E	Puuarkku	Suorakulmio	H33:n alla, H71:n S-puolella	4	20-21	
43	H73				4,79	W-E	Puuarkku	Suorakulmio	H32:n alla, H71:n E-puolella	4	21-22,5	N-profiilissa
44	H74	104	27		4,84	W-E	Puuarkku	Suorakulmio	H34:n alla, H79:n päällä	4	21,5-22	
45	H75	184	60	1,69	4,9	W-E	Puuarkku	Suorakulmio	H76:n alla, H79 S-puolella, H103 päällä	5	21-23	
46	H76	92	22	0,8	4,86	W-E	Puuarkku	Suorakulmio	H45:n alla, H75:n päällä	4	21-22	
47	H77	177	48	1,65	4,89	W-E	Puuarkku	Suorakulmio	H46:n alla, H76:n S-puolella, H102:n päällä	5	21-23	
48	H78	179	33	1,64	4,74	W-E	Puuarkku	Suorakulmio	H82:n alla/ovat samassa haudassa	4	22,5-23,5	

Lkm	Hauta	Pituus cm	Leveys cm	Takypituus	Haudan pinta max	Suunta	Rakenne	Arkun muoto	Suhteet muihin hautoihin	Taso	Metrit	Huomioita
49	H79	179	45		4,87	W-E	Puuarkku	Suorakulmio	H74:n alla, H80:n N-puolella, H115:n päällä	4	22-24	
50	H80	196	50	1,81	4,88	W-E	Puuarkku	Suorakulmio	H63:n alla, H79:n ja H81:n välissä, H118:n päällä, jalat H85:n alla	5	23-25	
51	H81				4,84	W-E	Puuarkku	Suorakulmio	80 S-puolella S-profilissa	4	23-25	S-profilissa, ei mitattu
52	H82	55	21		4,74	W-E	Puuarkku	Suorakulmio	H78:n päällä/samassa haudassa	4	23,5-24	
53	H83	167	39	1,6	4,82	W-E	Puuarkku	Suorakulmio	H36:n alla, H84 N-puolella, H116:n ja H117:n päällä	4	24-26	
54	H84	158	50	1,52	4,93	W-E	Puuarkku	Suorakulmio	osin H62:n alla, H83:n ja H85:n välissä, H117:n päällä	4	24-26	
55	H85	193	34	1,82	4,95	W-E	Puuarkku	Suorakulmio	H48:n alla, H84 ja H86 välissä, H80:n jalkojen päällä, H118:n päällä	4	24-26	
56	H86	73	37		4,88	W-E	Puuarkku	Suorakulmio	H48:n alla, H85:n S-puolella, H100:n päällä	4	25-26	ei koko pituutta?
57	H87	40	15		4,9	W-E	Puuarkku	Suorakulmio	H47:n alla, H85:n ja H91:n välissä, H119:n päällä	4	26-26,5	
58	H88	106	22	0,91	4,89	W-E	Puuarkku	Suorakulmio	H49:n alla, H104:n päällä	4	26,5-27,5	
59	H89	59	22		4,9	W-E	Puuarkku	Suorakulmio	H49:n alla, H90:n N-puolella	4	27,5-28,5	
60	H90	166	40	1,51	4,94	W-E	Puuarkku	Suorakulmio	H50:n alla, H89:n, H91:n ja H92:n välissä, H105:n ja H123:n päällä	4	27-29	
61	H91	53	18	0,41	4,92	W-E	Puuarkku	Suorakulmio	H51:n alla, H87:n ja H92:n välissä, H119:n päällä	4	26-27	
62	H92	69	17	0,55	4,94	W-E	Puuarkku	Suorakulmio	H51:n alla, H90:n ja H93:n välissä	4	27-28	
63	H93	138	40		4,9	W-E	Puuarkku	Suorakulmio	H53 alla, H91 ja H92 S-puolella	4	26-28	
64	H94	80	24		4,83	W-E	Puuarkku	Suorakulmio	H25:n alla, H106:n päällä	4	28,5-29,5	
65	H95				4,87	W-E	Puuarkku	Suorakulmio	H16:n alla, H99:n ja H111:n välissä, H123:n jalkojen päällä	4	29-31	Täysin hajonnut
66	H96		55		4,83	W-E	Puuarkku	Suorakulmio	H98:n ja H99:n alla, H127:n päällä, H112:n S-puolella	5	30-32	hajonnut
67	H97				4,92	W-E	Puuarkku	Suorakulmio	H98:n S-puolella, H124:n jalkojen päällä	4	29,5-31	S-profilissa
68	H98	117		1,04	4,9	W-E	Puuarkku	Suorakulmio	H59:n alla, H97:n ja H99:n välissä, H96:n päällä	4	30-31,5	
69	H99	100	27		4,83	W-E	Puuarkku	Suorakulmio	H58:n alla, H95:n ja H98:n välissä, H96:n päällä	4	30,5-31,5	
70	H100	188			4,86	W-E	Puuarkku	Suorakulmio	H86:n alla osin	4	24-26	S-profilissa
71	H101	~25	~10		4,85	W-E	Puuarkku	Suorakulmio	H119:n päällä	5	27	
72	H102	177	46	1,68	4,75	W-E	Puuarkku	Suorakulmio	H77:n alla, H131:n päällä	6	21-23	
73	H103	182	49	1,7	4,81	W-E	Puuarkku	Suorakulmio	H75:n alla, H102:n N-puolella	6	21-23	
74	H104	175	34	1,66	4,83	W-E	Puuarkku	Suorakulmio	H88:n alla, H105:n N-puolella	5	26-28	
75	H105	145	30		4,78	W-E	Puuarkku	Suorakulmio	104:n S-puolella, H120:n päällä	5	27-28,5	
76	H106	162	36	1,63	4,83	W-E	Puuarkku	Suorakulmio	H94:n alla, H107:n N-puolella, H121:n päällä	5	28-29,5	
77	H107	60	18		4,74	W-E	Puuarkku	Suorakulmio	H106:n ja H108:n välissä, H105:n E-puolella, H122:n päällä	5	28,5-29,5	tyhjä hauta
78	H108	70	16		4,81	W-E	Puuarkku	Suorakulmio	H107:n ja H109:n välissä, H123:n päällä	5	28-29	
79	H109	168	31	1,56	4,79	W-E	Puuarkku	Suorakulmio	jalat H96:n alla, H108 S-puolella, H124 päällä osin	5	28-29,5	
80	H110				4,9	W-E	Puuarkku	Suorakulmio	H57:n alla, H111:n N-puolella, H125:n päällä	5	30-31,5	N-profilissa
81	H111	35	16		4,95	W-E	Puuarkku	Suorakulmio	H57:n alla, H110:n S-puolella, H114:n päällä	5	30,5-31	
82	H112				4,81	W-E	Puuarkku	Suorakulmio	H99:n alla, H96:n N-puolella, H126:n päällä	5	29-31	Täysin hajonnut
83	H113		17		4,81	W-E	Puuarkku	Suorakulmio	H55:n alla, H133:n päällä	5	29,5-30	ei koko pituutta
84	H114	91	25	0,68	4,84	W-E	Puuarkku	Suorakulmio	H111:n alla, H110:n S-puolella, H128:n päällä osin	5	30-31	
85	H115	103	24		4,64	SW-NE	Puuarkku	Suorakulmio	H79:n alla, H117:n W-puolella	6	22-24	
86	H116	121	24	0,94	4,52	SW-NE	Puuarkku	Suorakulmio	H117:n alla osin, H118:n N-puolella, H115:n E-puolella	7	24-25	
87	H117	129	27		4,54	SW-NE	Puuarkku	Suorakulmio	H83:n ja H84:n alla, H118 N-puolella, H116 päällä osin	6	24-25	
88	H118	107	17	0,98	4,59	SW-NE	Puuarkku	Suorakulmio	H80:n alla, H117:n S-puolella, H129:n W-puolella	6	24-25	
89	H119		35		4,69	SE-NW	Puuarkku	Suorakulmio	H87:n, H91:n ja H262:n alla, H118 E-puolella	6	25-27	hajonnut
	H120					W-E			Kyseessä on H132:n pinta tai H105:n kuoppa	6	26-28	H132:n pinta?
90	H121	165	42		4,79	W-E	Puuarkku	Suorakulmio	H106:n alla, H122:n N-puolella, H125:n W-puolella	6	28-29,5	
91	H122	65	24		4,71	W-E	Puuarkku	Suorakulmio	H107:n alla, H121:n ja H123:n välissä, H133:n päällä	6	28,5-29,5	
92	H123	176	34	1,67	4,69	SW-NE	Puuarkku	Suorakulmio	H108:n alla, H122:n ja H124:n välissä, H126:n W-puolella	6	28-30	
93	H124				4,75	W-E	Puuarkku	Suorakulmio	H109:n alla, H123:n S-puolella, H135:n ja H134:n päällä	6	27,5-29,5	S-profilissa
94	H125	172		1,62	4,76	W-E	Puuarkku	Suorakulmio	H110:n alla, H128:n N-puolella, H121:n E-puolella	6	29,5-31,5	N-profilissa
95	H126	175	34		4,65	W-E	Puuarkku	Suorakulmio	H112:n alla, H127:n ja H128:n välissä, H136:n päällä	6	29,5-31,5	
96	H127	58	14	0,47	4,63	W-E	Puuarkku	Suorakulmio	H96:n alla, H126:n S-puolella, H137:n päällä	6	30-31	
97	H128	82	25		4,68	W-E	Puuarkku	Suorakulmio	H114:n alla, H125:n ja H126:n välissä	6	30-31	

Lkm	Hauta	Pituus cm	Leveys cm	Takypituus	Haudan pinta max	Suunta	Rakenne	Arkun muoto	Suhteet muihin hautoihin	Taso	Metrit	Huomioita
	H129					W-E			H85:n alla, H116 S-puolella	7	25-25,5	pelkkä pää, ei hautaus
98	H130		44		4,7	W-E	Puuarkku	Suorakulmio	H45:N ja H46:n alla, H102 W-puolella	6	20-21	puolikas hauta
99	H131	170	47	1,35	4,52	W-E	Puuarkku	Suorakulmio	H102:n alla, H130:n W-puolella	7	21-23	rikkonut H130:nen
100	H132	193	34	1,66	4,67	W-E	Puuarkku	Suorakulmio	H105:n alla, H133:n W-puolella	7	27-28,5	
101	H133	151	30		4,6	SW-NE	Puuarkku	Suorakulmio	H122:n alla, H132:n E-puolella	7	28,5-30	
102	H134	170	31	1,41	4,52	SW-NE	Puuarkku	Suorakulmio	H109:n ja H124:n alla, H135:n N-puolella, H138:n päällä	7	28-30	
103	H135	70	16		4,52	SW-NE	Puuarkku	Suorakulmio	H124:n alla, H134:n S-puolella	7	28-29	
104	H136	188	53	1,56	4,59	SW-NE	Puuarkku	Suorakulmio	H126:n alla, H134:n E-puolella	7	30-32	
105	H137	97	20		4,54	SW-NE	Puuarkku	Suorakulmio	H127:n alla, H136:n S-puolella	7	30,5-32	
106	H138	26	14		4,37	SW-NE	Puuarkku	Suorakulmio	H134:n alla, H135:n N-puolella	7	27,5-29	ei koko pituutta
107	H139	170	35	1,61	5,25	W-E	Puuarkku	Suorakulmio	H140:n N-puolella	1	13-15	
108	H140	179	41	1,71	5,24	W-E	Puuarkku	Suorakulmio	H139:n S-puolella, H220:n päällä	1	13-15	
109	H141	160	46		5,3	W-E	Puuarkku	Suorakulmio	H142:n alla, H140:n ja H143:n välissä, H176:n ja H196:n päällä	2	13-15	
110	H142	58	16	0,51	5,32	W-E	Puuarkku	Suorakulmio	H141:n päällä, H140:n ja H143:n välissä	1	13-14	
111	H143		47		5,23	W-E	Puuarkku	Suorakulmio	H142:n S-puolella, H198:n päällä	1	13,5-15	ei koko pituutta
112	H144				5,5	SW-NE	Puuarkku	?	Luukuopan N-puolella	1	11-12	N-profiilissa
113	H145	51	15	0,45	5,41	W-E	Puuarkku	Suorakulmio	H146:n N-puolella, H210:n päällä	1	9,5-10,5	
114	H146	75	26		5,29	W-E	Puuarkku	Suorakulmio	H145:n S-puolella, H221:n päällä	1	9,5-10	
115	H147	164	49	1,62	5,5	W-E	Puuarkku	Suorakulmio	H152:n E-puolella, luukuopan W-puolella, H203:n päällä	1	9-11	
116	H148	182	46	1,75	5,5	W-E	Puuarkku	Suorakulmio	H151:n N-puolella	1	7-9	
117	H151	168	42	1,65	5,52	W-E	Puuarkku	Suorakulmio	H148:n ja H152:n välissä, H190:n päällä	1	7-9	
118	H152	180	45	1,71	5,44	W-E	Puuarkku	Suorakulmio	H151:n S-puolella, H189:n päällä	1	7-9	
119	H153	163	38	1,56	5,55	W-E	Puuarkku	Suorakulmio	H188:n alla, H154:n N-puolella	1	5-6,5	
120	H154				5,54	W-E	Puuarkku	Suorakulmio	H153:n alla osin, H200:n päällä	1	4,5-6	hajonnut
121	H155		41		5,51	W-E	Puuarkku	Suorakulmio	H156:n päällä/sisällä	1	4,5-5,5	lapsi, ei koko pituutta
122	H156	180	33	1,66	5,47	W-E	Puuarkku	Suorakulmio	H155:n alla	1	3,5-5,5	
123	H157	180	35		5,49	W-E	Puuarkku	Suorakulmio	H156:n S-puolella, H228:n päällä	1	4-6	
	H158					W-E	Puuarkku	Suorakulmio	H153:n alla osin, samaa hautaa kuin H154		4-5	hajonnut
124	H159	88	26		~5,50	W-E	Puuarkku	Suorakulmio	H154:n päällä osin, rikkonut H154:n	1	3,5-4,5	
125	H160		27		5,49	W-E	Puuarkku	Suorakulmio	H161:n N-puolella	1	4,5-5,5	E-profiilissa
126	H161				5,45	W-E	Puuarkku	?	H163:n N-puolella	1	5-5,5	E-profiilissa
127	H162		45		5,43	W-E	Puuarkku	Suorakulmio	H169:n N-puolella, H184:n päällä	1	3-5	W-profiilissa
128	H163		44		5,42	W-E	Puuarkku	?	H165:n N-puolella, H227:n päällä	1	5-5,5	E-profiilissa
129	H164				5,41	W-E	Puuarkku	Suorakulmio	H169:n S-puolella, H179:n päällä	1	3-5	W-profiilissa
130	H165		43		5,39	W-E	Puuarkku	Suorakulmio	H163+H166:n välissä, H213:n päällä	1	4,5-5,5	E-profiilissa
131	H166				~5,35	W-E	Puuarkku	?	H1654:n S-puolella, H195:n päällä	1	5-5,5	E-profiilissa
132	H167				5,35	W-E	Puuarkku	Suorakulmio	H166:n W-puolella, H177:n päällä	1	3-5	W-profiilissa
133	H168				~5,50	W-E	Puuarkku	Suorakulmio	H159:n W-puolella	1	3-3,5	hajonnut
134	H169	66	16		5,37	W-E	Puuarkku	Suorakulmio	H162:n S-puolella, H183:n päällä	1	3,5-4,5	
135	H170				5,48		Puuarkku	?	H162:n N-puolella	1	3-3,5	W-profiilissa, hajonnut
136	H175	78	21	0,7	5,3	W-E	Puuarkku	Suorakulmio	H141:n S-puolella	2	14-15	
137	H176	69	20		5,08	W-E	Puuarkku	Suorakulmio	H141:n alla	3	13-14	
138	H177				5,28	W-E	Puuarkku	Suorakulmio	H167:n alla, H223:n päällä	2	3-4,5	W-profiilissa
139	H178				5,23	W-E	Puuarkku	?	H224:n päällä	2	5-5,5	E-profiilissa
140	H179				5,29	W-E	Puuarkku	Suorakulmio	H164:n alla, H225:n päällä	2	3-4,5	W-profiilissa
141	H180				5,28	W-E	Puuarkku	?	H227:n päällä	2	5-5,5	E-profiilissa
142	H181				5,18	W-E	Puuarkku	Suorakulmio	H182:n ja H179:n välissä, H226:n päällä	2	3-4	W-profiilissa
143	H182				5,22	W-E	Puuarkku	?	H181:n N-puolella, H214:n päällä	2	3-4	W-profiilissa
144	H183	49	15		5,28		Puuarkku	?	H169:n alla, H214:n päällä	2	3,5-4,5	puolikas hauta
145	H184	55	20		5,3	W-E	Puuarkku	Suorakulmio	H162:n alla, H225:n päällä	2	3,5-5	tyhjä hauta

Lkm	Hauta	Pituus cm	Leveys cm	Takypituus	Haudan pinta max	Suunta	Rakenne	Arkun muoto	Suhteet muihin hautoihin	Taso	Metrit	Huomioita
146	H185		17		5,32	W-E	Puuarkku	?	H161:n alla	2	5-5,5	E-profiilissa
147	H186	136	34	1,26	5,29	W-E	Puuarkku	Suorakulmio	H155:n ja H156:n alla	2	3,5-5	
148	H187				5,41	W-E	Puuarkku	Suorakulmio	osin H152:n alla, S-profiilissa	2	5-7	osin hajonnut, pää idässä
149	H188				5,32	SW-NE	Puuarkku	?	osin H153:n alla	2	5-6,5	N-profiilissa
150	H189				5,41	W-E	Puuarkku	Suorakulmio	H152:n alla, H208:n päällä	2	8-9	tyhjä hauta
151	H190	54	15	0,44	5,36	W-E	Puuarkku	Suorakulmio	H151:n alla, H206:n päällä	2	8-9	
152	H191	53	16		5,34	W-E	Puuarkku	Suorakulmio	H190:n N-puolella, H206:n päällä	2	8-9	
153	H192	66	18		5,23	W-E	Puuarkku	Suorakulmio	H189:n S-puolella, H208:n päällä, H147:n alla osin	2	8-9	tyhjä hauta
154	H193		16		5,11	W-E	Puuarkku	Suorakulmio	osin H183:n alla, H214:n päällä	3	4-5	ei koko pituutta
155	H194	65	17		4,98	SW-NE	Puuarkku	Suorakulmio	H193:sta etelään, osin H223:n päällä	3	4-5	
156	H195				5,09	W-E	Puuarkku	Suorakulmio	H202:n eteläpuolella	3	5-5,5	E-profiilissa
157	H196	87	20		5,18	W-E	Puuarkku	Suorakulmio	H141:n alapuolella, H197:n N-puolella, H220:n päällä	3	14-15	
158	H197	64	19	0,6	5,06	W-E	Puuarkku	Suorakulmio	osin H175:n alla, H196:n S-puolella	3	14-15	
159	H198	79	22		5,11	W-E	Puuarkku	Suorakulmio	H199:n S-puolella, H219:n päällä	3	13,5-14,5	
160	H199	81	21	0,77	5,08	W-E	Puuarkku	Suorakulmio	H198:n N-puolella, H219:n päällä	3	13,5-14,5	
161	H200	182	37	1,71	5,29	W-E	Puuarkku	Suorakulmio	H209:n S-puolella	3	6-8	
162	H201				4,71	W-E	Puuarkku	Suorakulmio	H216:n N-puolella, H186:n alla	4	4-5	W-profiilissa
163	H202a				4,93	W-E	Puuarkku		H195:n N-puolella	3	4-5	E-profiilissa, aidot helmet!
164	H202b				4,93				H202:n yhteydessä	3	4-5	3-4-vuotiaan hampaita myös
165	H203				5,27		Puuarkku	?	Luukuopan länsilaidalla	2	10-11	Luukuoppa rikkonut
166	H204				5,28		Puuarkku	?	Luukuopan länsilaidalla, H205:n päällä	2	11-11,5	Luukuoppa rikkonut
167	H205	131	27	1,22	5,13	W-E	Puuarkku	Suorakulmio	Luukuopan N-laidalla, H204:n alla	4	10,5-12	Jalkopää alempana
168	H206	171	33	1,56	5,08	W-E	Puuarkku	Suorakulmio	H207:n N-puolella, H190 ja H191:n alla	3	7,5-9	Helmet
169	H207	192	35	1,72	5,08	W-E	Puuarkku	Suorakulmio	H206 ja H208:n välissä, osin H217:n päällä	3	7-9	
170	H208	163	37	1,43	5,07	W-E	Puuarkku	Suorakulmio	H207:n S-puolella, H189:n ja H192:n alla	3	7,5-9	Helmet
171	H209	149	28	1,32	4,92	W-E	Puuarkku	Suorakulmio	H188:n alla	3	6-8	
172	H210	85	15		4,98	W-E	Puuarkku	Suorakulmio	H221:n N-puolella, H145:n alla	4	9-10	
173	H213				4,69	NW-SE	Puuarkku	?	H224:n N-puolella	4	5-5,5	E-profiilissa
174	H214		28		4,53	W-E	Puuarkku	Suorakulmio	H193:n alla, H235:n päällä	4	4-5	W-profiilissa
175	H215	157	41	1,53	4,53	W-E	Puuarkku	Suorakulmio	H214:n N-puolella, H234:n päällä, H184:n alla	4	4-5	
176	H216	193	38	1,8	4,79	W-E	Puuarkku	Suorakulmio	H215:n N-puolella, H170:n alla, osin H228:n päällä	4	4-5	
177	H217	170	43	1,51	4,73	W-E	Puuarkku	Suorakulmio	osin H207:n alla	5	6,5-8	
178	H218a	85	26		4,86	W-E	Puuarkku	Suorakulmio	H222:n S-puolella	4	9,5-10,5	
179	H218b				4,86				H218:n yhteydessä	4		1-3-vuotiaan hampaita myös
180	H219	175	31		5,06	NW-SE	Puuarkku	Suorakulmio	H198 ja H199:n alla	4	13-15	
181	H220	158	39	1,39	4,86	NW-SE	Puuarkku	Suorakulmio	H176:n alla, H239:n päällä osin	4	13-15	
182	H221	158	40	1,55	4,67	W-E	Puuarkku	Suorakulmio	H222:n N-puolella, H146:n alla	4	9-11	
183	H222	110	26	0,92	4,72	W-E	Puuarkku	Suorakulmio	H221:n S-puolella	4	9-10,5	
184	H223				4,49	W-E	Puuarkku	?	H225:n S-puolella, H194:n alla	4	4-5	W-profiilissa
185	H224				4,56	W-E	Puuarkku	?	H213:n S-puolella, H178:n alla	4	5-5,5	E-profiilissa
186	H225				4,44	W-E	Puuarkku	?	H223:n N-puolella, H179:n alla	4	4-5	W-profiilissa
187	H226				4,62	W-E	Puuarkku	?	H236:n päällä, H181:n alla	4	4-5	W-profiilissa
188	H227				4,5	W-E	Puuarkku	?	H213:n N-puolella, H180:n alla osin	4	5-5,5	E-profiilissa
189	H228	160	31	1,44	4,48	W-E	Puuarkku	Suorakulmio	H216:n alla osin	5	4-5	
	H231					NW-SE	Puuarkku	Suorakulmio	H220:n pohja		13-14,5	Ei mitattu
	H232						Puuarkku	Suorakulmio			11,5-12,5	H242
	H233						Puuarkku	Suorakulmio			10,5-11,5	H241
190	H234	158	47	1,4	4,31	W-E	Puuarkku	Suorakulmio	H235:n N-puolella, H215:n alla	5	4-5	
191	H235				4,38	W-E	Puuarkku	Suorakulmio	H214:n alla	5	4-5	Hajonnut, W-profiilissa
192	H236				4,45		Puuarkku	Suorakulmio	H235:n S-puolella, H226:n alla	5	4-5	W-profiilissa

LÖYTÖLUETTELO KUVALLINEN

Alue 1

Ruutu 18 336-338/50 190-194

Yhteys Pi

1 Nappi 1 kpl - 7,9 g

Nappi. Lyijyä? Litteä, lähes pyöreä levy. Molemmilla pinnoilla levyn keskellä on kaksi rengasmaista kohoumaa, halk. 4 mm. Reunassa vähän korroosiota. Vaikuttaa napilta, mutta voi olla jotain muutakin.

Mitat 27x29x1,5mm

z = 4,40-4,80

Alue 1

Ruutu 18 336-338/50 190-194

Yhteys Pi

2 Pala 1 kpl - 15,5 g

Pala. Lyijy. Möykkymäinen pala. Painava suhteessa kokoonsa. Pinta vihertävä.

Mitat 27x19x13mm

z = 4,40-4,80

Alue 1

Ruutu 18 336-338/50 190-194

Yhteys Pi

3 Sarana 1 kpl - 77,3 g

Sarana. Rauta. L-muotoinen lattarauta. Pidemmän vartaan pää on taivutettu rullalle. Rullan sisällä on saranan vastakappaleen piikki. Toinen pää on katkennut.

Mitat 100x50/17x17/4mm

z = 4,40-4,80

Alue 1

Ruutu 18 336-338/50 190-194

Yhteys Pi

4 Liitupiippu 2 kpl - 1,6 g

Liitupiippu. Valkosavi. Pesän reuna- ja kylkipalat. Koristelemattomia. Toinen nokinen sisältä. Pienempi 20x10x3,5 mm.

Mitat 20x12x3,5mm

z = 4,40-4,80

Alue 1

Ruutu 18 336-338/50 190-194

Yhteys Pi

5 Liitupiippu 1 kpl - 3,5 g



Liitupiippu. Valkosavi. Piipun kanta ja pesän tyvi. Kannan toisella sivulla "A." ja päällä kruunu. Toisella sivulla "O." ja päällä kruunu. Kantaleima viittaa Anders Örnbeckin liitupiipputehtaaseen, joka toimi Tukholmassa 1751-1760.

Mitat 29x23x14mm

z = 4,40-4,80

Alue 1

Ruutu 18 336-338/50 190-194

Yhteys Pi

6 Liitupiippu 1 kpl - 3,1 g



Liitupiippu. Valkosavi. Piipun vartta kiertää leima: ylärivillä "WETTERWIK" ja tämän alla "TOCKHOLM". Tekstien välissä kolme riviä pisteleimoja ja reunoilla aaltoviivat. Leima viittaa Carl Wettervikin liitupiipputehtaaseen, joka toimi Tukholmassa 1755-1798 (-1815?).

Mitat 43x8mm

z = 4,40-4,80

Alue 1

Ruutu 18 336-338/50 190-194

Yhteys Pi

7 Liitupiippu 1 kpl - 6,9 g



Liitupiippu. Valkosavi. Piipun vartta kiertää leimakoristelu: rivi sahalaitakuviota ja tämän vieressä kaksi riviä pisteiviivaleimoja.

Mitat 82x9mm

z = 4,40-4,80

Alue 1

Ruutu 18 336-338/50 192-194

Yhteys Pi

8 Liitupiippu 1 kpl - 1,6 g



Liitupiippu. Valkosavi. Piipun vartta kiertää leima: kolme riviä sahalaitakuviota, joiden päällä teksti "OCKHOLM:TL". Leima viittaa johonkin tukholmalaiseen liitupiipputehtaaseen.

Mitat 19x8mm

z = 4,40-4,80

Alue 1

Ruutu 18 336-338/50 190-194

Yhteys Pi

9 Liitupiippu 80 kpl - 148,3 g



Liitupiippu. Valkosavi. Koristelemattomia varren katkelmia. Pituudet 10-71 mm ja paksuudet 4,5-10 mm.

Mitat 71x10mm

Alue 1

Ruutu 18 336-338/50 190-194

Yhteys Pi

10 Astia 1 kpl - 17,8 g

Astia. Kivitavara. Westerwald-kannu. Kylkipala, jonka ulkopinnalla on koboltinsinisellä lasitteella koristeltuja pintoja, joita erottaa kaarevat urat, joissa on värjäämätöntä lasitetta. Saviaines harmaa ja tiivis. Sisäpinta harmaa, lasitteeton. Ulkopinnan lasite on hieman kuplainen. Keramiikka ajoittuu 1600-1700-luvuille.

Mitat 46x43x6,5mm

z = 4,40-4,80

Alue 1

Ruutu 18 336-338/50 192-194

Yhteys Pi

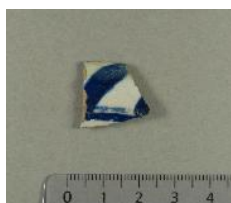
11 Astia 1 kpl - 1,6 g

Astia. Majolika. Reunapala lautasesta. Sisäpinnalla valkoinen tinalasitus ja koboltinsinisellä maalattu ympyräkeskinen raita sekä reunassa viistoja raitoja. Ulkopinnalla vihertävä lyijylasitus. Todennäköisesti samaa astiaa kuin :50.

Mitat 20x18x5mm

Alue 1

Ruutu 18 336-338/50 190-194

Yhteys Pi

12 Astia 1 kpl - 24,6 g

Astia. Fajanssi. Pohjapala, jossa kylkeä mukana. Pohjaa kiertää 20 mm leveä pohjarengas. Molemmilla pinnoilla tinalasitus ja musta maalauskoristelu. Paksuseinäinen, saviaines vaaleanruskehtava. Uudemman olinen. Mahdollisesti samaa astiaa kuin :51, :68, :95.

Mitat 51x45x16mm

z = 4,40-4,80

Alue 1

Ruutu 18 336-338/50 190-194

Yhteys Pi

13 Astia 4 kpl - 8,4 g

Astia. Fajanssi. Kylkipaloja todennäköisesti eri astioista. Kaikissa sisäpinnalla valkoinen tinalasitus sekä sinisellä tehtyä maalauskoristelua: geometrisia viivoja sekä lehväaihetta. Ulkopinnalla valkoinen tinalasitus. Saviaines vaaleanruskehtava. Todennäköisesti lautasista.

Mitat 35x29x5mm

z = 4,40-4,80

Alue 1

Ruutu 18 336-338/50 190-194

Yhteys Pi

14 Astia 2 kpl - 3,7 g



Astia. Fajanssi. Pienet kylkipalat, joissa sisäpinnalla valkoinen tinalasitus. Toisesta ulkopinta lohjennut, toisessa ulkopinnalla myös valkoinen tinalasitus. Saviaines vaaleanruskea.

Mitat 21x19x8mm

z = 4,40-4,80

Alue 1

Ruutu 18 336-338/50 190-194

Yhteys Pi

15 Astia 1 kpl - 81,8 g



Astia. Punasavi. Vadin suureunapala. Suureunassa on paksunnos. Sisäpinnalla lierissä vaalea saviliete, johon on painettu tiheitä pilkkurivejä (scraffito). Aivan reunalla sisäpinnalla ja kylkiosassa on kuparioksidilla vihreäksi värjättyllä lasitteella tehtyjä ympyräkeskisiä raitoja. Ripustusreikä. Ulkopinta lasittamaton.

Mitat 105x81x7-20mm

z = 4,40-4,80

Alue 1

Ruutu 18 336-338/50 190-194

Yhteys Pi

16 Astia 1 kpl - 13,4 g



Astia. Punasavi. Vadin suureunapala, jossa molemmilla pinnoilla kellertävää ja vihertävää (kuparioksidi) lyijylasitetta. Sisäpinnalla suureunan ja lierin taitteessa poikkileikkaukseltaan kaareva koristeura. Suureunan poikkileikkaus kolmiomainen.

Mitat 39x30x7-14mm

z = 4,40-4,80

Alue 1

Ruutu 18-336-338/50 190-194

Yhteys Pi

17 Astia 3 kpl - 15,3 g



Astia. Punasavi. Suureuna- ja kylkipaloja vadista, todennäköisesti samasta astiasta. Sisäpinnalla vaalealla savilietteellä ja vihreällä (kuparioksidi) lyijylasitteella tehtyä koristelua: raitoja ja pilkkuja. Suureunassa kapea, vihreä ympyräkeskinen raita. Ulkopinta lasittamaton.

Mitat 39x25x7mm

z = 4,40-4,80

Alue 1

Ruutu 18 336-338/50 190-194

Yhteys Pi

18 Astia 2 kpl - 28,0 g



Astia. Punasavi. Suureunapala ja kylkipala mahdollisesti samasta padasta. Sisäpinnalla karkeaksi ja tummaksi palanut lyijylasite. Ulkopinnalla rihlausuria ja nokea.

Mitat 67x59x7mm

z = 4,40-4,80

Alue 1

Ruutu 18 336-338/50 190-194

Yhteys Pi

19 Astia 1 kpl - 3,9 g



Astia. Punasavi. Pieni suureunapala, reuna suora. Sisäpinnan mahdollinen koristelu lohjennut, ulkopinnalla keltavihreä lyijylasitusroske.

Mitat 33x17x8mm

z = 4,40-4,80

Alue 1

Ruutu 18 336-338/50 190-194

Yhteys Pi

20 Astia 1 kpl - 6,0 g



Astia. Punasavi. Kylkipala kulhosta läheltä suureunaa. Palassa taite sisäänpäin, suureuna ilmeisesti pystysuora. Sisäpinnalla karkeaksi palanut lyijylasitus ja ulkopinnalla taitteen kohdalla matala koristeura, ei lasitusta. Samaa astiaa kuin :68.

Mitat 31x24x6mm

z = 4,40-4,80

Alue 1

Ruutu 18-336-338/50 190-194

Yhteys Pi

21 Astia 1 kpl - 18,9 g



Astia. Punasavi. Kylkipala padasta. Sisäpinnalla ruskea (mangaani), mustanläikikäs lyijylasitus. Ulkopinta lasittamaton, matalaa rihausta, vähän nokea. Palan reunassa kohta, mistä kahva tai jalka irronnut.

Mitat 54x44x6,5mm

z = 4,40-4,80

Alue 1

Ruutu 18-336-338/50 190-194

Yhteys Pi

22 Kaakeli 1 kpl - 31,9 g



Kaakeli. Punasavi. Reunapala levykaakelistä. Reuna muotoiltu L-muotoiseksi. Harmahtava väriltään.

Mitat 58x60x9mm

z = 4,40-4,80

Alue 1

Ruutu 18 336-338/50 190-194

Yhteys Pi

23 Kattotiili 1 kpl - 25,4 g



Kattotiili. Punasavi. Kaareva kylkipala, karkeasekoitteinen aines. Toiselle pinnalle takertunut hitusen laastia.

Mitat 41x31x16mm

z = 4,40-4,80

Alue 1

Ruutu 18 336-338/50 190-194

Yhteys Pi

24 Astia 1 kpl - 2,6 g



Astia. Valkosavi? Kylkipala astiasta, jonka sisäpinnalla keltainen lyijylasitus ja ulkopinnalla vihreä lyijylasitus.

Mitat 27x16x6mm

z = 4,40-4,80

Alue 1

Ruutu 18 336-338/50 190-194

Yhteys Pi

25 Astia? 1 kpl - 11,8 g



Astia? Harmaasavi. Aavistuksen kaareva pala, jonka ulkopinnalla ilmeisesti vaalea savilietekerros. Sisäpinta tummanharmaa. Saviaineksessa eri harmaan sävyjä. Molemmilla pinnoilla raidanomaisia muotoilujälkiä.

Mitat 58x28x7mm

z = 4,40-4,80

Alue 1

Ruutu 18 336-338/50 190-194

Yhteys Pi

26 Astia? 1 kpl - 0,5 g



Astia? Lasi. Pieni, voimakkaasti kaartuva pala, joka muistuttaa nokkaa, esim. kannun kaatonokka. Aavistuksen vihertävää, ohutta lasia.

Mitat 17x8x1mm

z = 4,40-4,80

Alue 1

Ruutu 18 336-338/50 190-194

Yhteys Pi

27 Pullo 3 kpl - 25,8 g



Pullo. Lasi. Kaksi kaulapalaa ja kylkipala eri vihreistä pulloista. Kaulapalat paksumpaa lasia, paksuudet 4-5 mm.

Mitat 52x37x2mm

z = 4,40-4,80

Alue 1

Ruutu 18 336-338/50 190-194

Yhteys Pi

28 Ikkunalasi 1 kpl - 2,5 g

Ikkunalasi. Reunapala vihertävää ikkunalasia, jossa pyöristetty reuna.

Mitat 37x20x2-3mm

z = 4,40-4,80

Alue 1

Ruutu 18 336-338/50 190-194

Yhteys Pi

29 Ikkunalasi 15 kpl - 30,5 g

Ikkunalasia. Eri vihreitä ja eri paksuisia ikkunalasin paloja. Paksuudet 1-2 mm.

Mitat 62x37x1,5mm

Alue 1

Ruutu 18-336-338/50 190-194

Yhteys Pi

30 Raaka-aine, iskos 3 kpl - 18,4 g

Pii. Palat harmaata piitä. Yksi on suurempi raaka-ainepala, jossa on cortexia jäljellä. Muut ovat pieniä särmikkäitä iskoksia.

Mitat 40x38x13mm

z = 4,40-4,80

Alue 1

Ruutu 18 336-338/50 190-194

Yhteys Pi

31 Esine 1 kpl - 1,3 g

Nappi. Luu. Pyöreä, litteä nappi. Keskellä neljä kiinnitysreikää. Pieni lohkeama reunalla.

Mitat 25x1,5mm

z = 4,40-4,80

Alue 1

Ruutu 18-336-338/50 190-194

Yhteys Pi

32 Ihmisen luu 1 kpl - 58,1 g

Luu. Ihmisen palamaton luu. Reisiluun pää, jossa alemmalla nivelpinnalla on eläimen aiheuttamia hampaan jälkiä.

Mitat 80x74x58mm

z = 4,40-4,80

Alue 1

Ruutu 18 336-338/50 190-194

Yhteys Pi

33 Eläimen hammas 2 kpl - 46,5 g

Eläimen palamaton luu. Hammas. Nauta.

z = 4,40-4,80

Alue 1

Ruutu 18 336-338/50 190-194

Yhteys Pi

34 Eläimen leukaluu, 1 kpl - 43,8 g
hammas

Eläimen palamaton luu. Leukaluu ja hammas. Nauta.

Mitat 137x50x18mm

z = 4,40-4,80

Alue 1

Ruutu 18 336-338/50 190-194

Yhteys Pi

35 Eläimen luu 22 kpl - 580,5 g

Eläimen palamaton luu. Nauta.

z = 4,40-4,80

Alue 1

Ruutu 18336-338/50 190-194

Yhteys Pi

36 Eläimen leukaluu, 1 kpl - 44,1 g
hammas

Eläimen palamaton luu. Leukaluu ja hammas. Sika.

Mitat 82x44x25mm

z = 4,40-4,80

Alue 1

Ruutu 18 336-338/50 190-194

Yhteys Pi

37 Eläimen luu 4 kpl - 71,3 g



Eläimen palamaton luu. Sika.

z = 4,40-4,80

Alue 1

Ruutu 18-336-338/50 190-194

Yhteys Pi

38 Eläimen leukaluu, 1 kpl - 12,4 g
hammas



Eläimen palamaton luu. Leukaluu ja hammas. Vuohi tai lammas.

Mitat 105x34x10mm

z = 4,40-4,80

Alue 1

Ruutu 18 336-338/50 190-194

Yhteys Pi

39 Eläimen luu 3 kpl - 29,0 g



Eläimen palamaton luu. Lammas.

z = 4,40-4,80

Alue 1

Ruutu 18 336-338/50 190-194

Yhteys Pi

40 Eläimen luu 5 kpl - 23,3 g



Eläimen palamaton luu. Vuohi tai lammas.

z = 4,40-4,80

Alue 1

Ruutu 18 336-338/50 190-194

Yhteys Pi

41 Eläimen luu 1 kpl - 1,7 g



Eläimen palamaton luu. Metsäjänis.

Mitat 61x23x13mm

z = 4,40-4,80

Alue 1

Ruutu 18 336-338/50 190-194

42 Eläimen luu 1 kpl - 1,0 g



Eläimen palamaton luu. Teeri.

Mitat 44x13x8mm

z = 4,40-4,80

Alue 1

Ruutu 18 336-338/50 190-194

Yhteys Pi

43 Eläimen luu 27 kpl - 112,4 g



Eläimen palamaton luu.

z = 4,40-4,80

Alue 1

Ruutu 18 336-338/50 190-194

Yhteys Pi

44 Kalan nikama 1 kpl - 0,3 g



Kalan palamaton luu. Kalan nikama. Hauki.

Mitat 12x9x9mm

z = 4,40-4,80

Alue 1

Ruutu 18 336-338/50 190-194

Yhteys Pi

45 Eläimen luu 1 kpl - 5,2 g



Eläimen palanut luu. Nauta.

Mitat 23x21x14mm

z = 4,40-4,80

Alue 1

Ruutu 18 336-338/50 190-194

Yhteys Pi

46 Eläimen luu 13 kpl - 7,8 g



Eläimen palanut luu.

z = 4,40-4,80

Alue 1

Ruutu 18 337-338/50 190-191

Yhteys Rak1 E

47 Esine 1 kpl - 72,9 g



Sinkilä. Rauta. Kookas U-muotoinen rauta, jonka päät ovat terävät, ikäänkuin kookas sinkilä.

Mitat 125x37x15mm

z = 4,50-4,0

Alue 1

Ruutu 18 337-337/50 190-191

Yhteys Rak1 E

48 Liitupiippu 1 kpl - 6,1 g



Liitupiippu. Valkosavi. Liitupiipun pesää, kanta ja vartta. Kannan toisella sivulla leima "N." ja toisella "3." Leima viittaa Carl Johan von Essenin piipputehtaaseen, joka toimi 1771-1773 Tukholmassa.

Mitat 45x16x14mm

z = 4,50-4,0

Alue 1

Ruutu 18 337-338/50 190-191

Yhteys Rak1 E

49 Liitupiippu 4 kpl - 4,6 g



Liitupiippu. Valkosavi. Koristelemattomia varren katkelmia.

Mitat 33x7mm

z = 4,50-4,0

Alue 1

Ruutu 18 337-338/50 190-191

Yhteys Rak1 E

50 Astia 3 kpl - 9,9 g



Astia. Majolika. Suureunapala sekä kylkipalat todennäköisesti lautasesta. Sisäpinnalla valkoinen tinalasitus ja sinisellä tehtyä maalauskoristelua: ympyräkeskisiä sekä viistoja raitoja. Suureunapalan ulkopinta lasittamaton tai lasitus lohjennut pois. Kylkipaloissa rippeitä vihreästä lyijylasituksesta. Todennäköisesti samaa astiaa kuin :11.

Mitat 35x21x5,5mm

z = 4,50-4,0

Alue 1

Ruutu 18 337-338/50 190-191

Yhteys Rak1 E

51 Astia 1 kpl - 3,3 g



Astia. Fajanssi. Kylkipala lautasesta, jonka molemmilla pinnoilla tinalasitus ja musta maalauskoristelu. Paksuseinäinen, saviaines vaaleanruskehtava. Mahdollisesti lautanen. Uudemman oloinen. Mahdollisesti samaa astiaa kuin :12, :68, :95.

Mitat 33x20x8mm

z = 4,50-4,0

Alue 1

Ruutu 18 337-338/50 190-191

Yhteys Rak1 E

52 Astia 1 kpl - 9,9 g

Astia. Punasavi. Pohjapala, jonka sisäpinnalla vaalea liete ja lyijylasitus, osin lohkeillut. Ulospäin kaartuva pohjanreuna. Tasainen lasittamaton pohja. Ulkopinta lasittamaton.

Mitat 27x28x6mm

z = 4,0

Alue 1

Ruutu 18 337-338/50 190-191

Yhteys Rak1 E

53 Astia 1 kpl - 4,1 g

Astia. Punasavi. Kylkipala vadista. Sisäpinnalla vaalealla savella tehtyjä bolusraitoja. Lasitus kulunut, ulkopinta lasittamaton.

Mitat 28x21x7mm

z = 4,0

Alue 1

Ruutu 18 337-338/50 190-191

Yhteys Rak1 E

54 Astia 1 kpl - 3,2 g

Astia. Punasavi. Kylkipala, jonka molemmilla pinnoilla vihreä lyijylasitus.

Mitat 27x13x6mm

z = 4,50-4,0

Alue 1

Ruutu 18 337-338/50 190-191

Yhteys Rak1 E

55 Astia 1 kpl - 11,7 g

Astia. Savi. Suureunapala, johon palamisen ja sulamisen johdosta takertunut kylkipala mahdollisesti samaa astiaa. Palanut tummanharmaaksi ja sisäpinnan lyijylasite on sulanut.

Mitat 44x32x11mm

z = 4,50-4,0

Alue 1

Ruutu 18 337-338/50 190-191

Yhteys Rak1 E

56 Pullo 1 kpl - 4,8 g

Pullo. Lasi. Pohjareunapala nelikulmaisesta pullostasta pohjan ja kyljen taitteen kohdalta. Pinta irisoitunut sameaksi.

Mitat 36x25x6mm

z = 4,50-4,0

Alue 1

Ruutu 18 337-338/50 190-191

Yhteys Rak1 E

57 Pullo 1 kpl - 7,0 g

Pullo. Lasi. Kylkipala läheltä pohjareunaa. Vihertävää lasia. Pinta irisoitunut.

Mitat 39x22x6mm

z = 4,50-4,0

Alue 1

Ruutu 18 337-338/50-190-191

Yhteys Rak1 E

58 Eläimen luu 1 kpl - 9,0 g

Eläimen palamaton luu. Nauta.

Mitat 30x30x22mm

Alue 1

Ruutu 18 337-338/50 190-191

Yhteys Rak1 E

59 Eläimen luu 1 kpl - 0,2 g

Eläimen palamaton luu. Metsäjänis.

Mitat 23x6mm

Alue 1

Ruutu 18337-338/50 190-191

Yhteys Rak1 E

60 Eläimen luu 1 kpl - 1,3 g

Eläimen palamaton luu. Hanhi. Katkelma putkiluuta.

Mitat 44x10x7mm

Alue 1

Ruutu 18 337-338/50 190-191

Yhteys Rak1 E

61 Eläimen luu 3 kpl - 2,4 g



Eläimen palanut luu.

Mitat 28x16x3mm

Alue 1

Yhteys Rak1 W

62 Raha 1 kpl - 6,6 g



Raha. Kaarle XI. Ruotsalainen kupariraha, 1/6 äyri vuodeltä 1666. Toisella pinnalla kolme kruunua, joita reunustaa kirjaimet "C", "R" ja "S" sekä vuosi 1666. Toisella pinnalla keskellä leijona ja kruunu, reunoilla "1/6 ÖR" sekä kirjaimet "S" ja "M".

Mitat 26x1,5mm

x = 18338,30 y = 50190,0 z = ~4,0

Alue 1

Ruutu 18336-338/50 185-190

Yhteys Rak1 W

63 Nuppineula 1 kpl - 0,3 g



Nuppineula. Kuparilejeerinki tai hopeaseos. Pallomaisen nupin halkaisija on 2,5 mm. Toinen pää kärjekäs.

Mitat 38x1-2,5mm

z = 3,50-4,0

Alue 1

Ruutu 18336-338/50185-190

Yhteys Rak1 W

64 Liitupiippu 19 kpl - 56,9 g



Liitupiippu. Valkosavi. Koristelemattomia varren katkelmia. Paksuudet 4-9 mm.

Mitat 98x5,5mm

z = 3,50-4,0

Alue 1

Ruutu 18 336-338/50185-190

Yhteys Rak1 W

65 Astia 1 kpl - 8,6 g

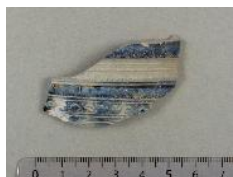

Astia. Kivitavara. Westerwald-kannu. Kylkipala, jonka ulkopinnalla värjäämättömiä harmaita ja koboltinsinisiä vaakavyöhykkeitä. Palassa on kapea vaakakoristevyöhyke, jossa on pieniä pyöreitä kohokuvioita. Saviaines tiivis ja harmaa. Ajoittuu 1600-1700-luvuille.

Mitat 49x26x4mm

z = 3,50-4,0

Alue 1

Ruutu 18 336-338/50 185-190

Yhteys Rak1 W

66 Astia 1 kpl - 6,1 g

Astia. Majolika. Suureunapala lautasesta. Sisäpinnalla tinalasitus ja sinisellä maalattua geometristä kuviointia. Ulkopinnalla tinalasitusta ainakin yläreunassa. Osin palanut mustaksi.

Mitat 40x28x5mm

z = 3,50-4,0

Alue 1

Ruutu 18336-338/50 185-190

Yhteys Rak1 W

67 Astia 1 kpl - 13,1 g

Astia. Majolika. Suureunapala lautasesta. Sisäpinnalla valkoinen tinalasitus, joka ulottuu hieman reunan yli. Sinisellä maalattuja eripaksuisia ympyräkeskisiä raitoja sekä aivan reunassa viistoja, lyhyitä raitoja. Ulkopinnalla väritön lyijylasitus.

Mitat 56x40x6mm

z = 3,50-4,0

Alue 1

Ruutu 18 336-338/50 185-190

Yhteys Rak1 W

68 Astia 1 kpl - 12,5 g

Astia. Fajanssi. Kylkipala, jonka molemmat pinnat ovat palaneet mustiksi ja karheiksi. Saviaines on vaaleanharmaata. Mahdollisesti samaa astiaa kuin :12, :51, :95.

Mitat 60x44x5mm

z = 3,50-4,0

Alue 1

Ruutu 18 336-338/50 185-190

Yhteys Rak1 W

69 Astia 1 kpl - 54,9 g

Astia. Punasavi. Suureunapala kulhosta. Suureunan ja kyljen rajalla selkeä taite sisäänpäin, suureuna ilmeisesti pystysuora. Sisäpinnalla karkeaksi palanutta lyijylasitusta. Ulkopinnalla taitteen kohdalla matala koristeura ja reunassa kaksi uraa. Lyijylasitusvaluma. Samaa astiaa kuin :20.

Mitat 778x63x6mm

z = 3,50-4,0

Alue 1

Ruutu 18 336-338/50 185-190

Yhteys Rak1 W

70 Astia 2 kpl - 84,5 g

Astia. Punasavi. Pohja- ja kylkipalat todennäköisesti samasta vadista. Pohjapalassa tasainen pohja. Sisäpinnalla vaalealla savilietteellä tehtyä geometristä boluskoristelua. Väritön lyijylasitus. Ulkopinta lasittamaton.

Mitat 75x63x6-15mm

z = 3,50-4,0

Alue 1

Ruutu 18 336-338/50 185-190

Yhteys Rak1 W

71 Astia 1 kpl - 7,4 g

Astia. Punasavi. Pohjareunapala kulhosta tai vadista. Sisäpinnalla engobe, mahdollinen lasitus lohjennut. Ulkopinta lasittamaton.

Mitat 38x27x8mm

z = 3,50-4,0

Alue 1

Ruutu 18 336-338/50 185-190

Yhteys Rak1 W

72 Astia 1 kpl - 22,1 g

Astia. Punasavi. Padan jalkapala ja astian sisäpintaa. Neljässä osassa. Sisäpinnalla jääne tummunutta vihertävää lyijylasitusta.

Mitat 45x38x26mm

x = 18 336,80 y = 50 188,80 z = 3,80

Alue 1

Ruutu 18 336-338/50 185-190

Yhteys Rak1 W

73 Astia 1 kpl - 72,8 g

Astia. Punasavi. Padan kylkipala, jossa putkikahvan kiinnityskohta. Kahvasta tyvi jäljellä, sen reunoilla kaksi sormen painallusjäljeä. Palan yläreunassa (suureunan) voimakas taite ulospäin. Sisäpinnalla tummunut lyijylasitus. Ulkopinnalla rihlausta, nokea ja lyijylasitusvaluma.

Mitat 87x59x7mm

z = 3,50-4,0

Alue 1

Ruutu 18 336-338/50 185-190

Yhteys Rak1 W

74 Astia 2 kpl - 26,5 g

Astia. Punasavi. Kylkipalat mahdollisesti samasta vadista. Sisäpinnalla palanutta vaalealla savilietteellä tehtyä geometristä boluskoristelua ja lyijylasitusta. Ulkopinnalla nokea.

Mitat 74x46x6mm

z = 3,50-4,0

Alue 1

Ruutu 18 336-338/50 185-190

Yhteys Rak1 W

75 Astia 1 kpl - 19,7 g



Astia. Punasavi. Vadin kylkipala, jonka sisäpinnalla osin lohjennut, tumma, vihertävä lyijylasitus. Ulkopinta lasittamaton, vähän nokea.

Mitat 63x37x7mm

z = 3,50-4,0

Alue 1

Ruutu 18 336-338/50 185-190

Yhteys Rak1 W

76 Astia 1 kpl - 30,4 g

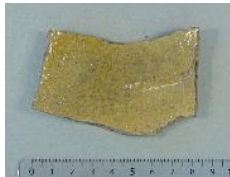

Astia. Punasavi. Kylkipala padasta. Sisäpinnalla vihertävä lyijylasitus. Ulkopinnalla rihlausta, lyijylasitusroiske ja nokea.

Mitat 72x47x6mm

z = 3,50-4,0

Alue 1

Ruutu 18 336-338/50 185-190

Yhteys Rak1 W

77 Astia 1 kpl - 4,5 g



Astia. Punasavi. Kylkipala padasta. Sisäpinnalla lyijylasitus, ulkopinnalla rihlausta ja nokea.

Mitat 34x31x4mm

z = 3,50-4,0

Alue 1

Ruutu 18 336-338/50 185-190

Yhteys Rak1 W

78 Astia 1 kpl - 2,3 g



Astia. Valkosavi. Kylkipala astiasta. Sisäpinta lohjennut pois. Ulkopinnalla vihreä (kuparioksidi) lyijylasitus. Palasta mahdollisesti pohjareuna lohjennut pois.

Mitat 26x27x4mm

z = 3,50-4,0

Alue 1

Ruutu 18 336-338/50 185-190

Yhteys Rak1 W

79 Ikkunalasi 2 kpl - 8,1 g



Lasi. Ikkunalasi. Toinen pala on vihertävää lasia. Toinen pala on sulanut muodottomaksi ja tummunut palossa.

Mitat 46x32x2mm

z = 3,50-4,0

Alue 1

Ruutu 18 336-338/50 189-190

Yhteys Rak1 W

80 Raaka-aine? 1 kpl - 3,4 g

Pii? Harmaa pieni pala, jonka pinta osin kiiltävää ainesta ja osin vaalea mattapintainen. Mahdollisesti piitä, mutta toisaalta näyttää sulaneelta lasilta.

Mitat 23x12x10mm

z = 3,65

Alue 1

Ruutu 18 336-338/50 185-190

Yhteys Rak1 W

81 Eläimen luu 9 kpl - 116,3 g

Eläimen palamaton luu. Nauta.

z = 3,50-4,0

Alue 1

Ruutu 18 336-338/50 188-190

Yhteys Rak1 W

82 Eläimen luu 1 kpl - 9,3 g

Eläimen palamaton luu. Nauta. Litteän putkiluun katkelma.

z = 3,65

Alue 1

Ruutu 18 336-338/50 185-190

Yhteys Rak1 W

83 Eläimen luu 2 kpl - 9,1 g

Eläimen palamaton luu. Lammas.

z = 3,50-4,0

Alue 1

Ruutu 18 336-338/50 185-190

Yhteys Rak1 W

84 Eläimen luu 2 kpl - 3,8 g

Eläimen palamaton luu. Metsäjänis.

z = 3,50-4,0

Alue 1

Ruutu 18 336-338/50 189-190

Yhteys Rak1 W

85 Eläimen luu 1 kpl - 0,5 g

Eläimen palamaton luu. Kanalintu. Pieni putkiluu.

z = 3,50-4,0

Alue 1

Ruutu 18 336-338/50 185-190

Yhteys Rak1 W

86 Eläimen luu 6 kpl - 7,6 g

Eläimen palamaton luu. Katkelmia.

z = 3,50-4,0

Alue 1

Ruutu 18 336-338/50 185-190

Yhteys Rak1 W

87 Kalan luu 1 kpl - 0,6 g

Kalan palamaton luu. Hauki. Cleithum eli hartian lukkoluu.

Mitat 47x11x2mm

z = 3,50-4,0

Alue 1

Ruutu 18 336-338/50 185-190

Yhteys Rak1 W

88 Eläimen luu 3 kpl - 17,5 g

Eläimen palanut luu. Nauta.

z = 3,50-4,0

Alue 1

Ruutu 18 336-338/50 185-190

Yhteys Rak1 W

89 Eläimen luu 1 kpl - 3,0 g

Eläimen palanut luu. Sika.

z = 3,50-4,0

Alue 1

Ruutu 18 336-338/50 185-190

Yhteys Rak1 W

90 Eläimen luu 13 kpl - 40,8 g

Eläimen palanut luu.

z = 3,05-4,0

Alue 1

Ruutu 18 336-337/50 191-193

91 Liitupiippu 1 kpl - 2,5 g

Liitupiippu. Valkosavi. Koristelematon varren katkelma.

Mitat 40x7mm

z = 3,50-5,0

Alue 1

Ruutu 18 336/50 189

92 Liitupiippu 2 kpl - 8,7 g

Liitupiippu. Valkosavi. Liitupiipun pesä kantoineen. Kantaleimat epäselviä, mahd. eläinten päät. Pesän kyljessä Tukholman kaupungin vaakuna, jonka keskellä on Merkuriuksen sauva. Leima viittaa Olof Forsbergin piipputehaaseen, joka toimi Tukholman Södermalmilla 1739-59. Toinen pala on koristelematon pesän kylkipala.

Mitat 51x18,5x18,5mm

z = 3,50-5,0

Alue 1

Ruutu 18 336/50 189

93 Liitupiippu 1 kpl - g

Liitupiippu. Valkosavi. Liitupiipun vartta ja kanta. Kannan toisella sivulla "P" ja toisella "T".

Mitat 66x20x15mm

z = 3,50-5,0

Alue 1

Ruutu 18 336/50 189

94 Liitupiippu 5 kpl - 16,0 g

Liitupiippu. Valkosavi. Koristelemattomia varren katkelmia. Paksuudet 5-8,5 mm.

Mitat 63x8mm

z = 3,50-4,0

Alue 1

Ruutu 18 336/50 189

95 Astia 1 kpl - 12,3 g



Astia. Fajanssi. Kylkipala, jossa on molemminpuolinen loiva taite. Molemmilla pinnoilla tinalasitus ja tummaa maalauskoristelua. Pinta palanut kuplille. Mahdollisesti samaa astiaa kuin :12, :51, :68.

Mitat 59x25x7mm

z = 3,50-5,0

Alue 1

Ruutu 18 336/50 189

96 Astia 2 kpl - 5,8 g

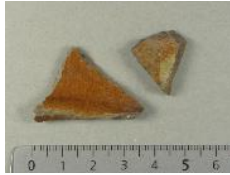

Astia. Punasavi. Kylkipalat eri astioista. Toisessa palassa molemmin puolin väritön lyijylasitus ja taite. Toisessa palassa sisäpinnalla vaalealla savilietteellä tehtyä koristelua ja molemmin puolin väritön lyijylasitus. Jälkimmäisen mitat: 20x16x7 mm.

Mitat 35x24x4mm

z = 3,50-5,0

Alue 1

Ruutu 18 336/50 189

97 Astia 1 kpl - 7,5 g



Astia. Valkosavi. Pohjapala astiasta, jossa on pohjarengas, pohja tasainen ja siinä on vihertävä lyijylasitusroiske. Sisäpinta lohjennut. Saattaa olla majolikkaa?

Mitat 34x23x12mm

z = 3,50-5,0

Alue 1

Ruutu 18 336/50 189

98 Kattotiili 1 kpl - 79,6 g



Savi. Kattotiili. Kylkipala, joka on kaareva. Saviaines harmaata, pinnat tummuneet.

Mitat 100x87x8mm

z = 3,50-5,0

Alue 1

Ruutu 18 336/50189

99 Ikkunalasi 1 kpl - 7,5 g



Ikkunalasi. Reunapala, jossa yhdellä reunalla retusointia. Pinta irisoitunut.

Mitat 48x48x2mm

z = 3,50-5,0

Alue 1

Ruutu 18 336/50 189

100 Eläimen luu 7 kpl - 70,8 g



Eläimen palamaton luu. Nauta.

z = 3,50-5,0

Alue 1

Ruutu 18 336/50 186

101 Eläimen leukaluu, 1 kpl - 27,3 g
hammas

Eläimen palamaton luu. Leukaluu ja hampaita. Sika.

z = 3,50-5,0

Alue 1

Ruutu 18 336/50 189

102 Eläimen luu 1 kpl - 0,1 g

Eläimen palamaton luu. Metsäjänis.

z = 3,50-5,0

Alue 1

Ruutu 18 336/50 186

103 Kalan luu 1 kpl - 0,1 g

Kalan palamaton luu. Ahven.

z = 3,50-5,0

Alue 1

Ruutu 18 336/50 186

104 Eläimen luu 1 kpl - 8,2 g

Eläimen palanut luu. Nauta.

z = 3,50-5,0

Alue 1

Ruutu 18 336/50 186-189

105 Eläimen luu 12 kpl - 31,6 g

Eläimen palanut luu.

z = 3,50-5,0

Alue 1

Ruutu 18 336-338/50 182

106 Liitupiippu 1 kpl - 1,6 g

Liitupiippu. Valkosavi. Koristelematon varren katkelma.

Mitat 56x7mm

z = 4,50-5,0

Alue 1

Ruutu 18 336/50 182

107 Kattotiili 1 kpl - 84,2 g

Kattotiili. Punasavi. Reunapala, kaareva.

Mitat 87x65x17mm

z = 4,50-5,0

Alue 1

Ruutu 18 336-338/50 182

108 Pullo? 1 kpl - 5,4 g

Pullo? Lasi. Pala vihreää lasia. Pala on tasainen, mutta lasin paksuus vaihtelee. Mahdollisesti nelikulmaista pulloa tai ikkunalasia.

Mitat 44x30x1,5-4mm

z = 4,50-5,0

Alue 1

Ruutu 18 336/50 181

109 Astia? 1 kpl - 482,0 g

Astia? Rauta. Kaareva kylkipala mahdollisesti astiasta.

Mitat 165x117x6-9mm

z = 4,50-5,0

Alue 1

Ruutu 18 336/50 180

110 Eläimen leukaluu,
hammas, eläimen
luu 17 kpl - 2,4 g

Eläimen palamaton luu. Leukaluu ja luita. Kissa.

z = 3,60-4,40

Alue 1

Ruutu 18 336/50 179

111 Astia 1 kpl - 4,8 g



Astia. Piiposliini. Suureunapala lautasesta, jonka molemmilla pinnoilla valkoinen tinalasitus.

Mitat 35x30x3,5mm

Alue 1

Ruutu 18 336/50 179

112 Kattotiili 2 kpl - 298,1 g



Kattotiili. Punasavi. Reunapala ja kylkipala kaarevasta kattotiilestä.

Mitat 95x80x17mm

Alue 1

113 Nuppineula 1 kpl - 0,05 g



Nuppineula. Kuparilejeerinki tai hopeaseos. Pallomaista nuppia kiertää horisontaali ura, myös varressa näkyy pituussuuntainen ura. Varren paksuus 0,5 mm ja nupin 1,5 mm.

Mitat 24x1,5mm

x = 18 336,50 y = 50 176,70 z = 4,50

Alue 1

Yhteys KK2

114 Kattotiili 3 kpl - 75,2 g



Kattotiili. Punasavi. Reunapaloja, joista yhden pinta on tummunut ja sulanut. Yksi saattaa olla kaakelia.

Mitat 47x44x12mm

x = 18336,50 y = 50176,70 z = 3,20-3,65

Alue 1

Yhteys KK2

115 Ikkunalasi 1 kpl - 1,2 g



Ikkunalasi. Reunapala hieman vihertävää lasia. Leikatussa reunassa näkyy raamin jälki.

Mitat 21x15x1,5mm

x = 18 336,50 y = 50 176,70 z = 3,20-3,65

Alue 1

Yhteys KK2

116 Eläimen luu 3 kpl - 20,9 g



Eläimen palamaton luu. Nauta.

x = 18 336,50 y = 50 176,70 z = 3,20-3,65

Alue 1**Ruutu 18 336-337/50 175**117 Astia 1 kpl - 3,5 g

Astia. Posliini. Suureunapala lautasesta, koristelematon.

Mitat 40x27x2,5mm

z = 3,60-4,10

Alue 1**Ruutu 18 336-337/50 175**118 Eläimen luu 3 kpl - 1,3 g

Eläimen palamaton luu. Pienten luiden katkelmia.

z = 3,50-4,10

Alue 1**Ruutu 18 336-338/50 172-181**119 Liitupiippu 3 kpl - 8,2 g

Liitupiippu. Valkosavi. Koristelemattomia varren katkelmia.

Mitat 41x9mm

Alue 1**Ruutu 18 336-338/50 172-181**120 Astia 1 kpl - 4,9 g

Astia. Kivitavara. Westerwald-kannu. Kylkipala, jonka ulkopinnalla on katkelmat rosettimaista leimakoristetta. Koboltinsinistä sekä värjäämätöntä lasitusta. Sisäpinnalla suolalasisitus. Saviaines harmaa ja tiivis. Ajoittuu 1600- ja 1700-luvuille. Sopii yhteen :133 kanssa.

Alue 1**Ruutu 18 336-338/50 172-181**121 Kattotiili 2 kpl - 163,4 g

Kattotiili. Punasavi. Kaarevat palat, joista toisessa toinen pinta jäljellä.

Mitat 124x69x17mm

Alue 1**Ruutu 18 336-338/50 172-181**122 Pullo 1 kpl - 4,9 g



Pullo. Lasi. Kaareva kylkipala vihertävästä pullosta.

Mitat 33x32x2mm

Alue 1

Ruutu 18 336-338/50 172-181

123 Eläimen hammas 1 kpl - 6,2 g



Eläimen palamaton luu. Hammas. Nauta.

Alue 1

Ruutu 18 336-338/50 172-181

124 Eläimen luu 1 kpl - 85,4 g



Eläimen palamaton luu. Nauta.

Alue 1

Ruutu 18 336-338/50 172-181

125 Eläimen luu 1 kpl - 5,4 g



Eläimen palamaton luu. Sika.

Alue 1

Ruutu 18 336-338/50 172-181

126 Eläimen luu 2 kpl - 2,4 g



Eläimen palamaton luu. Kanalintu.

Alue 1

Ruutu 18 336-338/50 172-181

127 Eläimen luu 1 kpl - 0,8 g



Eläimen palamaton luu. Sorsalintu.

Alue 1

Ruutu 18 336-338/50 172-181

128 Eläimen luu 1 kpl - 0,6 g



Eläimen palamaton luu.

Alue 1

Ruutu 18 336-338/50 172-181

129 Kalan luu 1 kpl - 0,3 g



Kalan palamaton luu. Särkikala.

Alue 1

Ruutu 18 336-338/50 172-181

130 Eläimen luu 1 kpl - 1,5 g



Eläimen palanut luu.

Alue 1

Ruutu 18 336-338/50 172-181

131 Pintalaasti 1 kpl - 6,5 g



Pintalaasti. Litteä pala, jossa toinen pinta on siloiteltu.

Alue 1

Ruutu 18 336/50 174-177

132 Liitupiippu 1 kpl - 4,3 g



Liitupiippu. Valkosavi. Pesän ympärysmittasta kolmasosa jäljellä. Ei koristelua, nokinen.

Mitat 45x20,5x2mm

Alue 1

Ruutu 1 336/50 174-177

133 Astia 1 kpl - 3,2 g



Astia. Kivitavara. Westerwald-kanu. Kylkipala, jonka ulkopinnalla on katkelma rosettimaista leimakoristetta. Koboltinsinistä sekä värjäämätöntä lasitusta. Sisäpinnalla suolalasisus. Saviaines harmaa ja tiivis. Ajoittuu 1600- ja 1700-luvuille. Sopii yhteen :120 kanssa.

Mitat 30x14x5mm

Alue 1

Ruutu 18 336/50 174-177

134 Astia 1 kpl - 1,2 g



Astia. Posliini. Kylkipala ns. cafe au lait -posliiniastiaa. Sisäpinnalla lasitteen alle maalattua sinistä viivakoristelua. Ulkopinnalla ruskea tinalasite. Ajoitus 1700-luku (Hyvönen 1986: 72, 84; Surage&Newman 1974: 61).

Mitat 16x12x4,5mm

Alue 1

Ruutu 18 336/50 174-177

135 Astia 1 kpl - 15,8 g



Astia. Punasavi. Nokkapala kannusta, pala on voimakkaasti kaareva. Nokan ulkopinta on lohjennut. Tällä pinnalla rippeitä lyijylasituksesta. Sisäpinta lasittamaton.

Mitat 62x21x10mm

Alue 1

Ruutu 18 336/50 174-177

136 Kaakeli 1 kpl - 9,3 g



Kaakeli. Punasavi. Reunapala mahdollisesti levykaakelistä. Toinen pinta on mustunut ja sulanut kuplille.

Mitat 36x21x11mm

Alue 1

Ruutu 18 336/50 174-177

137 Ikkunalasi 1 kpl - 0,1 g



Ikkunalasi. Pala väritöntä ohutta lasia, jonka pinta on irisoitunut.

Mitat 10x7x1mm

Alue 1

Ruutu 18 336-337/50 169

138 Liitupiippu 2 kpl - 9,6 g



Liitupiippu. Valkosavi. Yksi lähes kokonainen pesä, joka on kolmessa osassa. Toisesta pesästä kylkipala. Kokonaisen pesän suureunaa kiertää pisteleimakoristelu. Suureuna on viisto. Kantaleimana kruunattu "CK". "CK" kantaleima esiintyy ainakin seuraavissa Goudan piipuissa: Cornelis Kwast/Quast 1695- sekä Cornelis Koeman 1737-46. Pesän solakka muoto voisi viitata 1700-luvun alkupuoliskolle.

Mitat 47x19x19mm

Alue 1

Ruutu 18 336-337/50 169

139 Astia 1 kpl - 26,1 g



Astia. Fajanssi. Suureunapala kulhosta tai matalasta kupista. Molempien pintojen valkoinen tinalasitus lohkeillut lähes kokonaan pois. Suureuna lähes pystysuora. Saviaines kellertävää.

Mitat 86x53x7mm

Alue 1

Ruutu 18 336-337/50 169

140 Astia 1 kpl - 31,0 g



Astia. Punasavi. Suureunapala ruukusta. Astian kylki on halkaisijaltaan suurempi kuin suureunan halkaisija. Sisäpinnalla ja suureunan päällä ruskehtava lyijylasitus, ulkopinta lasittamaton. Sisäpinnalle, kyljen ja suureunan taitteeseen muotoiltu korostusta.

Mitat 60x44x13,5mm

Alue 1

Ruutu 18 336-338/50 169

141 Kattotiili 1 kpl - 404,4 g



Kattotiili. Punasavi. Kaareva kulmapala, jonka ulkopinnalla ja reunalla on musta lyijylasitus. Sisäpinnalla merkkejä laastista.

Mitat 165x113x14mm

Alue 1

Ruutu 18 335/50 168

Yhteys KK3

142 Koukku 1 kpl - 45,7 g



Koukku. Rauta. J-muotoinen poikkileikkaukseltaan litteä esine, joka kapenee hieman koukkumaiseen päähän. Paksummassa päässä kiinnityskohta johonkin.

Mitat 81x46x10mm

z = 3,50-3,70

Alue 1

Ruutu 18 335/50 168

Yhteys KK3

143 Liitupiippu 3 kpl - 2,7 g



Liitupiippu. Valkosavi. Koristelemattomia varren katkelmia.

Mitat 24x5,5mm

z = 3,50-3,70

Alue 1

Ruutu 18 335/50 168

Yhteys KK3

144 Astia 1 kpl - 1,3 g



Astia. Fajanssi. Kylkipala, jonka sisäpinnalla valkoinen tinalasitus ja violetti maalauskoristelua. Ulkopinnalla ruskehtava lyijylasitus(?).

Mitat 20x18x5mm

z = 3,50-3,70

Alue 1

Ruutu 18 335/50 168

Yhteys KK3

145 Astia 1 kpl - 1,6 g



Astia. Punasavi. Kylkipala, jonka sisäpinnalla vaalealla savilietteellä tehtyä ympyräkeskistä aaltoviivaa ja suoraa viivaa. Ulkopinta lohjennut. Mahdollisesti vati tai kulho.

Mitat 25x20x4mm

z = 3,50-3,70

Alue 1

Ruutu 18 335/50 168

Yhteys KK3

146 Astia 1 kpl - 0,3 g



Astia. Lasi. Kylkipala ohutseinäisestä lasiastiasta.

Mitat 13x12x1mm

z = 3,50-3,70

Alue 1

Ruutu 18 335/50 168

Yhteys KK3

147 Eläimen hammas 1 kpl - 1,5 g



Eläimen palamaton luu. Eläimen hammas. Nauta.

z = 3,50-3,70

Alue 1

Ruutu 18 335/50 168

Yhteys KK3

148 Eläimen luu 1 kpl - 2,9 g



Eläimen palamaton luu. Vuohi tai lammas.

z = 3,50-3,70

Alue 1

Ruutu 18 335/50 168

Yhteys KK3

149 Eläimen luu 4 kpl - 42,5 g



Eläimen palamaton luu. Osassa näkyy viiltojalkia.

z = 3,50-3,70

Alue 1

Ruutu 18 335/50 166-171

150 Liitupiippu 1 kpl - 4,6 g



Liitupiippu. Valkosavi. Koristelematon varren katkelma.

Mitat 49x9mm

Alue 1

Ruutu 18 335/50 166-171

151 Pullo 1 kpl - 11,1 g



Pullo. Lasi. Kylkipala värittömästä lasipullosta.

Mitat 51x62x2-4mm

Alue 1

Ruutu 18 335/50 166-171

152 Eläimen leukaluu, 1 kpl - 75,9 g
hammas



Eläimen palamaton luu. Leukaluu ja hampaita. Sika.

Alue 1

Ruutu 18 335/50 166-171

153 Eläimen luu 1 kpl - 11,4 g



Eläimen palamaton luu.

Alue 1

Ruutu 18 335-336/50 156-160

Yhteys Rak2

154 Nuppineula 2 kpl - 0,05 g

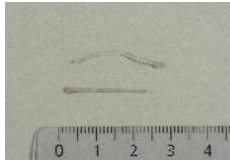

Nuppineulat. Kuparilejeerinki tai hopeaseos. Pallomaisissa nupeissa on horisontaali ura. Nupin halk. 1,5 mm. Toisen pituus 22 mm ja toisen 24 mm.

Mitat 24x1,5mm

Alue 1

Ruutu 18 335-336/50 156-160

Yhteys Rak2

155 Esine 1 kpl - 1390,0 g



Astia? Rauta. Kaareva kylkipala kookkaasta astiasta. Ainevahvuus 4-9 mm.

Mitat 230x200x50mm

Alue 1

Ruutu 18335-336/50 156-160

Yhteys Rak2

156 Liitupiippu 1 kpl - 5,3 g



Liitupiippu. Valkosavi. Piipun pesää, kanta ja vartta. Koristelematon.

Mitat 46x16x17mm

Alue 1

Ruutu 18335-336/50 156-160

Yhteys Rak2

157 Liitupiippu 23 kpl - 56,6 g



Liitupiippu. Valkosavi. Koristelemattomia varren katkelmia. Paksuudet välillä 5-8,5 mm.

Mitat 80x6mm

Alue 1

Ruutu 18 335-336/50 156-160

Yhteys Rak2158 Astia 1 kpl - 67,0 g

Astia. Kivitavara. Westerwald-kannun pohjakylkipala. Pohja on tasainen. Sisäpinnalla suolalasisitus. Ulkopinnalla jalkaosassa vaakasuoria matalia uria, joissa koboltinsinistä maalauskoristelua. Näiden välissä kohoumat, joissa väritön suolalasisitus. Levenevässä kyljessä on katkelma värjäämätöntä rosettia koboltinsinisellä värjätystä kentässä. Saviaines harmaa ja tiivis. Ajoittuu 1600-1700-luvuille.

Mitat 86x38x7mm

Alue 1**Ruutu 18 335-336/50 156-160****Yhteys Rak2**159 Astia 3 kpl - 7,0 g

Astia. Fajanssi. Suureunapalat eri astioista. Yhdessä palassa sisäpinnalla ympyräkeskinen sininen raita, molemminpuolinen tinalasisitus. Toisessa molemminpuolinen tinalasisitus. Kolmannen suureuna profiloitu voimakkaasti ulospäin. Tässä sisäpinnalla tinalasisitus, ulkopinnalla ruskehtava lasitus?

Mitat 33x22x6mm

Alue 1**Ruutu 18 335-336/50 156-160****Yhteys Rak2**160 Astia 1 kpl - 1,5 g

Astia. Posliini. Pohjapala lautasesta, pala on tasainen. Toisella pinnalla sinisellä tehtyä viiva-aiheista maalauskoristelua.

Mitat 18x16x4,5mm

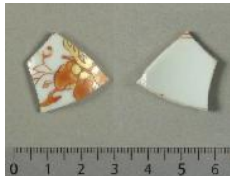
Alue 1**Ruutu 18 335-336/50 156-160****Yhteys Rak2**161 Astia 1 kpl - 1,6 g

Astia. Posliini. Kylkipala kupista. Sisäpinnalla kaksi ohutta, punaista, ympyräkeskistä koristeraitaa. Ulkopinnalla punaisella ja kultaisella värillä maalattua kasviaiheista koristelua.

Mitat 21x22x2mm

Alue 1**Ruutu 18 335-336/50 156-160****Yhteys Rak2**162 Astia 4 kpl - 24,9 g



Astia. Piiposliini. Suureuna- ja pohjapaloja eri astioista. Kaikissa molemminpuolinen tinalasitus. Kaksi tasaista pohjapalaa, joista toisessa on sisäpinnalla ruskeaa ja sinistä kasviaiheista maalauskoristelua. Tämän palan pohjassa katkelma leimaa, jossa kaksi viivaa muodostavat V:n. Yksi suureunapala lautasesta, toinen mahdollisesti kupista.

Mitat 48x44x3mm

Alue 1

Ruutu 18 335-336/50 156-160

Yhteys Rak2

163 Astia 1 kpl - 14,6 g



Astia. Punasavi. Suureunapala vadista, jonka sisäpinnalla ruskehtava lyijylasitus. Ulkopinta lasittamaton. Ulkopinnalla suureunassa kapea, matala koristeura.

Mitat 42x27x10mm

Alue 1

Ruutu 18 335-336/50 156-160

Yhteys Rak2

164 Astia 1 kpl - 6,5 g



Astia. Punasavi. Suureunapala. Sisäpinnalla jäänteitä lyijylasituksesta. Reunan päällä ja ulkopinnalla engobe ja reunan päällä myös jäänteitä lyijylasitteesta. Koon perusteella pieni kulho tai kuppi.

Mitat 35x27x5mm

Alue 1

Ruutu 18 335-336/50 156-160

Yhteys Rak2

165 Astia 1 kpl - 6,2 g



Astia. Punasavi. Suureunapala, jonka sisäpinnalla ja reunan päällä vihertävä lyijylasitus. Lasittamaton ulkopinta nokinen ja ulospäin taipuvan suureunan ulkopinnalla kapeita koristeuria. Mahdollisesti pata tai ruukku.

Mitat 43x23x6mm

Alue 1

Ruutu 18 335-336/50 156-160

Yhteys Rak2

166 Astia 1 kpl - 5,7 g



Astia. Punasavi. Suureunapala padasta tai ruukusta. Osin lohjenneella sisäpinnalla lyijylasitus. Ulkopinnalla lyijylasitusroiske, nokea ja koristeena uria ja kohovöitä. Suureuna on pystysuora ja kylki pullistuu ulospäin.

Mitat 44x30x4mm

Alue 1

Ruutu 18 335-336/50 156-160

Yhteys Rak2

167 Astia 1 kpl - 7,3 g

Astia. Punasavi. Suureunapala mahdollisesti ruukusta. Sisäpinnalla tummanruskea lyijylasitus. Lasittamattomalla ulkopinnalla kyljessä kapeita koristeuria. Suureuna profiloitu ulospäin.

Mitat 36x31x4mm

Alue 1

Ruutu 18 335-336/50 156-160

Yhteys Rak2

168 Astia 1 kpl - 128,3 g

Astia. Punasavi. Pohjapala kulhosta tai kupista. Sisäpinnalla sammalenvihreä lyijylasitus. Lasittamaton pohja tasainen, osin lohjennut. Ulkopinta lasittamaton. Astian pohjalle takertunut jotain vaaleaa hienoa ainesta.

Mitat 95x78x6-11mm

Alue 1

Ruutu 18 335-336/50 156-160

Yhteys Rak2

169 Astia 1 kpl - 2,5 g

Astia. Punasavi. Kylkipala, jonka ulkopinnalla on vihreä (kuparioksidi) lyijylasitus ja sisäpinnalla vaaleaa savilietettä sekä ruskealla (mangaani) tehty viiva ja geometristä koristelua.

Mitat 23x20x6mm

Alue 1

Ruutu 18 335-336/50 156-160

Yhteys Rak2

170 Astia 2 kpl - 44,5 g

Astia. Punasavi. Kylkipalat eri astioista. Molemmissa sisäpinnalla ruskehtava lyijylasitus. Ulkopinnat lasittamattomia. Toisessa on vyöhyke matalia koristeuria, toisessa loivaa rihausta.

Mitat 75x63x7mm

Alue 1

Ruutu 18 335-336/50 156-160

Yhteys Rak2

171 Kaakeli 14 kpl - 562,2 g



Kaakeli. Punasavi. Kulma-, reuna- ja kylkipaloja ruukku- ja levykaakeleista. Osassa paloista on vihreää lyijylasitusta, osassa kellertävää ja yhdessä ruskeita lyijylasitusroiskeita.

Mitat 142x45x23mm

Alue 1

Ruutu 18 335-336/50 156-160

Yhteys Rak2

172 Kattotiili 4 kpl - 534,6 g



Kattotiili. Punasavi. Kulma-, reuna- ja kylkipaloja. Kulmapala on kymmenessä osassa. Yhdessä palassa on reunalla 12 mm korkea suorakaiteen muotoinen paksunnos. Paksunnos on kooltaan 27x53 mm. Paksunnos on kiinnittänyt/tukenut tiilen katon horisontaalia listaa vasten.

Mitat 135x125mm

Alue 1

Ruutu 18 335-336/50 156-160

Yhteys Rak2

173 Astia 5 kpl - 9,6 g



Astia. Lasi. Suureunapala sekä kylkipaloja värittömistä astioista. Paksuudet 1,5-3 mm.

Mitat 46x25x2,5mm

Alue 1

Ruutu 18 335-336/50 156-160

Yhteys Rak2

174 Astia 2 kpl - 3,4 g

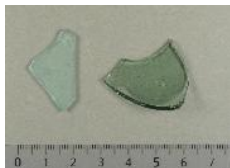

Astia. Lasi. Kaarevat kylkipalat, joista toinen vihertävä ja toinen hieman turkoosin sävyinen. paksuudet 1,5 mm.

Mitat 31x26x1,5mm

Alue 1

Ruutu 18 335-336/50 156-160

Yhteys Rak2

175 Pullo 1 kpl - 9,9 g



Pullo. Lasi. Pohjareunapala nelikulmaisesta pullostä. Lasi on tummunut läpinäkymättömäksi.

Mitat 48x21x8mm

Alue 1

Ruutu 18 335-336/50 156-160

Yhteys Rak2

176 Pullo 1 kpl - 191,0 g



Pullo. Lasi. Yli puolet voimakkaan kuperasta pohjasta (omatunto) ja kylkeä. Pullo on vihreä ja sylinterinmuotoinen. Puntteliarpi.

Mitat 96x68x3-10mm

Alue 1

Ruutu 18 335-336/50 156-160

Yhteys Rak2

177 Pullo 8 kpl - 69,7 g

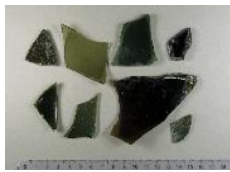

Pullo. Lasi. Kaarevia kylkipaloja vihreän ja ruskean sävyisistä pulloista. Paksuudet 1,5-7 mm.

Mitat 94x60x7mm

Alue 1

Ruutu 18 335-336/50 156-160

Yhteys Rak2

178 Ikkunalasi/peili 1 kpl - 8,1 g



Ikkunalasi tai peili. Reunapala pyöreästä tai soikeasta ikkunalasista tai peilistä. Lasin pinta on irisoitunut tummaksi. Lasin paksuus vaihtelee välillä 2-4 mm. Jos lasi olisi pyöreä, sen halk. olisi 120 mm.

Mitat 48x37x2-4mm

Alue 1

Ruutu 18 335-336/50 156-160

Yhteys Rak2

179 Ikkunalasi 1 kpl - 5,3 g

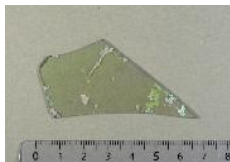

Ikkunalasi. Reunapala vihertävää lasia, reuna retusoitu.

Mitat 69x31x1,5mm

Alue 1

Ruutu 18 335-336/50 156-160

Yhteys Rak2

180 Ikkunalasi 4 kpl - 19,3 g



Ikkunalasi. Reunapaloja vihertävistä ikkunoista. Reuna leikattu, paloissa näkyy leikkuujälki tai raamin jälki. Paksuudet 1-2,5 mm.

Mitat 81x53x1mm

Alue 1

Ruutu 18 335-336/50 156-160

Yhteys Rak2

181 Ikkunalasi 1 kpl - 6,6 g



Ikkunalasi. Reunapala, jossa on pyöreä reunapaksunnos. Pala on kaareva reunastaan ja tummaksi irisoitunut.

Mitat 56x21x2,5-6mm

Alue 1

Ruutu 18 335-336/50 156-160

Yhteys Rak2

182 Ikkunalasi 15 kpl - 31,1 g



Ikkunalasi. Eri vihreitä ikkunalasin paloja. Paksuudet 1-2,5 mm.

Mitat 56x42x2mm

Alue 1

Ruutu 18 335-336/50 156-160

Yhteys Rak2

183 Raaka-aine 2 kpl - 60,1 g



Pii. Raaka-aine. Harmaata piitä, jossa cortexia jäljellä. Toinen pala on vaaleaa piitä.

Mitat 64x53x27mm

Alue 1

Ruutu 18 335-336/50 156-160

Yhteys Rak2

184 Eläimen leukaluu,
hammas 1 kpl - 125,1 g



Eläimen palamaton luu. Leukaluu ja hampaita. Nauta.

Alue 1

Ruutu 18 335-336/50 156-160

Yhteys Rak2

185 Eläimen luu 10 kpl - 178,7 g



Eläimen palamaton luu. Nauta.

Alue 1

Ruutu 18 335-336/50 156-160

Yhteys Rak2

186 Eläimen leukaluu, 1 kpl - 74,5 g
hammas

Eläimen palamaton leukaluu ja hammas. Sika.

Alue 1

Ruutu 18 335-336/50 156-160

Yhteys Rak2

187 Eläimen luu 3 kpl - 26,5 g

Eläimen palamaton luu. Sika.

Alue 1

Ruutu 18 335-116/50 156-160

Yhteys Rak2

188 Eläimen hammas 1 kpl - 19,5 g

Eläimen palamaton hammas. Hevonen.

Alue 1

Ruutu 18 335-336/50 156-160

Yhteys Rak2

189 Eläimen luu 4 kpl - 17,3 g

Eläimen palamaton luu. Lammas tai vuohi.

Alue 1

Ruutu 18 335-336/50 156-160

Yhteys Rak2

190 Eläimen luu 1 kpl - 0,9 g

Eläimen palamaton luu. Metsäjänis.

Alue 1

Ruutu 18 335-336/50 156-160

Yhteys Rak2

191 Eläimen luu 1 kpl - 3,2 g

Eläimen palamaton luu. Metso.

Alue 1

Ruutu 18 335-336/50 156-160

Yhteys Rak2

192 Eläimen luu 1 kpl - 0,2 g

Eläimen palamaton luu. Pyy.

Alue 1

Ruutu 18 335-336/50 156-160

Yhteys Rak2

193 Eläimen luu 1 kpl - 4,2 g

Eläimen palamaton luu. Hanhi.

Alue 1

Ruutu 18 335-336/50 1156-160

Yhteys Rak2

194 Eläimen luu 6 kpl - 4,0 g

Eläimen palamaton luu. Kanalintu.

Alue 1

Ruutu 18 335-336/50 156-160

Yhteys Rak2

195 Eläimen luu 21 kpl - 104,2 g

Eläimen palamaton luu.

Alue 1

Ruutu 18 335-336/50 156-160

Yhteys Rak2

196 Kalan luu 1 kpl - 0,2 g

Kalan palamaton luu. Hauki.

Alue 1

Ruutu 18 335-336/50 156-160

Yhteys Rak2

197 Kalan luu 1 kpl - 0,05 g

Kalan palamaton luu. Ahven.

Alue 1

Ruutu 18 335-336/50 156-160

Yhteys Rak2

198 Kalan luu 2 kpl - 0,6 g

Kalan palamaton luu. Särkikala.

Alue 1

Ruutu 18 335-336/50 156-160

Yhteys Rak2

199 Kalan suomu 1 kpl - 0,05 g

Kalan palamaton suomu. Särkikala.

Alue 1

Ruutu 18 335-336/50 156-160

Yhteys Rak2

200 Kalan ruoto 2 kpl - 0,1 g

Kalan palamaton ruoto. Teleostei.

Alue 1

Ruutu 18 335-336/50 156-160

Yhteys Rak2

201 Eläimen luu 1 kpl - 2,5 g

Eläimen palanut luu. Lammas tai vuohi.

Alue 1

Ruutu 18 335-336/50 156-160

Yhteys Rak2

202 Solki 1 kpl - 4,9 g

Solki. Kupariseosmetalli (hopeaa/tinaa seoksessa?). Koristeellisen siron soljen katkelma. Litteän soljen tausta on sileä ja etupinnalla on erilaisia urakoristeita. Toisen reunan pituus on 46 mm.

Mitat 46/24x6x3mm

z = ~3,50-3,70

Alue 1

Ruutu 18 335-336/50 156-160

Yhteys Rak2

203 Salparauta 1 kpl - 40,4 g

Salpa. Rauta. Litteä suorakaiteen muotoinen nivelsalpa, joka on saranan kohdalta taittuneena kaksinkerroin. Salvan toisessa päässä kapea 22 mm pitkä rako. Toinen pää pyöristetty tai murtunut.

Mitat 91x22x4-14mm

z = ~3,50-3,70

Alue 1

Ruutu 18 335-336/50 156-160

Yhteys Rak2

204 Liitupiippu 1 kpl - 3,2 g

Liitupiippu. Valkosavi. Koristelematon varren katkelma.

Mitat 33x3mm

z = ~3,50-3,70

Alue 1

Ruutu 18 335-336/50 156-160

Yhteys Rak2

205 Pullo 1 kpl - 43,0 g

Pullo. Kivitavara. Kylkipala seltteripullosta eli mineraalivesipullosta. Sisäpinnalla oranssi liete. Ulkopinnalla ruskea liete ja suolalasisitus. Ulkopinnalla on katkelma leimaa, jota reunustaa pyöreä ura ja leiman päällä on jotakin tummaa maalia tai ainetta. Leiman alla "6V"-kuvi. Ajoittuu mahdollisesti 1700-luvulle.

Mitat 96x68x5mm

z = ~3,50-3,70

Alue 1

Ruutu 18 335-336/50 156-160

Yhteys Rak2

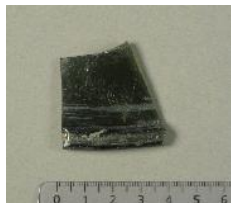
206 Astia 1 kpl - 9,9 g

Astia. Lasi. Suureunapala vihreästä lasikulhosta. Suureuna on taitettu alaspäin kaksinkerroin 9 mm:n leveydeltä.

Mitat 37x38x3-6mm

z = ~3,50-3,70

Alue 1

Ruutu 18 335-336/50 156-160

Yhteys Rak2

207 Pullo 5 kpl - 57,3 g

Pullo. Lasi. Kylkipaloja eri vihreistä, sylinterinmuotoisista pulloista. Kolme samasta pullosta. Osassa irisoitumista.

Mitat 101x61x1,5-4mm

z = ~3,50-3,70

Alue 1

Ruutu 18 335-336/50 156-160

Yhteys Rak2

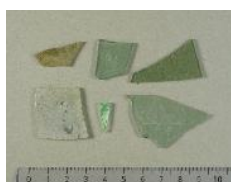
208 Ikkunalasi 6 kpl - 10,4 g

Ikkunalasi. Paloja eri vihreistä ikkunalaseista. Paksuudet 1,5-2 mm. Osassa irisoitumista.

Mitat 46x25x1,5mm

z = ~3,50-3,70

Alue 1

Ruutu 18 335-336/50 156-160

Yhteys Rak2

209 Eläimen luu 2 kpl - 23,4 g



Eläimen palamaton luu. Nauta.

z = ~3,50-3,70

Alue 1

Ruutu 18 335-336/50 156-160

Yhteys Rak2

210 Eläimen luu 2 kpl - 0,8 g



Eläimen palamaton luu. Lammas tai vuohi.

z = ~3,50-3,70

Alue 1

Ruutu 18 335-336/50 156-160

Yhteys Rak2

211 Eläimen luu 5 kpl - 10,2 g



Eläimen palamaton luu.

z = ~3,50-3,70

Alue 2

Yhteys T

212 Nuppineula 1 kpl - 0,1 g



Nuppineula. Kuparilejeerinki tai hopeaseos. Kolmessa osassa, kärki puuttuu. Pallomaisen nupin paksuus 2 mm.

Mitat 22x1-2mm

x = 18334,40 y = 50126,15 z = ~5,50

Alue 2

Yhteys T

213 Sormustin 1 kpl - 4,8 g



Sormustin. Pronssi. Kokonaisen sormustimen reunaa kiertää koristeura. Ristikkäiset vinoiviivat muodostavat pintaan tiheän rombikuvion.

Mitat 21x19x1mm

x = 18 331,20 y = 50 115,70 z = ~5,50

Alue 2

Yhteys T

214 ab Nappi 1 kpl - 3,0 g



Nappi. Messinki. Pyöreä, poikkileikkaukseltaan linssinmuotoinen nappi, jossa pyöreä rengasmaisen lenkki tallella. Lenkin halk. 7 mm. Kahdessa osassa, päällinen ja pohja irronneet toisistaan. Vihreää korroosiota.

Mitat 21,5x10mm

$x = 18334,35$ $y = 50\ 134$ $z = 5,31$

Alue 2

Ruutu 18 333-336/50 118-144

Yhteys T

215 Liitupiippu 2 kpl - 6,2 g



Liitupiippu. Valkosavi. Kylkipalat piipun pesästä, eri piipuista. Toisessa on katkelma kukkaleimaa. Se on valmistettu Per Hansson Sunnin piipputehtaassa 1758-1761 Kiseleff-Sunnin korttelissa. Toinen pesän pala on koristelematon.

Mitat 48x18x2mm

Alue 2

Ruutu 18 333-336/50 133-142

Yhteys T

216 Liitupiippu 2 kpl - 14,4 g



Liitupiippu. Valkosavi. Lähes kokonainen pesä ja vartta sekä suureunapala pesästä. Kokonaisen pesän kyljessä on kukkaleima. Se on valmistettu Per Hansson Sunnin piipputehtaassa 1758-1761 Kiseleff-Sunnin korttelissa. Toinen pesän suureunapala on koristelematon.

Mitat 67x20x10mm

$z = 5,25-5,50$

Alue 2

Ruutu 18 333-336/50 120

Yhteys T

217 Liitupiippu 1 kpl - 7,9 g



Liitupiippu. Valkosavi. Noin puolikas piipun pesästä, kanta mukana. Piippu on tummunut palossa. Kyljessä on katkelma leimaa, jossa on kolme kruunua ja alla kirjaimet "A:F". Se on valmistettu Per Hansson Sunnin piipputehtaassa 1758-1761 Kiseleff-Sunnin korttelissa.

Mitat 42x19x3mm

$z = \sim 5,50$

Alue 2

Ruutu 18 333-336/50 121-142

Yhteys T

218 Liitupiippu 21 kpl - 58,9 g



Liitupiippu. Valkosavi. Koristelemattomia varren katkelmia. Yhdessä varressa on kanta jäljellä. Kaksi on tummunut palossa. Paksuudet 4-10 mm.

Mitat 70x8mm

Alue 2

Ruutu 18 333-336/50 130-131

Yhteys T

219 Pelinappula 1 kpl - 2,1 g



Pelinappula. Fajanssi. Puolikas pyöreäksi muotoillusta pelinappulasta. Se on tehty fajanssiastiasta, jossa on toisella pinnalla tinalasitus ja musta maalauskoristelu. Toinen pinta on ollut koristelematon tai pinnoite lohjennut.

Mitat 32x15x4,5mm

Alue 2

Ruutu 18 333-336/50 118-140

Yhteys T

220 Astia 1 kpl - 18,1 g

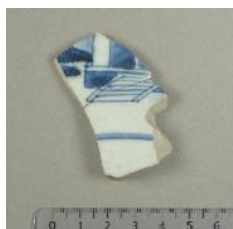

Astia. Posliini. Kylkipala astiasta, jossa sinisellä maalattua koristelua aiheena rakennus, jonka nurkassa on pylväs ja rakennuksen seinustalla alas johtavat portaat. Pala on kahdessa osassa.

Mitat 52x32x4,5-11mm

Alue 2

Ruutu 18 333-336/50 133-141

Yhteys T

221 Astia 1 kpl - 12,0 g



Astia. Punasavi. Kylkipala, jonka sisäpinta lasittamaton. Lasittamattomalla ulkopinnalla rihlausta/matalia uria.

Mitat 50x39x6mm

Alue 2

Ruutu 18 333-336/50 130-131

Yhteys T

222 Ikkunalasi 1 kpl - 2,0 g



Ikkunalasi. Reunapala vihertävää lasia, palassa reunapaksumnos ja ilmakuplia.

Mitat 28x16x2mm

Alue 2

Ruutu 18 333-336/50 120-142

Yhteys T

223 Ikkunalasi 4 kpl - 8,8 g

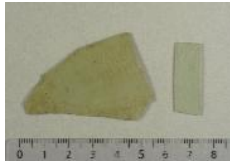

Ikkunalasi. Palat eri vihreistä ikkunalaseista.

Mitat 51x35x1,5mm

Alue 2

Ruutu 18 333-336/50 118-144

Yhteys T

224 Eläimen hammas 1 kpl - 15,0 g



Eläimen palamaton luu. Hammas. Nauta.

Alue 2

Kerros 1

Yhteys H1

225 Nuppineula 1 kpl - 0,1 g



Nuppineula. Kuparilejeerinki tai hopeaseos. Kokonaisen neulan pallomaisessa nupissa on kapea horisontaali ura.

Mitat 30x1-2mm

x = 18 335,10 y = 50 128,30 z = ~5,30

Alue 2

Kerros 1

Yhteys H1

226 Koriste 1 kpl - 0,3 g



Koriste. Kuparilejeerinki. Syherölle kieputeltua kuparisekoitteista ohutta, kapeaa liuskaa. Vainajan kallon oikea puoli.

x = 1 335,10 y = 50 128,70 z = 5,26-5,36

Alue 2

Kerros 2

Yhteys H4

227 Nuppineula/
metallilanka 1 kpl - 0,05 g



Nuppineula tai koriste. Kuparilejeerinki tai hopeaseos. Neulan tai kuparisekoitteisen metallilangan katkelma, johon on takertunut kuitua tms. Vainajan kylkiluiden kohdalta.

Mitat 9x1mm

x = 18 335,55 y = 50 131,20 z = 5,20

Alue 2

Kerros 2

Yhteys H4

228 Liitupiippu 1 kpl - 1,0 g

Liitupiippu. Valkosavi. Koristelematon kylkipala pesästä.

Mitat 15x15x3,5mm

x = 18 335,50 y = 50 131,30 z = ~5,20

Alue 2

Ruutu 18 336/50 131

Kerros 2

Yhteys H5

229 Arkunkahva 1 kpl - 45,0 g

Arkunkahva. Rauta. Siro kahva, loivan U-muotoinen. Poikkileikkaus suorakaide. Päissä jäänteet kiinnityslenkeistä.

Mitat 118x50x16mm

z = ~5,30

Alue 2

Ruutu 18 336/50 131

Kerros 2

Yhteys H5

230 Arkunkahva 1 kpl - 39,40 g

Arkunkahva. Rauta. Siro kahva, loivan U-muotoinen, kuten edellinen. Poikkileikkaus suorakaide.

Mitat 129x43x9mm

z = ~5,30

Alue 2

Ruutu 18 336/50 131

Kerros 2

Yhteys H5

231 Arkunkahva 1 kpl - 35,0 g

Arkunkahva. Rauta. Siro kahva, samanlainen kuin edellä.

Mitat 120x43x22mm

z = 5,30

Alue 2

Ruutu 18 336/50 131

Kerros 2

Yhteys H5

232 Arkunkahva 1 kpl - 37,8 g



Arkunkahva. Rauta. Siro kahva, samanlainen kuin edellä. Toinen pää murtunut.

Mitat 113x44x26mm

$z = \sim 5,30$

Alue 2

Kerros 1

Yhteys H6

233 Nuppineula 1 kpl - 0,05 g



Nuppineula. Kuparilejeerinki tai hopeaseos. Pallopäinen nuppineula, vihreää korroosiota. Vainajan kylkiluiden yläpuolelta.

Mitat 22x1-2mm

$x = 18\ 335,35$ $y = 50\ 127,50$ $z = \sim 5,30$

Alue 2

Kerros 1

Yhteys H6

234 Nuppineula 4 kpl - 0,5 g



Nuppineulan katkelmia. Kuparilejeerinki tai hopeaseos. Lyhyitä katkelmia vainajan olkaluun läheltä.

Mitat 13x1mm

$x = 18\ 335,25$ $y = 50\ 127,50$ $z = \sim 5,30$

Alue 2

Kerros 1

Yhteys H6

235 Nuppineula,
koristeen osia kpl - 0,9 g



Nuppineulan katkelmia ja koristeen osia. Kuparilejeerinki tai hopeaseos. Nuppineulan katkelmia ja vihreää kuparikorroosiota (koristeen jäänteitä) takertuneena vainajan ihoon. Vainajan kylkiluiden ympäriltä.

$x = 18\ 335,35$ $y = 50\ 127,50$ $z = \sim 5,30$

Alue 2

Kerros 1

Yhteys H6

236 Koristeen osia kpl - 7,2 g



Koristeen osia. Kuparilejeerinki. Kuparikorroosiota ja kuparisekoitteisten metallilankojen katkelmia vainajan pään alueelta. Osa on takertunut arkun puuhun, hiuksiin tai päänahkaan kiinni. Osa päähän asetellusta korusta.

$x = 18\ 335,35$ $y = 50\ 127,30$ $z = 5,36$

Alue 2

Kerros 1

Yhteys H6

237 Arkunkahva ja hela 1 kpl - 232,0 g

Arkunkahva ja hela. Rauta. Vainajan pään alta. Kahva on kaareva ja sen keskellä on paksunnos. Kahva kiinnittyy helaan helassa olevien lenkkien avulla. Hela on soikea. Kaaret muodostavat koristeellisen kuvion. Keskellä on vinoneliönmuotoinen aukko ja sitä ympäröi neljä silmänmuotoista aukkoa. Päissä on ulokkeet.

Mitat 167x126x30mm

x = 18 335,45 y = 50127,25 z = 5,36

Alue 2

Kerros 1

Yhteys H6

238 Arkunkahva ja hela 1 kpl - 275,0 g

Arkunkahva ja hela. Rauta. Vainajan vasemman rintakehän päältä. Kahva on kaareva ja sen keskellä on paksunnos. Kahva kiinnittyy helaan helassa olevien lenkkien avulla. Hela on soikea. Kaaret muodostavat koristeellisen kuvion. Keskellä on vinoneliönmuotoinen aukko ja sitä ympäröi neljä silmänmuotoista aukkoa. Päissä on ulokkeet.

Mitat 190x127x33mm

x = 18 335,50 y = 50 127,60 z = 5,30

Alue 2

Yhteys H6

239 Arkunkahva ja hela 1 kpl - 265,0 g

Arkunkahva ja hela. Rauta. Vainajan jalkopäästä vasemmalta puolelta. Kahva on kaareva ja sen keskellä on paksunnos. Kahva kiinnittyy helaan helassa olevien lenkkien avulla. Hela on soikea. Kaaret muodostavat koristeellisen kuvion. Keskellä on vinoneliönmuotoinen aukko ja sitä ympäröi neljä silmänmuotoista aukkoa. Päissä on ulokkeet.

Mitat 185x137x36mm

x = 18 335,50 y = 50 128,15 z = 5,30

Alue 2

Yhteys H6

240 Hiukset 2 kpl - 0,2 g

Hiuksia. Kaksi näytettä, joissa nahkaa kiinni. Vainajan leuan ja kaulan alueelta.

x = 18 335,35 y = 50 127,35 z = ~5,30

Alue 2

Kerros 2

Yhteys H7

241 Täyte, pehmike 1 kpl - 73,0 g

Kasvikuitu ja höyhen. Arkun pehmuste. Ruskeaa, paakkuista, kuitumasta ainetta, jossa vaaleita ohuita kuitunippuja joukossa. Mahdollisesti pellavarivettä, seassa höyheniä. Ainekseen on takertunut hiekkaa. Vainajan oikean olkapään kohdalta.

x = 18 334,40 y = 50 127,60 z = 5,20

Alue 2**Kerros 2****Yhteys H7**242 Liitupiippu 1 kpl - 1,0 g

Liitupiippu. Valkosavi. Koristelematon liitupiipun varren katkelma. Vainajan jalkopäästä.

Mitat 25x5,5mm

x = 18 335,65 y = 50128,95 z = 5,30

Alue 2**Kerros 2****Yhteys H7**243 Astia 1 kpl - 10,2 g

Astia. Punasavi. Kylkipala vadista. Kahdessa osassa. Sisäpinnalla lyijylasitus, lasittamattomalla ulkopinnalla matalaa rihausta. Vainajan jalkopäästä.

x = 18 334,65 y = 50 128,95 z = 5,30

Alue 2**Kerros 2****Yhteys H7/H8**244 Liitupiippu 1 kpl - 2,8 g

Liitupiippu. Valkosavi. Koristelematon liitupiipun varren katkelma.

Mitat 49x6mm

x = 18 334,85 y = 50 128,30 z = 5,30

Alue 2**Ruutu 18 334,80-335,30/50 127-128,85****Kerros 2****Yhteys H8**245 Salpa/sakset 1 kpl - 19,70 g

Salpa tai sakset. Rauta. Ristikkäiset niitillä kiinnitetyt litteät raudat, jotka muistuttavat aukinaisia pieniä saksia. Toisessa sääressä jäänneläenkin tapaisesta sormisilmukasta. Toinen sormisilmukka murtunut. Molemmissa sääriissä ulkopinnalla U-muotuiset urat sormisilmukan alapuolella. Korroosiota. Esineeseen oli takertunut tekstiiliä ja puuta. Kyseessä saattaa olla myös salpa.

Mitat 73x72x9mm

z = 5,20-5,30

Alue 2**Ruutu 18 334,80-335,30/50 127-128,85****Kerros 2****Yhteys H8**

246 Ikkunalasi 1 kpl - 21,1 g

Ikkunalasi. Reunapala vihertävää ikkunalasia. Reunapaksunnos ja retusointia.

Mitat 82x33x2-6,5mm

z = 5,20-5,30

Alue 2

Yhteys H9

247 Nuppineula 1 kpl - 0,05 g

Nuppineula. Kuparilejeerinki tai hopeaseos. Pallopäinen nuppineula on kahdessa osassa. Vihertävää korroosiota. Vainajan pohjeluun vierestä.

Mitat 21x1-2mm

x = 18 335,70 y = 50 128,50 z = 5,25

Alue 2

Kerros 2

Yhteys H9

248 Nuppineula, 1 kpl - 0,4 gkoristetta, hiuksia

Nuppineula ja koristetta hiuksissa. Kuparilejeerinki tai hopeaseos. Pallopäinen nuppineula sekä kuparisekoitteista koristetta takertuneena vainajan päänahkaan ja hiuksiin. Vainajan päälään kohdalta.

Mitat 1-2mm

x = 18 335,75 y = 50 127,10 z = 5,30

Alue 2

Kerros 2

Yhteys H9

249 Arkunkahva ja hela 1 kpl - 285,0 g

Arkunkahva ja hela. Rauta. Vainajan jalkopäästä. Kahva on kaareva ja sen keskellä on paksunnos. Kahva kiinnittyy helaan helassa olevien lenkkien avulla. Hela on soikea. Kaaret muodostavat koristeellisen kuvion. Keskellä on näkyvissä kolme silmänmuotoista aukkoa (neljästä). Päissä on ulokkeet.

Mitat 181x122x32mm

x = 18 335,70 y = 50 128,65 z = 5,27

Alue 2

Kerros 1

Yhteys H12

250 Nuppineula 23 kpl - 1,2 g

Nuppineuloja. Kuparilejeerinki tai hopeaseos. Kokonaisia pallopäisiä nuppineuloja ja katkelmia. Kolme neulaa on puussa kiinni. Arkun sisäreunojen yhteydestä.

Mitat 23x1-2mm

x = 18 335,10-335,30 y = 50 142,40-143,15 z = 5,20

Alue 2

Kerros 1

Yhteys H12

251 Nuppineula, tekstiili? 47 kpl - 2,0 g

Nuppineuloja. Kuparilejeerinki tai hopeaseos. Kokonaisia pallopäisiä neuloja tai katkelmia. Yhden neulan ympärillä säilyneenä palttinakudoksista kudelmää, joka tehty kiiltävistä kuitunipuista. Materiaalista ei varmuutta. Haudan yhteydestä.

Mitat 23,5x1-2mm

x = 18 335,10-335,30 y = 50 142,40-143,15 z = 5,20

Alue 2

Ruutu 18 335,55-335,80/50 143,30-143,90

Kerros 2

Yhteys H13

252 Raha 1 kpl - 6,6 g

Raha. Kaarle XI. Ruotsalainen kupariraha, 1/6 äyri vuodeltä 1667. Toisella pinnalla kolme kruunua, joita reunustaa kirjaimet "C", "R" ja "S" sekä vuosi 1667. Toisella pinnalla keskellä leijona ja kruunu, reunoiilla 1/6 ÖR sekä kirjaimet "S" ja "M". Haudan täytemaasta.

Mitat 26x1,5mm

z = 5,11

Alue 2

Ruutu 18 335.55-335,80/50 143,30-143,90

Kerros 2

Yhteys H13

253 Nuppineula, koristeen osia 16 kpl - 1,6 g

Nuppineuloja ja koristeen osia. Kuparilejeerinki tai hopeaseos. Pallopäisten nuppineulojen katkelmia sekä spiraalin katkelmia. Yksi kukkaa muistuttava koriste (ks. mitat). Spiraali koostuu kuiduista ja metallilangasta, joka näkyy vihreänä korroosiona. Osa on arkun puussa kiinni. Vainajan nikamien ja kylkiluiden alueelta.

Mitat 16x10x3mm

z = 5,10

Alue 2

Ruutu 18 335,55-335,80/50 143,30-143,90

Kerros 2

Yhteys H13

254 Astia 1 kpl - 10 0 g

Astia. Fajanssi. Kylkipala, jonka molemmilla pinoilla sinimusta maalauskoristelu. Saviaines harmahtava. Haudan täytemaasta.

Mitat 30x27x8mm

z = 5,10

Alue 2

Ruutu 18 335,35-335,70/50 142,30-143,20

Kerros 2

Yhteys H16

255 Nuppineula 10 kpl - 0,7 g

Nuppineuloja. Kuparilejeerinki tai hopeaseos. Pallopäisiä neuloja ja katkelmia. Nupissa on horisontaali ura. Haudan yhteydestä.

Mitat 27,5x1-2mm

z = 5,00-5,07

Alue 2

Ruutu 18 335,35-335,70/50 142,30-143,20

Kerros 2

Yhteys H16

256 Koristeen osia 6 kpl - 2,2 g

Koristeen osia. Kuparilejeerinki ja orgaaninen materiaali. Suoria tai hieman kaarevia metallilangan katkelmia, joiden päälle on kierretty jotakin kasvikuivua. Ruskeita väriltään.

Mitat 63x6x6mm

z = 5,00-5,07

Alue 2

Kerros 2

Yhteys H17

257 Nuppineula 7 kpl - 0,9 g

Nuppineuloja. Kuparilejeerinki tai hopeaseos. Pallopäisten nuppineulojen katkelmia. Kaksi on puussa kiinni. Vainajan pään ja kylkiluiden alueelta.

Mitat 24x1-2mm

x = 18 335,85 y = 50 142,80 z = 5,05

Alue 2

Ruutu 18 333-336/50 126-127

Kerros 2

Yhteys T

258 Liitupiippu 1 kpl - 2,2 g

Liitupiippu. Valkosavi. Piipun kanta, vartta ja pesän tyvi. Kantaleimassa on pieni kruunu, jonka alla on "9." Kannan koko 5,5x5,5 mm ja korkeus 4 mm.

Mitat 31x11x4mm

z = 5,15-5,25

Alue 2

Ruutu 18 333-336/50 132-135

Kerros 2

Yhteys T

259 Astia/pelinappula 1 kpl - 14,7 g

Pelinappula. Punasavi. Pyöreäksi muotoiltu pala punasaviastiaa. Sisäpinnalla lyijyylasitus, ulkopinnalla lyijyylasitusroiske. Molemmin puolin matalaa rihlausta.

Mitat 39x38x8,5mm

z = 5,10-5,30

Alue 2**Kerros 3****Yhteys H19**260 Koristeen osia, tekstiili 11 kpl - g

Brokadinauhaa ja palttinaa. Kahta tai kolmea eri tekstiiliä, jotka ovat kiinni toisissaan ja vainajan hiuksissa. Tekstiilinauha on ilmeisesti brokadinauhaa, jossa metallilangan (kupari/kupari-hopeasekoite) korroosiotuotteet tekevät nauhasta vihreän. Toinen tekstiili on ohut harvaankudottu palttina hiusten ja nauhan välissä. Kolmas tekstiililaatu on pieni palanen, jonka sidos on purkautunut. Lanka on paksumpaa, tämä voi olla myös paremmin säilynyt palanen nauhaa. Tekstiilipalaset ovat suurimmalta osin mineralisoituneita. Kokonaisuudessa 1 iso palanen, joka hiuksissa kiinni. 7 pienempää palasta, sekä näytteenä pieniä palasia eri tekstiililaatuja.

x = 18 335,60 y = 50 129,35 z = 5,15-5,20

Alue 2**Ruutu 18 334,0-334,60/50 129,30-131****Kerros 3****Yhteys H20**261 Koriste 1 kpl - 0,1 g

Metallilanka ja hiuksia. Syherölle kieputeltua 'lankaa'. Lanka koostuu kierteele kierretystä hiuksista, jonka ympärille on kiedottu kuparisekoitteinen lanka.

Mitat 18x12x1-3mm

z = 4,90-5,0

Alue 2**Kerros 3****Yhteys H22**262 Koristeen osia, nuppineula yli 20 kpl - g

Koristeen osia, nuppineuloja. Kuparilejeerinki ja/tai hopeaseos.

A: Kuparisekoitteinen metallilankasykerö sekä metallilankaa takertuneena hiuksiin. B: Kuidulla päällystettyjä metallilangan katkelmia, spiraalinkatkelmia ja nuppineuloja arkun puussa ja hiuksissa kiinni. Vainajan pään alueelta, jonkinlainen pääkoriste.

x = 18 335,25 y = 50 130,50 z = 5,05-5,11

Alue 2**Kerros 3****Yhteys H22**

263 Nuppineula, yli 15 kpl - g
koristeen osia



Nuppineula ja koristeen osia. Kuparilejeerinki tai hopeaseos. Löydössä on useita pronssispiraaleja nipussa, joka sidottu keskiosasta yhteen kiertämällä niiden ympärille lankaa. Esine on rikkoutunut n. 15 isompaan osaan, pienempiä kappaleita on runsaasti. Vainajan keskivartalon kohdalta. Osien mukana pieni mineralisoitunut tekstiilipalane ja neulan kappale, jotka otettu talteen näytteinä.

x = 18 335,20 y = 50 130,75 z = 5,10

Alue 2

Kerros 1

Yhteys H24

264 a-e Koristeen osia 9 kpl - g



Koristeen osia. Kuparilejeerinki. (a-e) Kuparisekoitteesta valmistettuja lankoja, joita oli kiedottu useita yhteen ja päällystetty langalla tai kuitumaisella aineella. 5 kpl yli 1,8 cm mittaista pätkää ja 1 lyhyempi (näytteenä). Pintaa peittää paksu jauhomainen sinivihreä korroosiotuotekerros. Pinnalla oleva kuitu katkeillutta ja erittäin haurasta. Näytteenä otettu talteen myös neulan kappaleita.

Mitat 30mm

x = 18 334,95-335,15 y = 50 136,90-137,60 z = ~5,40

Alue 2

Kerros 1

Yhteys H28

265 Nuppineula 3 kpl - g



Nuppineuloja. Kuparilejeerinki tai hopeaseos. Neulan katkelmia: nappi ja hieman vartta (n. 5 mm). Mukana myös kaksi puunkappaletta. Neuloista on jäänyt puunkappaleisiin jälki (korroosiotuotetta). Neulan jäljen pituus 27 mm.

Mitat 52x11x4mm

x = 18 334,0 y = 50 140,80 z = 5,26

Alue 2

Kerros 1

Yhteys H32

266 Nappi 1 kpl - 2,9 g



Nappi. Kuparilejeerinki. Pyöreä, litteä nappi, jonka alapinnalla on puolikaarenmuotoinen kiinnityslenkki. Napin kannassa pseudomorffisia jäänteitä kuidusta, ilmeisesti napin kiinnityslanka. Etupinnalla koristekuviointi: kukka, jossa kuusi päistään suippenevaa terälehteä ympyrän muotoisen keskustan ympärillä. Tausta pientä "nyppylä-kuviota". Alapinnalla oli kiinni pieni palanen orgaanista ainetta, mahdollisesti tekstiilijäänteitä.

Mitat 19x19x1,5-9mm

x = 18 336,10 y = 50 134,10 z = 5,45

Alue 2

Kerros 2

Yhteys H38

267 Arkunkahva ja hela 1 kpl - 294,0 g



Arkunkahva ja hela. Rauta. Kahva on kaareva ja sen keskellä on paksunnos. Kahva kiinnittyy helaan helassa olevien lenkkien avulla. Hela on soikea. Kaaret muodostavat koristeellisen kuvion. Keskellä on vinoneliön muotoinen aukko, jota reunustaa neljä silmänmuotoista aukkoa. Päissä on ulokkeet.

Mitat 170x150x35mm

x = 18 333,85-334,25 y = 50 127,20-129,10 z = 4,95-5,15

Alue 2

Ruutu 18 333,85-334,25/50 127,20-129,10

Kerros 2

Yhteys H38

268 Liitupiippu 1 kpl - 4,0 g



Liitupiippu. Valkosavi. Koristelematon varren katkelma.

Mitat 50x7mm

z = 4,95-5,15

Alue 2

Kerros 2

Yhteys H38

269 Astia 1 kpl - 5,6 g



Astia. Posliini. Kylkipala, jonka sisäpinnalla on sinisellä tehtyä viivakoristelua.

Mitat 42x28x3mm

x = 18 333,65 y = 50 128,0 z = 5,15

Alue 2

Yhteys H43

270 Nuppineula,
metallilanka 16 kpl - 0,4 g

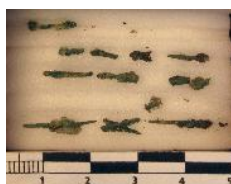

Nuppineuloja ja metallilangan katkelmia. Kuparilejeerinki tai hopeaseos. Pallopäisten nuppineulojen ja metallilangan katkelmia, joihin on takertunut palttinasiidoksista tekstiiliä. Tekstiili täysin mineralisoitunut. Pisin langan katkelma on 17 mm. Vainajan kylkiluiden läheltä.

Mitat 17x1mm

x = 18 335,80 y = 50 130,0 z = 4,95

Alue 2

Kerros 2

Yhteys H47

271 a-b Solki 2 kpl - g



Solki. Kuparisekoite. Reunoiltaan pyörästetyt suorakaiteen muotoiset, litteät soljet. Kielellinen solki (271a) oli painautunut neulottua tekstiiliä vasten, mahdollisesti sukkaa (:273). Toinen solki (271b) löytyi nahanpalan yhteydestä (:274). Soljet ovat saattaneet olla kengänsolkia, sillä haudasta löytyneessä nahkanpalassa oli reikiä ompeleelle, joka on mahd. kiinnittänyt soljen. Voivat olla myös sukanpidikkeitä tai pussihousun lahkeen solkia. Vainajan jalkaterien yhteydestä, mutta eivät ole alkuperäisellä paikallaan.

Mitat 45x38x3-4mm

x = 18 334,90 y = 50 138,75 z = 5,15

Alue 2**Kerros 2****Yhteys H47**272 Hioin 1 kpl - 96,7 g

Hioin. Kivi. Harmaa, litteä pitkänomainen hioin, joka ohenee päistä. Pääät hieman pyöristyneet. kyljet ovat suorat ja kantikkaat. Molemmat pinnat hioutuneet sileiksi. Hienorakeinen graniittinen gneissi? Kiallegneissi? Löytyi vainajan vasemman käden paikkeilta.

Mitat 133x52x8,5mm

x = 18 335,0 y = 50 137,90 z = 5,13

Alue 2**Kerros 2****Yhteys H47**273 a-c Neulos 3 kpl - g

Neulos. Tekstiili. Taitoksilla ollut neulos. Tekstiilissä on kaksi suurempaa palaa ja yksi pieni. Tekstiilin päälle oli painautunut kuparisekoitteinen solki (:271a). Neuleessa näkyy soljen jälki tummana vielä konservoinnin jälkeenkin. Tekstiili voi olla sukan palanen ja se on todennäköisesti villaa (huom. materiaalia tutkittu vain silmämääräisesti).

Mitat 79x59x2-3mm

x = 18 334,90 y = 50 138,75 z = 5,15

Alue 2**Kerros 2****Yhteys H47**274 a-l Kenkä? 12 kpl - g

Nahkapaloja. Yhteensä 12 kpl. Kuudessa palassa on reikiä ompelaita varten. Näistä kuudesta kookkaimman palan päällä oli solki (:271b), soljen painanne näkyy nahkassa. Lopuissa kuudessa huonokuntoisemmassa palassa ei ole ompeleen merkkejä. Nahat ovat mahdollisesti kengästä. Palasessa b on useita vierekkäisiä lävistyksiä nahassa, jotka voivat liittyä solkien kiinnityksessä käytettyyn hihnaan. Arkun pehmikkeenä käytettyjä lastuja havaittiin myös, mutta lastuja ei otettu kokoelmiin.

Mitat 106x46x1-2mm

x = 18 334,90 y = 50 138,75 z = 5,15

Alue 2**Kerros 2****Yhteys H53**275 Nuppineula ja Koristeen osia useita kpl - 4,7 g

Nuppineuloja ja koristeen osia. Kuparilejeerinki tai hopeaseos. Pallopäisten nuppineulojen katkelmia (mitat). Yhdessä neulassa mineralisoitunutta palttinakudosta kiinni. Materiaalia ei tunnistettu. Metallilankoja, joista osa on päällystetty kuidulla ja yhdistetty isommaksi nipuksi=koruksi. Myös pyöreitä litteitä korun osia. Nuppineuloja ja vihreää kuparikorroosiota arkun puussa kiinni. Vainajan pään ympäriltä.

Mitat 25x1-2mm

x = 18 334,0 y = 50 139,70 z = 5,13

Alue 2

Kerros 2

Yhteys H53

276 Nuppineula ja koristeen osia useita kpl - 6,0 g

Nuppineuloja ja koristeen osia. Kuparilejeerinki tai hopeaseos. Pallopäisten nuppineulojen katkelmia (mitat). Metallilangan katkelmia sekä hopeaspiraalin katkelmia. Osa koristeista on arkun puussa kiinni. Vainajan oikean lonkan kohdalta.

Mitat 26x1-2mm

x = 18 333,90 y = 50139,80 z = 5,13

Alue 2

Ruutu 18 333,80-334,15/50 139,40-140,25

Yhteys H53

277 Nuppineula, koristeen osia useita kpl - 2,4 g

Nuppineula ja koristeen osia. Kuparilejeerinki tai hopeaseos. Pallopäinen nuppineula (mitat). Ohuen vihertävän metallilangan katkelmia. Yhdessä koristeen palassa mineralisoitunutta tekstiiliä kiinni. Haudan yhteydestä.

Mitat 30x1-2,5mm

z = ~5,13

Alue 2

Ruutu 18 334,0/50 139,60

Kerros 2

Yhteys H53

278 Koristeen osia useita kpl - 0,5 g

Koristeen osia. Kuparilejeerinki. Kuparisekoitteisten lankojen katkelmia 15 kpl ja runsaasti spiraalien katkelmia. Langoissa tummaa kiinni, ihoa? Vainajan rintakehän kohdalta arkun päältä.

Mitat 27x0,5mm

z = 5,13

Alue 2

Ruutu 18 335,70-336,0/50 141,80-142,40

Kerros 3

Yhteys H55

279 a-c Nuppineuloja, Koristeen osia useita kpl - g

Nuppineuloja ja koristeen osia. Kuparilejeerinki tai hopeaseos ja pronssi. Kaksi pallopäistä nuppineulaa (a-b), joiden nupissa on horisontaali ura (mitat). Neuloihin on takertunut kiinni palttinakudoksista tekstiiliä. 11 katkelmaa kuidulla/langalla yhteen niputettuja ohuita kuparisekoitteisia lankoja (c). Metallilangat ovat eri paksuisia ja osa kierrettyjä. Nipuissa on n.10 lankaa. Näiden lisäksi runsaasti edellisten lyhyitä katkelmia sekä muutama pronssispiraali (talletettu näyteinä). Vainajan hiuksista. Vainajan oikean käden alla/kädessä metallirengas.

Mitat 24x1-2mm

z = 5,08

Alue 2**Kerros 3****Yhteys H55**280 Nuppineuloja, 6 kpl - 1,8 g
koristeen osia

Koristeen osia ja nuppineuloja. Kuparilejeerinki tai hopeaseos. Kolme pallopäistä hopeasekoitteista nuppineulaa (a-c), pituus 17 mm, paksuus 1-2 mm. Neulanvarsi menee pallomaisen nupin läpi. Nupissa horisontaali ura. Kolme langalla/kuidulla yhteen sidottua kuparilankanippua (d-f). Kuparilangat ovat eri paksuisia ja osa kierrettyjä. Nipuissa on n. 10 lankaa. Vainajan kallon päältä (/arkun päältä).

Mitat 86x1-3mm

x = 18 335,80 y = 50 141,90 z = 5,08

Alue 2**Kerros 3****Yhteys H55**281 Koristeen osia 6 kpl - g

Koristeen osia. Kuparilejeerinki ja tekstiili. Kuparisekoitteisen langan katkelmia, joissa kaksi lankaa on niputettu yhteen kiertämällä niiden ympärille tekstiililankaa. Palaset ovat n. 5 - 10 mm pitkä. Vainajan kallon päältä.

Mitat 10x1-2mm

x = 18 335,80 y = 50 141,90 z = 5,08

Alue 2**Kerros 3****Yhteys H55**282 Lastu 5 kpl - 1,0 g

Puulastu. Lastuja, jotka ovat takertuneet hiuksiin. Hiuksissa on päänahkaa kiinni. Vainajan kallon yhteydestä. (Erotettu kupariosista KM 39256-279a-c)

x = 18 335,80 y = 50 141,90 z = 5,08

Alue 2**Kerros 3****Yhteys H60**283 Sormus 1 kpl - 1,3 g

Sormus. Kuparilejeerinki. Sormus, jossa aukinainen säätövara. Poikkileikkaus lähes suorakaide, aavistuksen kaareva. Muoto soikea. Vainajan lantion kohdalta, ristiluun yläreunan kohdalta. Aikuiseksi tulkitun vainajan oikeassa etusormessa kiinni.

Mitat 21x0,4x1mm

x = 18 335,45 y = 50 134,70 z = 5,05

Alue 2**Kerros 3****Yhteys H62**284 Helmi 2 kpl - 2,2 g



Helmi. Lasi. Kaksi kahdeksansivuista, aavistuksen ruskeansävyistä lasihelmeä. Toinen pienempi on kooltaan 9x9x9 mm ja reiän halkaisija 2,5 mm. Reikä on suora. Toisen helmen reiän halkaisija 3 mm.

Mitat 9,5x10x9,5mm

x = 18 334,60 y = 50 137,0 z = 4,95

Alue 2

Kerros 5

Yhteys H64

285 Nuppineuloja, useita kpl - 6,0 g
koristeen osia



Nuppineuloja ja koristeen osia. Kuparilejeerinki tai hopeaseos. A: Hopeasekoitteisia nuppineuloja vainajan hiuksissa. Kaarevia kuparisekoitteisia lankoja, jotka sidottu yhteen kuidulla ja langalla (osa kannen päältä). Samasta yhteydestä pronssispiraalin katkelmia. Vainajan pään alueelta. B: Metallilangan katkelmia, spiraalia sekä näyte punaisesta vahasta puussa. Vainajan kasvojen alueelta. C: Kolmannessa kokonaisuudessa on pronssispiraaleita, jotka ovat takertuneena hiuksiin. Vainajan pään alueelta.

Mitat 29x1-2mm

x = 18 335,0 y = 50 131,15 z = 4,87

Alue 2

Kerros 5

Yhteys H64

286 a-c Nuppineuloja 3 kpl - g



Nuppineuloja. Kuparilejeerinki tai hopeaseos. A: Pallopäinen, hopeasekoitteinen nuppineula, joka on puussa kiinni. Puussa myös punaista vahaa. Vainajan oikean säären oikea puoli. B: Nuppineulan katkelma, joka on puussa kiinni. Vainajan oikean reiden oikea puoli. C: Nuppineulan katkelma, joka on puussa kiinni. Vainajan reisien välistä.

Mitat 28,5x1-2mm

x = 18 335,10 y = 50 131,60 z = 4,90

Alue 2

Kerros 5

Yhteys H64

287 Nuppineula 1 kpl - 0,05 g

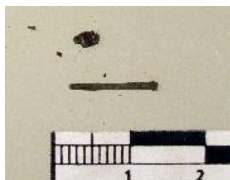

Nuppineula. Kuparilejeerinki tai hopeaseos. Neulan katkelma. Vainajan oikean rintakehän alaosa.

Mitat 12x1mm

x = 18 335,05 y = 50 131,35 z = 4,85

Alue 2

Kerros 5

Yhteys H64

288 Koristeen osia useita kpl - 0,4 g



Koristeen osia. Kuparilejeerinki. Metallilangan katkelmia ja spiraalin katkelmia. Vainajan lantion kohdalta. Pisin lanka 22 mm pitkä. Osa löytynyt lantion maanäytteen vesiseulonnan yhteydessä. Mahdollisesti vaateen koristeita.

Mitat 22x0,5mm

x = 18 335,10 y = 50 131,50 z = 4,85

Alue 2

Kerros 6

Yhteys H69

289 Nuppineuloja 4 kpl - 0,05 g

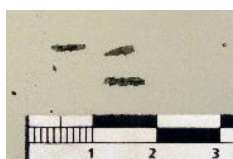

Nuppineuloja. Kuparilejeerinki tai hopeaseos. Neljä nuppineulan varren katkelmaa. Vainajan hiuksista.

Mitat 7x1mm

x = 18 335,20 y = 50 129,65 z = ~4,75

Alue 2

Kerros 6

Yhteys H69

290 Koriste 1 kpl - 0,6 g



Koriste. Tekstiili. Rusetin muotoon tehty lankavyyhti. Langat on sidottu keskeltä yhteen. Vainajan arkun keskellä olevan naulan alta, vainajan oikea puoli.

Mitat 50x35x1-5mm

x = 18 335,20 y = 50 130,10 z = ~4,70

Alue 2

Kerros 6

Yhteys H69

291 Hiukset 1 kpl - 0,05 g



Hiuksia. Vainajan kallon päältä.

x = 18 335,20 y = 50 129,65 z = ~4,75

Alue 2

Kerros 6

Yhteys H70

292 Nuppineula 7 kpl - 0,1 g

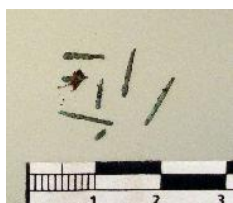

Nuppineuloja. Kuparilejeerinki tai hopeaseos. Neulan varren katkelmia, pisin 8 mm. Vainajan hiuksista.

Mitat 8x1mm

x = 18 335,80 y = 50 131,60 z = ~4,80

Alue 2

Ruutu 18 334,35-334,60/50 133,50-134,40

Kerros 4

Yhteys H76

293 Nuppineula 2 kpl - 0,2 g

Nuppineulat. Kuparilejeerinki tai hopeaseos. Pallopäiset, vääntyneet neulat. Nupissa horisontaali ura. Kärjet katkenneet.

Mitat 18x1-2mm

z = ~4,85

Alue 2

Kerros 4

Yhteys H85

294a-b Nappi/koriste 2 kpl - 7,6 g

Nappi tai koriste. Kuparilejeerinki. Pallon muotoiset napit / koristeet, joissa silmukkalenkki (a-b). Napit ovat onttoja. Napeissa reiät (kaksi) silmukan molemmin puolin. Löytöjen yhteydestä palat tekstiiliä tai orgaanista ainesta, johon on jäänyt tekstiilin painauma. Koristeet löytyneet vainajan polvien välistä ja saattavat liittyä polvihousuihin.

Mitat 24x18mm

x = 18 334,60 y = 50 138,0 z = 4,92

Alue 2

Ruutu 18 334,0-334,50/50 137,70-138,40

Kerros 4

Yhteys H86

295 Nuppineula 1 kpl - 0,05 g

Nuppineula. Kuparilejeerinki tai hopeaseos. Pallopäisen nuppineulan katkelma, kärki katkennut.

Mitat 17x1-2mm

z = ~4,87

Alue 2

Kerros 4

Yhteys H88

296 Pitsi useita kpl - g

Pitsi. Kuparisekoitteinen metallilanka. Pitsimäisen tekstiilin palasia, jotka ilmeisesti nyplätty metallilangasta. Hyvin kaunis toistuva kuvio. Vainajan rinnan päältä. Ilmeisesti ollut hautavaatteessa rintakehän kohdalla kiinni. Osa paloista puussa kiinni. Yhteensä 21 pientä palaa, joista 2 puun pinnalla kiinni olevaa. Palaset täysin mineralisoituneita (kuparinkorroosiotuotteita) ja hyvin hauraita.

x = 18 336,0 y = 50 139,10 z = 4,85-4,89

Alue 2

Kerros 4

Yhteys H89

297 Nuppineuloja, useita kpl - g
koristeen osia, hius



Nuppineuloja ja koristeen osia. Kuparilejeerinki tai hopeaseos. Pallopäisiä nuppineuloja sekä kuparisekoitteisia lankoja vainajan hiuksissa ja päänahassa kiinni. Nuppineulat ja koristeet ovat hiusten ja arkun puun välissä. Ei havaittu tekstiiliä. Mukana myös puuta.

Mitat 28x1-2mm

x = 18 335,90 y = 50 139,90 z = 4,84

Alue 2

Kerros 4

Yhteys H89

298 Puuesine, useita kpl - 13,2 g
nuppineula



Puuesine (a). Soikea, reunoilta melko karkeasti veistetty litteä puuesine, johon on painettu 2 pallopäistä, taivutettua, hopeasekoitteista nuppineulaa. Puussa on jäänteet kahdesta katkenneesta neulasta. Löydön yhteydestä myös yksi irrallinen nuppineula (b) (pit. 16 mm) sekä kuparilangan pätkiä (c) 4 kpl (pisin 38 mm). Kahdessa näistä on osittain kaksi lankaa kiedottuna yhteen. Yhdessä langassa on pinnalla jäänteitä orgaanisesta materiaalista. Lyhyet kuparilangan pätkät on talletettu näytteinä. Kyseessä saattaa olla lapsen hautaan laitettu "leikkiveneen mukaelma", koska puun muoto muistuttaa venettä.

Mitat 134x46x14mm

x = 18 335,85 y = 50 139,85 z = 4,86

Alue 2

Kerros 4

Yhteys H92

299 Nuppineuloja, useita kpl - g
koristeen osia,
tekstiili

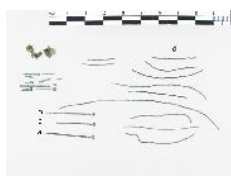

Nuppineuloja, koristeen osia, tekstiiliä. Kuparilejeerinki tai hopeaseos. Nuppineuloja ja niiden katkelmia on yhteensä 13 kpl. Ehjän neulan pituus 27 mm. Neulat ilmeisesti hopea-kupari-sekoitetta. Yhteen neulaan on jäänyt kiinni hiuksia, jotka ovat kietoutuneet nupin ympärille (irronnut puhdistettaessa). Kokonaisuuteen kuuluu myös kuparista tai kuparisekoitteesta valmistettuja lankoja (Ø n.0,8 mm) 11 kpl. Pisin langoista on n. 90 mm. Näistä 2 on kiedottu yhteen. Mukana on myös 3 pientä tekstiilipalaa, joista 2 kokonaan pseudomorfisia ja kolmas osittain. Parhaiten säilynyt on palttinasiidosta. Vainajan kallon ympäriltä.

x = 18 334,80 y = 50 139,70 z = 4,94

Alue 2

Kerros 4

Yhteys H92

300 a-e Nuppineuloja, useita kpl - g
koristeen osia,
kangasta



Nuppineuloja, tekstiilejä ja metalli (kupari)lankaa. Löytöön liittyy kahta erilaista tekstiiliä sekä 4 kpl ehjiä pallopäisiä nuppineuloja (a-d). (e) Metallilankaa sisältävän tekstiilin päällä kulkee kaksinkertaisia kierteisiä lankoja. Alempi vainajaa lähempänä oleva tekstiili (silkkiä, palttinasiidos) saattaa olla hautavaatteesta (samankaltaista kuin H55:sta neulan ympäriltä löytynyt palanen). Päällä oleva tekstiili on kuparin korroosion vihreäksi värjäämä ja näyttää täysin mineralisoituneelta. Tekstiilissä on kiinni 1 naula ja naulankatkelmia. Tätä samaa oli arkun kappaleiden välistä saman haudan jalkopäästä. Mahdollisesti arkun verhoilukangasta? Vainajan keskivartalon päältä. Kokonaisuudesta on otettu talteen pieneksi murentuneet palaset, naulankatkelmat sekä punaista vahaa (käytetty mahdollisesti verhoilun kiinnityksessä) näytteinä.

x = 18 334,80 y = 50 139,90 z = 4,92

Alue 2**Kerros 4****Yhteys H92**301 a-f Nuppineuloja, puu, useita kpl - g
tekstiili

Nuppineuloja, tekstiiliä ja arkun puuta. Arkun jalkopään päätypuut ja niihin liittyviä neuloja sekä tekstiiliä. Löytöön kuuluu kaksi pitkänomaista, veistettyä puukappaletta (a-b) arkun päädyistä. Isommassa puupalassa (a) on rautanaula kiinni. Puiden keskellä on läpireiät ja välissä jäänteitä arkun vuorikankaasta. Tekstiilissä on käytetty ilmeisesti ohutta metallilankaa (kuparisekoite) ja lankaa (materiaalista ei tietoa). Tekstiili mineralisoitunutta. Puukappaleiden yhteydestä löytyi pallopäisiä nuppineuloja (c-f alnumeroitu) ja katkelmia (näytteinä) yhteensä 13 kpl. C=23 mm ja d=25 mm pitkä, muut 10 mm tai alle. Puussa on punaista vahaa, jota on käytetty vuorikankaan kiinnitykseen.

Mitat 29,5x1-2mm

x = 18 334,75 y = 50140,30 z = 4,90

Alue 2**Ruutu 18 334,70-334,85/50 139,60-140,35****Kerros 4****Yhteys H92**302 Nuppineuloja, useita kpl - 0,5 g
koristeen osia

Nuppineuloja ja koristetta. Kuparilejeerinki tai hopeaseos. Pallopäisten nuppineulojen katkelmia. Pisin 22 mm. Neulan varsi menee nupin läpi ja nupissa horisontaali ura. Löydössä on myös kuparisekoitteista koristetta, jonka yhteydessä on mineralisoitunutta tekstiiliä (palttinasidos). Näytteenä säilytetään kahta mineralisoitunutta tekstiilisykeröä. Haudan yhteydestä.

Mitat 22x1-2mm

z = 4,88-4,94

Alue 2**Kerros 6****Yhteys H102**303 Raha 1 kpl - 4,5 g

Raha. Kupari. Ruotsalainen 1 /6 osa äyri vuodelta 1667 Kaarle XI:n ajalta. Toisella pinnalla näkyy kolme kruunua ja "R". Toisella pinnalla mahdollisesti 1667. Vainajan pään vasemmalta puolelta kankaan päältä.

Mitat 24x22x1-2mm

x = 18 334,20 y = 50 133,60 z = 4,75

Alue 2**Kerros 6****Yhteys H102**304 Helmi 2 kpl - 1,4 g

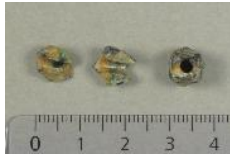

Helmi. Lasi. Kahdeksansivuiset helmet, toinen kahdessa osassa. Helmen reikä on suora ja sen halk. n. 2,5 mm. Helmessä on keltaisen, ruskean ja vihreän sävyjä. Saatiin vainajan pään alla olleen villakankaan poimuista (:305).

Mitat 8,5x8,5mm

x = 18 333,90-334,20 y = 50 133,50-133,80 z = 4,75

Alue 2

Kerros 6

Yhteys H102

305 a-ö Kangas, kirjottu 34 kpl - g



Kirjottu tekstiili. Villaa, ei karstattu (ks. tarkemmat tiedot - tutkimukset konservointi) . Vainajan pään alla ja pään ympärillä laskostettuna ollut pussimainen tekstiili/päänpielusliina, joka hajonnut ja huonokuntoinen. Muistuttaa tyynyliinaa, jossa kaksi palaa ommeltu reunoista yhteen. Konservointaessa siitä saatiin 34 palaa, joista kookkain on 48x30 cm. Kankaan reunoille kirjottu koristevyöhykkeet 4:llä erivärisellä langalla (sinistä, punaista, vaaleaa). Samalla puolella kangasta vyöhykkeitä on 3-5. Kuviot ovat havuaihetta, kiehkuroita, kiehkura +apilanlehtivyöhyke, missä apilanlehdet on 'täytetty' kirjaillemalla ne punertavalla langalla. Kangas ja kirjonta ovat kansanomaisia ("kotikutoinen" käsityö). Kankaan poimuista löytyi kaksi lasihelmeä (:304) ja kankaan päällä vainajan pään vieressä oli ruotsalainen kupariraha, 1/6 äyri mahdollisesti vuodelta 1667 (:303).

Mitat 48x30x1-3?mm

x = 18 333,90-334,20 y = 50 133,50-133,80 z = 4,75

Alue 2

Ruutu 18 333,90-334,20/50 133,50-133,80

Kerros 6

Yhteys H102

306 Hiukset kpl - 1,7 g



Hiuksia. Vainajan H102 pään ympäriltä löytyneen kankaan konservoinnin yhteydessä otettu talteen. Löydön pienimpiin osiin on takertunut hiekkaa, luuta ja nahkaa.

z = 4,75

Alue 2

Kerros 6

Yhteys H103

307 Helmi 47 kpl - 48,6 g



Helmiä. Lasi ja gagaatti. Vainajan kaulalta kahdenlaisia helmiä. Pyöreitä mustia lasihelmiä 30 kpl. Pientä koon ja reiän koon vaihtelua, mutta koko n. 10x10x10 mm. Fasetoituja, mustia gagaattihelmiä 17 kpl. Koko n. 14x11x11 mm ja muoto soikea. Gagaatti on korukivi, kivettyntä hiiltä, ruskohiilen muunnos.

Mitat 14x11x11mm

x = 18 334,65 y = 50 133,60 z = 4,80

Alue 2

Ruutu 18 335,80-336,20/50 138,50-140,20

Kerros 5

Yhteys H104

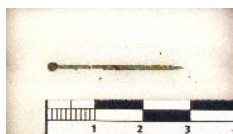
308 Nuppineula 2 kpl - 0,2 g

Nuppineula. Kuparilejeerinki tai hopeaseos. Kaksi katkelmaa, toisessa pallopäinen nuppi, jossa on horisontaali ura. Toinen on kärkiosa.

Mitat 20x1mm

z = 4,83

Alue 2

Kerros 7

Yhteys H133

309 kpl - 41,6 g



Hiuksia. Vainajan kallon päältä. Mukana hiekkaa.

x = 18 335,70 y = 50 140,90 z = 4,60

Alue 2

Ruutu 18 334,30-334,45/50 125,60-126,20

Kerros 1

Yhteys H142

310 Nuppineuloja 8 kpl - 1,3 g

Nuppineuloja. Kuparilejeerinki tai hopeaseos. Pallopäisten neulojen katkelmia. Nupissa on horisontaali ura. Osa neuloista on arkun puussa kiinni. Haudan yhteydestä.

Mitat 17,5x1-2mm

z = 5,43

Alue 2

Kerros 1

Yhteys H143

311 Nuppineuloja,
koristeen osia useita kpl - 10,8 g

Nuppineuloja ja koristeen osia. Kuparilejeerinki tai hopeaseos. Löydössä on yksi nuppineula sekä kuparisekoitteisen langan katkelmia. Löydöt ovat takertuneet puuhun ja vainajan kallon luihin ja hiuksiin kiinni. Vainajan pään kohdalta, päähän asetettu koriste.

x = 18 333,70 y = 50 125,85 z = 5,25

Alue 2

Ruutu 18 334,40-334,70/50 116,0-116,90

Yhteys H159

312 Nuppineula 1 kpl - 0,2 g

Nuppineula. Kuparilejeerinki tai hopeaseos. Pallopäinen nuppineula, jonka kärki on katkennut. Taipunut.

Mitat 17x1-2mm

z = 5,45

Alue 2

Ruutu 18 334,40-334,70/50 116,0-116,90

Kerros 1

Yhteys H159

313 Koristeen osia kpl - 63,4 g

Koristeen osia. Kuparilejeerinki. Kuparisekoitteista metallilankaa, jonka ympärille on kiedottu kuitua tai tekstiiliä. Lisäksi hiuksista ja metallilangasta tehtyjä pötköjä, jotka korrodoituneet vihreiksi. Em. vainajan luuta kiinni. Painossa hiekkaa mukana.

z = 5,45

Alue 2

Ruutu 18 332,85-333,10/50 117,40-118,10

Kerros 1

Yhteys H160

314 Nuppineula 1 kpl - 0,9 g

Nuppineula. Kuparilejeerinki tai hopeaseos. Kookas pallopäinen nuppineula. Haudan yhteydestä.

Mitat 69x1-3mm

z = 5,44-5,50

Alue 2

Ruutu 18 329,15-329,85/50 116-50 117,20

Kerros 1

Yhteys H167

315 Koristeen osia useita kpl - 64,0 g

Koristeen osia. Kuparilejeerinki ja kasvikuitu (?). Kuparisekoitteisia metallilankoja, jotka on niputettu yhteen kasvikuidulla tai vastaavalla. Nippujen päissä lenkkisolmut. Tällaisia nippuja on myös kiedottu useita yhteen muodostaen koristeen. Koristeet ovat takertuneena arkun puuhun ja luuhun. Haudan yhteydestä.

z = 5,30-5,35

Alue 2

Ruutu 18 334-334,20/50 126,20-127,0

Kerros 2

Yhteys H175

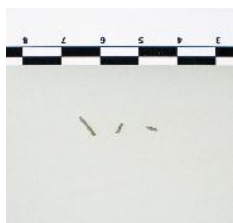
316 Nuppineuloja 3 kpl - 0,05 g

Nuppineuloja. kuparilejeerinki tai hopeaseos. Neulan varren katkelmia, pisin alle 1 cm. Haudan yhteydestä, olleet puussa kiinni.

Mitat 6x1mm

z = 5,20-5,30

Alue 2

Ruutu 18 329,60/50 116,40

Kerros 2

Yhteys H177

317a-b Nappi 1 kpl - 6,5 g



Nappi. Kuparilejeerinki. Katkaistun kartion mallinen nappi (a), jossa alapinnalla kiinnityslenkki, molemmat kuparisekoitetta. Lenkin poikkileikkaus suorakaide. Alapinnalla kaksi pientä reikää lenkin molemmin puolin. Kannassa oli kiinni nahkanauhan katkelmia 6 kpl (b). Vainajan lantion kohdalta keskeltä.

Mitat 26x16,5mm

z = 5,25-5,28

Alue 2

Ruutu 18 330,85-331,10/50 117,65-118,0

Kerros 2

Yhteys H180

318 Nuppineula 1 kpl - 0,2 g

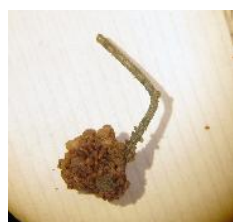

Nuppineula. Kuparilejeerinki tai hopeaseos. Lyhyt nuppineulan katkelma, johon on takertunut hiekkaa. Haudan yhteydestä.

z = ~5,25

Alue 2

Ruutu 18 334,35-334,60/50 120,55-121,10

Kerros 2

Yhteys H190

319 Koristeen osia 7 kpl - g



Koristeen osia. Kuparilejeerinki tai pronssi, kasvikuuitua ja hiuksia. Koriste koostuu useasta osasta: kolme kaarevaa kipurilankaa a-c, jotka päällystetty kasvikuudulla, yksi kaareva pronssivarras f sekä kaksi vihreää korrodoitunutta möykkyä d-e (korun osia?) Pisin kaareva neula löytyi lapsivainajan pään päältä (mitat: 103 mm pituus, 1-2 mm paksuus ja 1,6 gr. paino).

Mitat 103x1-2mm

z = 5,32-5,36

Alue 2

Ruutu 18 331,60-331,85/50 116,40-116,85

Kerros 3

Yhteys H193

320 Nuppineuloja, koristeen osia 8 kpl - 1,7 g



Nuppineuloja ja koristeen osia. Kuparilejeerinki tai hopeaseos. Löytöön kuuluu viisi nuppineulan katkelmaa sekä kolme pronssineulaa/ -varrasta a-c. Kahden vartaan b-c ympärille on kiedottu kasvikuuitua. Hienoin on 183 mm pitkä ohut pronssivarras a. Haudan yhteydestä. Pisin neulankappale d.

Mitat 183mm

z = 5,10

Alue 2**Kerros 3****Yhteys H197**321 Nuppineuloja, koristeen osia useita kpl - 13,4 g

Nuppineuloja ja koristeen osia. Kuparilejeerinki tai hopeaseos. Kaksi nuppineulan katkelmaa. Arkun kannen paloihin takertunut koristetta, joka näkyy vihreänä korroosiona. Koristeen alla ihmislukuun jäänteitä. Pienokaisen rinnan päällä ollutta kuparisekoitteista koristetta. Ei tekstiiliä havaittu!

x = 18 334,20 y = 50 126,50 z = 5,05

Alue 2**Kerros 3****Yhteys H199**322 Nappi 1 kpl - g

Nappi. Kuparilejeerinki ja kangasta. Pyöreä pampula (mahdollisesti puunuppi), joka päällystetty kankaalla. Kankaan hulpioreuna kiedottu yhteen langalla. Kangas on tiheäsidoksista ja sen päällä on metallilanka-koristelu. Mukana kokonaisuudessa (näytteenä) pieniä palasia mineralisoitunutta lankaa sekä tekstiilikappale, joka n. 5 mm halkaisijaltaan.

x = 18 334,30 y = 50 126,0 z = 5,0

Alue 2**Kerros 3****Yhteys H199**

323 1 kpl - 0,6 g



Hiuksia ja kalloa arkun puuta vasten.

x = 18 334,30 y = 50 125,45 z = 5,01

Alue 2**Kerros 3****Yhteys H202**324 a-f Nuttura koristeineen 1 kpl - g

Nuttura (a). Brokadinauhalla nutturaksi (kartion muotoon) käärittyjä vaaleita hiuksia. Vinoneliön kuvioidussa brokadinauhassa on käytetty metallilankaa ja silkkiä. Brogadinauhan päällä on koristeena helmiä, jotka ilmeisesti olleet erillisenä helminauhana, mutta helmiä yhdistävää lankaa ei ole säilynyt. Helmiä on nauhan päällä kiinni 7 kpl ja irrallaan paloja 8:sta helmestä (b) (pakattu näytepurkkiin). Helmet ovat valkoisia pyöreitä tai hieman pisaran mallisia ja kaikissa on läpireikä. Brokadinauhan ja helmien päällä oli toista tekstiiliä: harvasidoksista palttinaa. Tällaista on löytynyt monista haudoista mm. neulojen ympäriltä, hautavaate! Hiekan seasta löytyi myös kaksi muuta tekstiilipalaa (d-e). Isompi palanen on hopeasilkki-brokadinauhaa (d), ilmeisesti eri nauhaa kuin nutturin ympärillä. Nauhassa on laaja repeämä toisessa päässä ja sen läpi on mennyt kuparineula. Nauhan

pintaan on takertunut harvasidoksista palttinaa, joka on silkkiä. Tämä pienempi tekstiilipalane (e) on mahdollisesti samaa harvasidoksista palttinaa kuin nutturan brokadinauhan pinnalla ollut tekstiili. Tässä tekstiilissä on kuparineulan jäänteitä. Eli nutturan yhteydestä saatiin siis kahta brokadinauhaa ja yhtä palttinasidoksista silkkiä. Hiusten seasta on otettu talteen myös kuparilangasta tehtyä koristetta (f) sekä nuppineulan katkelma. Hiekasta löytyi myös kuusi valkoista lasihelmeä (:325) ja kolme punaista fasetoitua lasihelmeä (c) (8x6x4 mm). Nuttura oli suoraan kallon palasen päällä, joten on mahdollista että nuttura on hiuslisäke eikä vainajan omaa hiusta. Hiuslaite on kokonaisuudessaan erittäin hauras. Tarkemmat tiedot tekstiilinauhan tutkimuksista konservoinnin tutkimukset osiossa.

x = 18 329,80 y = 50 118,0 z = 4,90

Alue 2

Kerros 3

Yhteys H202

325 Helmi 6 kpl - 7,9 g

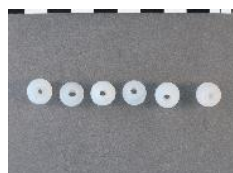

Helmiä. Lasi. Vaaleita pyöreitä lasihelmiä vainajan kaulalta. Läpireikä on suora ja noin 2 mm paksu.

Mitat 10x10mm

x = 18 329,90 y = 50 118,0 z = 4,89

Alue 2

Kerros 3

Yhteys H206

326 Helmi 33 kpl - 43,8 g



Helmiä. Gagaatti ja lasi? Mustia erikokoisia, pyöreitä, pitkulaisia ja litteitä reiällisiä helmiä. Mustat helmet ovat sileäntaisia, mutteivät kiiltäviä. Yksi läpinäkyvä, fasetoitu, lasinen? helmi. Vainajan kaulalta.

Mitat 21x12mm

x = 18 334,65 y = 50 120,10 z = 5,01

Alue 2

Kerros 3

Yhteys H206

327 Lankoja kpl - ~50,0 g



Tekstiili/lankoja, hiuksia, puulastuja. Hiusten ja lastujen välissä pareittain olevia Z-kierteisiä lankoja, langat muodostavat ulomman pinnan. Näiden alla (hiuksia vasten) on edelliseen nähden viisto samankaltaisista langoista muodostettu pinta. Eivät muodosta sidosta keskenään. Mukana hiekkaa ja lastuja (arkun pehmike). Vainajan pään yhteydestä.

x = 18 334,60 y = 50 119,90 z = 5,01

Alue 2

Kerros 3

Yhteys H208

328 Helmi 23 kpl - 30,8 g



Helmiä. Lasi. Pyöreitä, pitkänomaisia ja litteitä helmiä. Suora reikä on 3 mm paksu. Aines maitomaisen himmeä. Vainajan kaulalta.

Mitat 13x11x11mm

x = 18 333,60 y = 50 120,13 z = 5,0

Alue 2

Ruutu 18 333,40-333,80/50 119,80-121,50

Kerros 3

Yhteys H208

329 Astia 1 kpl - 6,1 g



Astia. Punasavi. Kylkipala, jonka sisäpinnalla engobe ja lyijylasitus sekä pieni taite. Ulkopinta lasittamaton.

Mitat 33x26x7mm

z = 4,99-5,07

Alue 2

Ruutu 18 332/50 116

Kerros 4

Yhteys T

330 Pelinappula 1 kpl - 7,5 g



Pelinappula. Punasavi. Pyöreäksi muotoiltu punasaviastian kylkipala. Sisäpinnalla ollut engobe ja ulkopinnalla lyijylasitus.

Mitat 33x29x6mm

z = ~4,50

Alue 2

Kerros 4

Yhteys H218

331 Hautavaate, päähine useita kpl - g



Hautavaate, päähine. Kuparisekoitteista lankaa sisältävä tekstiili. Vainajan kallon ja hiusten päälle painautuneita jäänteitä tekstiilistä/ päähineestä, joka näkyy lähinnä kuparin korroosiotuotteeksi muuttuneena aineena kolmen kallonkappaleen päällä (isommat palat). Pienemmät palat tekstiiliä otettu talteen näytteenä. Jäänteitä päähineestä tai hautavaatteesta.

x = 18 334,10 y = 50 121,80 z = 4,80

Alue 2

Kerros 6

Yhteys H229

332 a-c Brogadinauha 1 kpl - g



Brokadinauha. Hopealanka ja silkki. Noin 22 mm leveää tekstiilinauhaa, kolmessa osassa. Nauhassa kuviointia. Nauha valmistettu kehrätystä, värjäämättömästä silkkilangasta ja hopealangasta (ks. konservointi - tutkimukset), jossa litteä - liuskemainen profiili. Pähineen osa.

Mitat 200x22x1mm

Alue 2**Kerros 6****Yhteys H230**333 Nuppineuloja, useita kpl - g
koristeen osia

Nuppineuloja ja koristeen osia. Kuparilejeerinki tai hopeaseos. Nuppineulan katkelmia. Kuidulla päällystettyjä kuparisekoitteisia metallilankoja. Hiuksia, joihin takertunut vihreää kuparikorroosiota em. koristeista sekä punaista vahaa. Vainajan päässä ollut koriste. Mukana puuta ja luuta.

x = 18 334,70 y = 50 127,0 z = 4,60

Alue 2**Kerros 7****Yhteys H237**334 Koristeen osia kpl - 3,0 g

Koristeen osia. Kuparilejeerinki. Vihreitä möykkyjä (kuparikorroosio) ja neulamaisia katkelmia. Mahdollisesti kuidulla päällystettyä metallilankaa. Vainajan pään yhteydestä. Mukana hiuksia ja lastuja (=arkun pehmike). Päähän asetettu koriste tai päähineen koriste.

x = 18 334,70 y = 50 127,10 z = 4,50

Alue 2**Kerros 8****Yhteys H257**335 Koristeen osia kpl - 6,0 g

Koristeen osia. Kuparilejeerinki ja hiuksia. Vihreää (kuparikorroosio) koristesilppua takertuneena vainajan hiuksiin sekä päänahkaan. Päässä olleen koristeen jäänteitä.

x = 18 334,10 y = 50 126,90 z = 4,58

Alue 2**Ruutu 18 333,20-334,80/50 123-125,80****Yhteys L**336 Veitsi 1 kpl - 65,3 g

Veitsi. Rauta. Terä ja ruoto, terän toinen reuna suora ja toinen kaareva.

Mitat 192x30x11mm

z = 5,30-4,40

Alue 2**Yhteys L**337 Liitupiippu 1 kpl - 5,9 g

Liitupiippu. Valkosavi. Piipun varsi, jota kiertää teksti: "ALMQV" ja "STOCKHO". Tekstirivien välissä on pallo- ja viivaleimakuviota. Leima viittaa tukholmalaiseen Daniel Almqvistin piipputehtaaseen, toimi välillä 1752-1760.

Mitat 73x7,5mm

Alue 2

Yhteys L

338 Liitupiippu 12 kpl - 29,7 g

Liitupiippu. Valkosavi ja punasavi. Koristelemattomia piipun varren katkelmia. Kaksi on palon mustaamia, toisessa näistä on kanta. Punasavisia piippuja on tehty Sunnin piipputehtaassa Helsingissä välillä 1758-1761.

Mitat 53x20x14mm

Alue 2

Yhteys L

339 Astia 1 kpl - 4,7 g

Astia. Kivitavara. Kylkipala kannusta tai pullostä. Molemmien puolin suolalasisitus, hento rihlaus sisäpinnalla. Harmaa ja kova aines.

Mitat 26x25x6mm

Alue 2

Yhteys L

340 Astia 1 kpl - 2,5 g

Astia. Fajanssi. Kylkipala, jossa sisäpinnalla valkoinen tinalasisitus. Ulkopinta lohjennut. Saviaines karkeahko, vaaleanpunertava.

Mitat 31x15x6mm

Alue 2

Yhteys L

341 Kaakeli 1 kpl - 3,4 g

Kaakeli. Punasavi. Kulmapala levykaakelistä, jossa näkyy vaaleaa lietettä ja vihreää (kuparioksidi) lyijylasitetta.

Mitat 29x17x8mm

Alue 2

Yhteys L

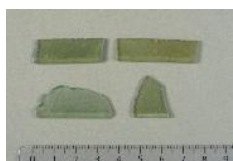
342 Ikkunalasi 4 kpl - 9,1 g

Ikkunalasi. Eri vihreitä ikkunalasin paloja, joissa reunapaksunnos.

Mitat 38x11x2,5mm

Alue 2

Yhteys L

343 Ikkunalasi 5 kpl - 14,9 g

Ikkunalasi. Eri vihreitä paloja ja väritön ikkunalasin pala. Yksi on sulanut. Yksi paloista on kolmion muotoinen osa ehkä alunperin kuusikulmaista lasia?

Mitat 67x42x1mm

Alue 2

Yhteys L

344 Raaka-aine 1 kpl - 25,1 g

Pii. Möykkymäinen pala valkoiseksi palanutta piitä.

Mitat 39x38x20mm

Alue 2

Yhteys L

345 Esineen osa 1 kpl - 144,0 g

Esineen osa? Kivi. Litteä, kolmiomainen, hieman kaareva pala kiveä. Kupera pinta on hiottu sileäksi, toinen on murtopinta. Reunat epäsäännölliset. Osa esineestä?

Mitat 84x75x15mm

Alue 2

Yhteys L

346 Eläimen hammas 1 kpl - 7,9 g

Eläimen palamaton hammas. Nauta.

Alue 2

Yhteys L

347 Eläimen luu 4 kpl - 88,2 g

Eläimen palamaton luu. Nauta.

Alue 2

Yhteys L

348 Eläimen luu 1 kpl - 7,8 g



Eläimen palamaton luu. Sika.

Alue 2

Yhteys L

349 Eläimen luu 1 kpl - 3,0 g



Eläimen palanut luu. Nauta.

Alue 2

Yhteys L

350 Jäte 1 kpl - 3,2 g



Kuona. Lasikuona. Pala huokoista, kevyttä, harmahtavaa lasikuonaa.

Mitat 21x18x17mm

LÖYTÖLUETTELO MUSEOVIRASTO

Löytöjä, joita on talletettu FM Heini Hämäläisen johtamassa arkeologisessa pelastuskaivauksessa Helsingin Töölön kylässä, Kruununhaan kaupunginosassa, joka on historiallista kaupunkialuetta 1640-luvulta eteenpäin. Tutkimuksia tehtiin Senaatintorin etelä laidalla, minne asennettiin uudet itä-länsi -suuntaiset kaukolämpöputket. Löydöt otettiin talteen syys-marraskuussa 2012. Ks. kaivauskertomus, Helsingin kaupunginmuseo tai kaivauskertomuksen kopio, Museoviraston arkisto. Diariointipäivä 8.11.2012. Aikaisemmat löydöt: HKM XLV:1, HKM XLV:2-3, HKM XLV:39, HKM XLV:90, HKM XLV:314, HKM XLV:329-330, HKM XLV:658-689, KM 38879:1-79. Luetteloinut Heini Hämäläinen.

Alue 1**Ruutu 18 336-338/50 190-194****Yhteys Pi**

- 1 Nappi 1 kpl - 7,9 g
Nappi. Lyijyä? Litteä, lähes pyöreä levy. Molemmilla pinnoilla levyn keskellä on kaksi rengasmaista kohoumaa, halk. 4 mm. Reunassa vähän korroosiota. Vaikuttaa napilta, mutta voi olla jotain muutakin.
Mitat 27x29x1,5mm
z = 4,40-4,80
- 2 Pala 1 kpl - 15,5 g
Pala. Lyijy. Möykkymäinen pala. Painava suhteessa kokoonsa. Pinta vihertävä.
Mitat 27x19x13mm
z = 4,40-4,80
- 3 Sarana 1 kpl - 77,3 g
Sarana. Rauta. L-muotoinen lattarauta. Pidemmän vartaan pää on taivutettu rullalle. Rullan sisällä on saranan vastakappaleen piikki. Toinen pää on katkennut.
Mitat 100x50/17x17/4mm
z = 4,40-4,80
- 4 Liitupiippu 2 kpl - 1,6 g
Liitupiippu. Valkosavi. Pesän reuna- ja kylkipalat. Koristelemattomia. Toinen nokinen sisältä. Pienempi 20x10x3,5 mm.
Mitat 20x12x3,5mm
z = 4,40-4,80
- 5 Liitupiippu 1 kpl - 3,5 g
Liitupiippu. Valkosavi. Piipun kanta ja pesän tyvi. Kannan toisella sivulla "A." ja päällä kruunu. Toisella sivulla "O." ja päällä kruunu. Kantaleima viittaa Anders Örnbeckin liitupiipputehtaaseen, joka toimi Tukholmassa 1751-1760.
Mitat 29x23x14mm
z = 4,40-4,80
- 6 Liitupiippu 1 kpl - 3,1 g
Liitupiippu. Valkosavi. Piipun vartta kiertää leima: ylärivillä "WETTERWIK" ja tämän alla "TOCKHOLM". Tekstien välissä kolme riviä pisteilemoja ja reunoilla aaltoviivat. Leima viittaa Carl Wettervikin liitupiipputehtaaseen, joka toimi Tukholmassa 1755-1798 (-1815?).
Mitat 43x8mm
z = 4,40-4,80

- 7 Liitupiippu 1 kpl - 6,9 g

Liitupiippu. Valkosavi. Piipun vartta kiertää leimakoristelu: rivi sahalaitakuviota ja tämän vieressä kaksi riviä pisteviivaleimoja.

Mitat 82x9mm

z = 4,40-4,80

Alue 1

Ruutu 18 336-338/50 192-194

Yhteys Pi

- 8 Liitupiippu 1 kpl - 1,6 g

Liitupiippu. Valkosavi. Piipun vartta kiertää leima: kolme riviä sahalaitakuviota, joiden päällä teksti "OCKHOLM:TL". Leima viittaa johonkin tukholmalaiseen liitupiiputehtaaseen.

Mitat 19x8mm

z = 4,40-4,80

Alue 1

Ruutu 18 336-338/50 190-194

Yhteys Pi

- 9 Liitupiippu 80 kpl - 148,3 g

Liitupiippu. Valkosavi. Koristelemattomia varren katkelmia. Pituudet 10-71 mm ja paksuudet 4,5-10 mm.

Mitat 71x10mm

- 10 Astia 1 kpl - 17,8 g

Astia. Kivitavara. Westerwald-kannu. Kylkipala, jonka ulkopinnalla on koboltinsinisellä lasitteella koristeltuja pintoja, joita erottaa kaarevat urat, joissa on värjäämätöntä lasitetta. Saviaines harmaa ja tiivis. Sisäpinta harmaa, lasitteeton. Ulkopinnan lasite on hieman kuplainen. Keramiikka ajoittuu 1600-1700-luvuille.

Mitat 46x43x6,5mm

z = 4,40-4,80

Alue 1

Ruutu 18 336-338/50 192-194

Yhteys Pi

- 11 Astia 1 kpl - 1,6 g

Astia. Majolika. Reunapala lautasesta. Sisäpinnalla valkoinen tinalasitus ja koboltinsinisellä maalattu ympyräkeskinen raita sekä reunassa viistoja raitoja. Ulkopinnalla vihertävä lyijylasitus. Todennäköisesti samaa astiaa kuin :50.

Mitat 20x18x5mm

Alue 1**Ruutu 18 336-338/50 190-194****Yhteys Pi**12 Astia 1 kpl - 24,6 g

Astia. Fajanssi. Pohjapala, jossa kylkeä mukana. Pohjaa kiertää 20 mm leveä pohjarengas. Molemmilla pinnoilla tinalasitus ja musta maalauskoristelu. Paksuseinäinen, saviaines vaaleanruskehtava. Uudemman oloinen. Mahdollisesti samaa astiaa kuin :51, :68, :95.

Mitat 51x45x16mm

z = 4,40-4,80

13 Astia 4 kpl - 8,4 g

Astia. Fajanssi. Kylkipaloja todennäköisesti eri astioista. Kaikissa sisäpinnalla valkoinen tinalasitus sekä sinisellä tehtyä maalauskoristelua: geometrisia viivoja sekä lehvääihettä. Ulkopinnalla valkoinen tinalasitus. Saviaines vaaleanruskehtava. Todennäköisesti lautasista.

Mitat 35x29x5mm

z = 4,40-4,80

14 Astia 2 kpl - 3,7 g

Astia. Fajanssi. Pienet kylkipalat, joissa sisäpinnalla valkoinen tinalasitus. Toisesta ulkopinta lohjennut, toisessa ulkopinnalla myös valkoinen tinalasitus. Saviaines vaaleanruskea.

Mitat 21x19x8mm

z = 4,40-4,80

15 Astia 1 kpl - 81,8 g

Astia. Punasavi. Vadin suureunapala. Suureunassa on paksunnos. Sisäpinnalla lierissä vaalea saviliete, johon on painettu tiheitä pilkkurivejä (scraffito). Aivan reunalla sisäpinnalla ja kylkiosassa on kuparioksidilla vihreäksi värjättyllä lasitteella tehtyjä ympyräkeskisiä raitoja. Ripustusreikä. Ulkopinta lasittamaton.

Mitat 105x81x7-20mm

z = 4,40-4,80

16 Astia 1 kpl - 13,4 g

Astia. Punasavi. Vadin suureunapala, jossa molemmilla pinnoilla kellertävää ja vihertävää (kuparioksidi) lyijylasitetta. Sisäpinnalla suureunan ja lierin taitteessa poikkileikkaukseltaan kaareva koristeura. Suureunan poikkileikkaus kolmiomainen.

Mitat 39x30x7-14mm

z = 4,40-4,80

Alue 1**Ruutu 18-336-338/50 190-194****Yhteys Pi**17 Astia 3 kpl - 15,3 g

Astia. Punasavi. Suureuna- ja kylkipaloja vadista, todennäköisesti samasta astiasta. Sisäpinnalla vaalealla savilietteellä ja vihreällä (kuparioksidi) lyijylasitteella tehtyä koristelua: raitoja ja pilkkuja. Suureunassa kapea, vihreä ympyräkeskinen raita. Ulkopinta lasittamaton.

Mitat 39x25x7mm

z = 4,40-4,80

Alue 1**Ruutu 18 336-338/50 190-194****Yhteys Pi**18 Astia 2 kpl - 28,0 g

Astia. Punasavi. Suureunapala ja kylkipala mahdollisesti samasta padasta. Sisäpinnalla karkeaksi ja tummaksi palanut lyijylasite. Ulkopinnalla rihlausuria ja nokea.

Mitat 67x59x7mm

z = 4,40-4,80

19 Astia 1 kpl - 3,9 g

Astia. Punasavi. Pieni suureunapala, reuna suora. Sisäpinnan mahdollinen koristelu lohjennut, ulkopinnalla keltavihreä lyijylasitusroiske.

Mitat 33x17x8mm

z = 4,40-4,80

20 Astia 1 kpl - 6,0 g

Astia. Punasavi. Kylkipala kulhosta läheltä suureunaa. Palassa taite sisäänpäin, suureuna ilmeisesti pystysuora. Sisäpinnalla karkeaksi palanut lyijylasitus ja ulkopinnalla taitteen kohdalla matala koristeura, ei lasitusta. Samaa astiaa kuin :68.

Mitat 31x24x6mm

z = 4,40-4,80

Alue 1**Ruutu 18-336-338/50 190-194****Yhteys Pi**21 Astia 1 kpl - 18,9 g

Astia. Punasavi. Kylkipala padasta. Sisäpinnalla ruskea (mangaani), mustanläikikäs lyijylasitus. Ulkopinta lasittamaton, matalaa rihlausta, vähän nokea. Palan reunassa kohta, mistä kahva tai jalka irronnut.

Mitat 54x44x6,5mm

z = 4,40-4,80

22 Kaakeli 1 kpl - 31,9 g

Kaakeli. Punasavi. Reunapala levykaakelistä. Reuna muotoiltu L-muotoiseksi. Harmahtava väritään.

Mitat 58x60x9mm

z = 4,40-4,80

Alue 1

Ruutu 18 336-338/50 190-194

Yhteys Pi

23 Kattotiili 1 kpl - 25,4 g

Kattotiili. Punasavi. Kaareva kylkipala, karkeasekoitteinen aines. Toiselle pinnalle takertunut hitusen laastia.

Mitat 41x31x16mm

z = 4,40-4,80

24 Astia 1 kpl - 2,6 g

Astia. Valkosavi? Kylkipala astiasta, jonka sisäpinnalla keltainen lyijylasitus ja ulkopinnalla vihreä lyijylasitus.

Mitat 27x16x6mm

z = 4,40-4,80

25 Astia? 1 kpl - 11,8 g

Astia? Harmaasavi. Aavistuksen kaareva pala, jonka ulkopinnalla ilmeisesti vaalea savilietekerros. Sisäpinta tummanharmaa. Saviaineksessa eri harmaan sävyjä. Molemmilla pinnoilla raidanomaisia muotoilujälkiä.

Mitat 58x28x7mm

z = 4,40-4,80

26 Astia? 1 kpl - 0,5 g

Astia? Lasi. Pieni, voimakkaasti kaartuva pala, joka muistuttaa nokkaa, esim. kannun kaatonokka. Aavistuksen vihertävää, ohutta lasia.

Mitat 17x8x1mm

z = 4,40-4,80

27 Pullo 3 kpl - 25,8 g

Pullo. Lasi. Kaksi kaulapalaa ja kylkipala eri vihreistä pulloista. Kaulapalat paksumpaa lasia, paksuudet 4-5 mm.

Mitat 52x37x2mm

z = 4,40-4,80

28 Ikkunalasi 1 kpl - 2,5 g

Ikkunalasi. Reunapala vihertävää ikkunalasia, jossa pyöristetty reuna.

Mitat 37x20x2-3mm

z = 4,40-4,80

29 Ikkunalasi 15 kpl - 30,5 g

Ikkunalasia. Eri vihreitä ja eri paksuisia ikkunalasin paloja. Paksuudet 1-2 mm.
Mitat 62x37x1,5mm

Alue 1

Ruutu 18-336-338/50 190-194

Yhteys Pi

30 Raaka-aine, iskos 3 kpl - 18,4 g

Pii. Palat harmaata piitä. Yksi on suurempi raaka-ainepala, jossa on cortexia jäljellä.
Muut ovat pieniä särmikkäitä iskoksia.

Mitat 40x38x13mm

z = 4,40-4,80

Alue 1

Ruutu 18 336-338/50 190-194

Yhteys Pi

31 Esine 1 kpl - 1,3 g

Nappi. Luu. Pyöreä, litteä nappi. Keskellä neljä kiinnitysreikää. Pieni lohkeama reunalla.

Mitat 25x1,5mm

z = 4,40-4,80

Alue 1

Ruutu 18-336-338/50 190-194

Yhteys Pi

32 Ihmisen luu 1 kpl - 58,1 g

Luu. Ihmisen palamaton luu. Reisiluun pää, jossa alemmalla nivelpinnalla on eläimen aiheuttamia hampaan jälkiä.

Mitat 80x74x58mm

z = 4,40-4,80

Alue 1

Ruutu 18 336-338/50 190-194

Yhteys Pi

33 Eläimen hammas 2 kpl - 46,5 g

Eläimen palamaton luu. Hammas. Nauta.

z = 4,40-4,80

34 Eläimen leukaluu,
hammas 1 kpl - 43,8 g

Eläimen palamaton luu. Leukaluu ja hammas. Nauta.

Mitat 137x50x18mm

z = 4,40-4,80

35 Eläimen luu 22 kpl - 580,5 g

Eläimen palamaton luu. Nauta.

z = 4,40-4,80

Alue 1

Ruutu 18336-338/50 190-194

Yhteys Pi

36 Eläimen leukaluu,
hammas 1 kpl - 44,1 g

Eläimen palamaton luu. Leukaluu ja hammas. Sika.

Mitat 82x44x25mm

z = 4,40-4,80

Alue 1

Ruutu 18 336-338/50 190-194

Yhteys Pi

37 Eläimen luu 4 kpl - 71,3 g

Eläimen palamaton luu. Sika.

z = 4,40-4,80

Alue 1

Ruutu 18-336-338/50 190-194

Yhteys Pi

38 Eläimen leukaluu,
hammas 1 kpl - 12,4 g

Eläimen palamaton luu. Leukaluu ja hammas. Vuohi tai lammas.

Mitat 105x34x10mm

z = 4,40-4,80

Alue 1

Ruutu 18 336-338/50 190-194

Yhteys Pi

39 Eläimen luu 3 kpl - 29,0 g

Eläimen palamaton luu. Lammas.

z = 4,40-4,80

40 Eläimen luu 5 kpl - 23,3 g

Eläimen palamaton luu. Vuohi tai lammas.

z = 4,40-4,80

- 41 Eläimen luu 1 kpl - 1,7 g
Eläimen palamaton luu. Metsäjänis.
Mitat 61x23x13mm
z = 4,40-4,80

Alue 1**Ruutu 18 336-338/50 190-194**

- 42 Eläimen luu 1 kpl - 1,0 g
Eläimen palamaton luu. Teeri.
Mitat 44x13x8mm
z = 4,40-4,80

Alue 1**Ruutu 18 336-338/50 190-194****Yhteys Pi**

- 43 Eläimen luu 27 kpl - 112,4 g
Eläimen palamaton luu.
z = 4,40-4,80
- 44 Kalan nikama 1 kpl - 0,3 g
Kalan palamaton luu. Kalan nikama. Hauki.
Mitat 12x9x9mm
z = 4,40-4,80
- 45 Eläimen luu 1 kpl - 5,2 g
Eläimen palanut luu. Nauta.
Mitat 23x21x14mm
z = 4,40-4,80
- 46 Eläimen luu 13 kpl - 7,8 g
Eläimen palanut luu.
z = 4,40-4,80

Alue 1**Ruutu 18 337-338/50 190-191****Yhteys Rak1 E**

- 47 Esine 1 kpl - 72,9 g
Sinkilä. Rauta. Kookas U-muotoinen rauta, jonka päät ovat terävät, ikäänkuin kookas sinkilä.
Mitat 125x37x15mm
z = 4,50-4,0

Alue 1**Ruutu 18 337-337/50 190-191****Yhteys Rak1 E**48 Liitupiippu 1 kpl - 6,1 g

Liitupiippu. Valkosavi. Liitupiipun pesää, kanta ja vartta. Kannan toisella sivulla leima "N." ja toisella "3." Leima viittaa Carl Johan von Essenin piipputehtäseen, joka toimi 1771-1773 Tukholmassa.

Mitat 45x16x14mm

z = 4,50-4,0

Alue 1**Ruutu 18 337-338/50 190-191****Yhteys Rak1 E**49 Liitupiippu 4 kpl - 4,6 g

Liitupiippu. Valkosavi. Koristelemattomia varren katkelmia.

Mitat 33x7mm

z = 4,50-4,0

50 Astia 3 kpl - 9,9 g

Astia. Majolika. Suureunapala sekä kylkipalat todennäköisesti lautasesta. Sisäpinnalla valkoinen tinalasitus ja sinisellä tehtyä maalauskoristelua: ympyräkeskisiä sekä viistoja raitoja. Suureunapalan ulkopinta lasittamaton tai lasitus lohjennut pois. Kylkipaloissa rippeitä vihreästä lyijylasituksesta. Todennäköisesti samaa astiaa kuin :11.

Mitat 35x21x5,5mm

z = 4,50-4,0

51 Astia 1 kpl - 3,3 g

Astia. Fajanssi. Kylkipala lautasesta, jonka molemmilla pinnoilla tinalasitus ja musta maalauskoristelu. Paksuseinäinen, saviaines vaaleanruskehtava. Mahdollisesti lautanen. Uudemman oloinen. Mahdollisesti samaa astiaa kuin :12, :68, :95.

Mitat 33x20x8mm

z = 4,50-4,0

52 Astia 1 kpl - 9,9 g

Astia. Punasavi. Pohjapala, jonka sisäpinnalla vaalea liete ja lyijylasitus, osin lohkeillut. Ulospäin kaartuva pohjanreuna. Tasainen lasittamaton pohja. Ulkopinta lasittamaton.

Mitat 27x28x6mm

z = 4,0

53 Astia 1 kpl - 4,1 g

Astia. Punasavi. Kylkipala vadista. Sisäpinnalla vaalealla savella tehtyjä bolusraitoja. Lasitus kulunut, ulkopinta lasittamaton.

Mitat 28x21x7mm

z = 4,0

- 54 Astia 1 kpl - 3,2 g
Astia. Punasavi. Kylkipala, jonka molemmilla pinnoilla vihreä lyijylasitus.
Mitat 27x13x6mm
z = 4,50-4,0
- 55 Astia 1 kpl - 11,7 g
Astia. Savi. Suureunapala, johon palamisen ja sulamisen johdosta takertunut kylkipala mahdollisesti samaa astiaa. Palanut tummanharmaaksi ja sisäpinnan lyijylasite on sulanut.
Mitat 44x32x11mm
z = 4,50-4,0
- 56 Pullo 1 kpl - 4,8 g
Pullo. Lasi. Pohjareunapala nelikulmaisesta pullosta pohjan ja kyljen taitteen kohdalta. Pinta irisoitunut sameaksi.
Mitat 36x25x6mm
z = 4,50-4,0
- 57 Pullo 1 kpl - 7,0 g
Pullo. Lasi. Kylkipala läheltä pohjareunaa. Vihertävää lasia. Pinta irisoitunut.
Mitat 39x22x6mm
z = 4,50-4,0

Alue 1**Ruutu 18 337-338/50-190-191****Yhteys Rak1 E**

- 58 Eläimen luu 1 kpl - 9,0 g
Eläimen palamaton luu. Nauta.
Mitat 30x30x22mm

Alue 1**Ruutu 18 337-338/50 190-191****Yhteys Rak1 E**

- 59 Eläimen luu 1 kpl - 0,2 g
Eläimen palamaton luu. Metsäjänis.
Mitat 23x6mm

Alue 1**Ruutu 18337-338/50 190-191****Yhteys Rak1 E**

- 60 Eläimen luu 1 kpl - 1,3 g
Eläimen palamaton luu. Hanhi. Katkelma putkiluuta.
Mitat 44x10x7mm

Alue 1**Ruutu 18 337-338/50 190-191****Yhteys Rak1 E**61 Eläimen luu 3 kpl - 2,4 g

Eläimen palanut luu.

Mitat 28x16x3mm

Alue 1**Yhteys Rak1 W**62 Raha 1 kpl - 6,6 g

Raha. Kaarle XI. Ruotsalainen kupariraha, 1/6 äyri vuodeltä 1666. Toisella pinnalla kolme kruunua, joita reunustaa kirjaimet "C", "R" ja "S" sekä vuosi 1666. Toisella pinnalla keskellä leijona ja kruunu, reunoilla "1/6 ÖR" sekä kirjaimet "S" ja "M".

Mitat 26x1,5mm

x = 18338,30 y = 50190,0 z = ~4,0

Alue 1**Ruutu 18336-338/50 185-190****Yhteys Rak1 W**63 Nuppineula 1 kpl - 0,3 g

Nuppineula. Kuparilejeerinki tai hopeaseos. Pallomaisen nupin halkaisija on 2,5 mm. Toinen pää kärjekäs.

Mitat 38x1-2,5mm

z = 3,50-4,0

Alue 1**Ruutu 18336-338/50185-190****Yhteys Rak1 W**64 Liitupiippu 19 kpl - 56,9 g

Liitupiippu. Valkosavi. Koristelemattomia varren katkelmia. Paksuudet 4-9 mm.

Mitat 98x5,5mm

z = 3,50-4,0

Alue 1**Ruutu 18 336-338/50185-190****Yhteys Rak1 W**65 Astia 1 kpl - 8,6 g

Astia. Kivitavara. Westerwald-kannu. Kylkipala, jonka ulkopinnalla värjäämättömiä harmaita ja koboltinsinisiä vaakavyöhykkeitä. Palassa on kapea vaakakoristevyöhyke, jossa on pieniä pyöreitä kohokuvioita. Saviaines tiivis ja harmaa. Ajoittuu 1600-1700-luvuille.

Mitat 49x26x4mm

z = 3,50-4,0

Alue 1**Ruutu 18 336-338/50 185-190****Yhteys Rak1 W**66 Astia 1 kpl - 6,1 g

Astia. Majolika. Suureunapala lautasesta. Sisäpinnalla tinalasitus ja sinisellä maalattua geometristä kuviointia. Ulkopinnalla tinalasitusta ainakin yläreunassa. Osin palanut mustaksi.

Mitat 40x28x5mm

z = 3,50-4,0

Alue 1**Ruutu 18336-338/50 185-190****Yhteys Rak1 W**67 Astia 1 kpl - 13,1 g

Astia. Majolika. Suureunapala lautasesta. Sisäpinnalla valkoinen tinalasitus, joka ulottuu hieman reunan yli. Sinisellä maalattuja eripaksuisia ympyräkeskisiä raitoja sekä aivan reunassa viistoja, lyhyitä raitoja. Ulkopinnalla väritön lyijylasitus.

Mitat 56x40x6mm

z = 3,50-4,0

Alue 1**Ruutu 18 336-338/50 185-190****Yhteys Rak1 W**68 Astia 1 kpl - 12,5 g

Astia. Fajanssi. Kylkipala, jonka molemmat pinnat ovat palaneet mustiksi ja karheiksi. Saviaines on vaaleanharmaata. Mahdollisesti samaa astiaa kuin :12, :51, :95.

Mitat 60x44x5mm

z = 3,50-4,0

69 Astia 1 kpl - 54,9 g

Astia. Punasavi. Suureunapala kulhosta. Suureunan ja kyljen rajalla selkeä taite sisäänpäin, suureuna ilmeisesti pystysuora. Sisäpinnalla karkeaksi palanutta lyijylasitusta. Ulkopinnalla taitteen kohdalla matala koristeura ja reunassa kaksi uraa. Lyijylasitusvaluma. Samaa astiaa kuin :20.

Mitat 778x63x6mm

z = 3,50-4,0

70 Astia 2 kpl - 84,5 g

Astia. Punasavi. Pohja- ja kylkipalat todennäköisesti samasta vadista. Pohjapalassa tasainen pohja. Sisäpinnalla vaalealla savilietteellä tehtyä geometristä boluskoristelua. Väritön lyijylasitus. Ulkopinta lasittamaton.

Mitat 75x63x6-15mm

z = 3,50-4,0

- 71 Astia 1 kpl - 7,4 g
Astia. Punasavi. Pohjareunapala kulhosta tai vadista. Sisäpinnalla engobe, mahdollinen lasitus lohjennut. Ulkopinta lasittamaton.
Mitat 38x27x8mm
z = 3,50-4,0
- 72 Astia 1 kpl - 22,1 g
Astia. Punasavi. Padan jalkapala ja astian sisäpintaa. Neljässä osassa. Sisäpinnalla jääne tummunutta vihertävää lyijylasitusta.
Mitat 45x38x26mm
x = 18 336,80 y = 50 188,80 z = 3,80
- 73 Astia 1 kpl - 72,8 g
Astia. Punasavi. Padan kylkipala, jossa putkikahvan kiinnityskohta. Kahvasta tyvi jäljellä, sen reunoilla kaksi sormen painallusjäljeä. Palan yläreunassa (suureunan) voimakas taite ulospäin. Sisäpinnalla tummunut lyijylasitus. Ulkopinnalla rihlausta, nokea ja lyijylasitusvaluma.
Mitat 87x59x7mm
z = 3,50-4,0
- 74 Astia 2 kpl - 26,5 g
Astia. Punasavi. Kylkipalat mahdollisesti samasta vadista. Sisäpinnalla palanutta vaalealla savilietteellä tehtyä geometristä boluskoristelua ja lyijylasitusta. Ulkopinnalla nokea.
Mitat 74x46x6mm
z = 3,50-4,0
- 75 Astia 1 kpl - 19,7 g
Astia. Punasavi. Vadin kylkipala, jonka sisäpinnalla osin lohjennut, tumma, vihertävä lyijylasitus. Ulkopinta lasittamaton, vähän nokea.
Mitat 63x37x7mm
z = 3,50-4,0
- 76 Astia 1 kpl - 30,4 g
Astia. Punasavi. Kylkipala padasta. Sisäpinnalla vihertävä lyijylasitus. Ulkopinnalla rihlausta, lyijylasitusroiske ja nokea.
Mitat 72x47x6mm
z = 3,50-4,0
- 77 Astia 1 kpl - 4,5 g
Astia. Punasavi. Kylkipala padasta. Sisäpinnalla lyijylasitus, ulkopinnalla rihlausta ja nokea.
Mitat 34x31x4mm
z = 3,50-4,0
- 78 Astia 1 kpl - 2,3 g
Astia. Valkosavi. Kylkipala astiasta. Sisäpinta lohjennut pois. Ulkopinnalla vihreä (kuparioksidi) lyijylasitus. Palasta mahdollisesti pohjareuna lohjennut pois.
Mitat 26x27x4mm
z = 3,50-4,0

79 Ikkunalasi 2 kpl - 8,1 g

Lasi. Ikkunalasi. Toinen pala on vihertävää lasia. Toinen pala on sulanut muodottomaksi ja tummunut palossa.

Mitat 46x32x2mm

z = 3,50-4,0

Alue 1

Ruutu 18 336-338/50 189-190

Yhteys Rak1 W

80 Raaka-aine? 1 kpl - 3,4 g

Pii? Harmaa pieni pala, jonka pinta osin kiiltävää ainesta ja osin vaalea mattapintainen. Mahdollisesti piitä, mutta toisaalta näyttää sulaneelta lasilta.

Mitat 23x12x10mm

z = 3,65

Alue 1

Ruutu 18 336-338/50 185-190

Yhteys Rak1 W

81 Eläimen luu 9 kpl - 116,3 g

Eläimen palamaton luu. Nauta.

z = 3,50-4,0

Alue 1

Ruutu 18 336-338/50 188-190

Yhteys Rak1 W

82 Eläimen luu 1 kpl - 9,3 g

Eläimen palamaton luu. Nauta. Litteän putkiluun katkelma.

z = 3,65

Alue 1

Ruutu 18 336-338/50 185-190

Yhteys Rak1 W

83 Eläimen luu 2 kpl - 9,1 g

Eläimen palamaton luu. Lammas.

z = 3,50-4,0

84 Eläimen luu 2 kpl - 3,8 g

Eläimen palamaton luu. Metsäjänis.

z = 3,50-4,0

Alue 1**Ruutu 18 336-338/50 189-190****Yhteys Rak1 W**85 Eläimen luu 1 kpl - 0,5 g

Eläimen palamaton luu. Kanalintu. Pieni putkiluu.

z = 3,50-4,0

Alue 1**Ruutu 18 336-338/50 185-190****Yhteys Rak1 W**86 Eläimen luu 6 kpl - 7,6 g

Eläimen palamaton luu. Katkelmia.

z = 3,50-4,0

87 Kalan luu 1 kpl - 0,6 g

Kalan palamaton luu. Hauki. Cleithum eli hartian lukkoluu.

Mitat 47x11x2mm

z = 3,50-4,0

88 Eläimen luu 3 kpl - 17,5 g

Eläimen palanut luu. Nauta.

z = 3,50-4,0

89 Eläimen luu 1 kpl - 3,0 g

Eläimen palanut luu. Sika.

z = 3,50-4,0

90 Eläimen luu 13 kpl - 40,8 g

Eläimen palanut luu.

z = 3,05-4,0

Alue 1**Ruutu 18 336-337/50 191-193**91 Liitupiippu 1 kpl - 2,5 g

Liitupiippu. Valkosavi. Koristelematon varren katkelma.

Mitat 40x7mm

z = 3,50-5,0

Alue 1**Ruutu 18 336/50 189**92 Liitupiippu 2 kpl - 8,7 g

Liitupiippu. Valkosavi. Liitupiipun pesä kantoineen. Kantaleimat epäselviä, mahd. eläinten päät. Pesän kyljessä Tukholman kaupungin vaakuna, jonka keskellä on Merkuriuksen sauva. Leima viittaa Olof Forsbergin piipputehtaaseen, joka toimi Tukholman Södermalmilla 1739-59. Toinen pala on koristelematon pesän kylkipala.

Mitat 51x18,5x18,5mm

z = 3,50-5,0

Alue 1**Ruutu 18 336/50 189**93 Liitupiippu 1 kpl - g

Liitupiippu. Valkosavi. Liitupiipun vartta ja kanta. Kannan toisella sivulla "P" ja toisella "T".

Mitat 66x20x15mm

z = 3,50-5,0

Alue 1**Ruutu 18 336/50 189**94 Liitupiippu 5 kpl - 16,0 g

Liitupiippu. Valkosavi. Koristelemattomia varren katkelmia. Paksuudet 5-8,5 mm.

Mitat 63x8mm

z = 3,50-4,0

Alue 1**Ruutu 18 336/50 189**95 Astia 1 kpl - 12,3 g

Astia. Fajanssi. Kylkipala, jossa on molemminpuolinen loiva taite. Molemmilla pinnoilla tinalasitus ja tummaa maalauskoristelua. Pinta palanut kuplille. Mahdollisesti samaa astiaa kuin :12, :51, :68.

Mitat 59x25x7mm

z = 3,50-5,0

Alue 1**Ruutu 18 336/50 189**96 Astia 2 kpl - 5,8 g

Astia. Punasavi. Kylkipalat eri astioista. Toisessa palassa molemmin puolin väritön lyijylasitus ja taite. Toisessa palassa sisäpinnalla vaalealla savilietteellä tehtyä koristelua ja molemmin puolin väritön lyijylasitus. Jälkimmäisen mitat: 20x16x7 mm.

Mitat 35x24x4mm

z = 3,50-5,0

Alue 1**Ruutu 18 336/50 189**97 Astia 1 kpl - 7,5 g

Astia. Valkosavi. Pohjapala astiasta, jossa on pohjarengas, pohja tasainen ja siinä on vihertävä lyijylasitusroiske. Sisäpinta lohjennut. Saattaa olla majolikaa?

Mitat 34x23x12mm

z = 3,50-5,0

Alue 1**Ruutu 18 336/50 189**98 Kattotiili 1 kpl - 79,6 g

Savi. Kattotiili. Kylkipala, joka on kaareva. Saviaines harmaata, pinnat tummuneet.

Mitat 100x87x8mm

z = 3,50-5,0

Alue 1**Ruutu 18 336/50189**99 Ikkunalasi 1 kpl - 7,5 g

Ikkunalasi. Reunapala, jossa yhdellä reunalla retusointia. Pinta irisoitunut.

Mitat 48x48x2mm

z = 3,50-5,0

Alue 1**Ruutu 18 336/50 189**100 Eläimen luu 7 kpl - 70,8 g

Eläimen palamaton luu. Nauta.

z = 3,50-5,0

Alue 1**Ruutu 18 336/50 186**101 Eläimen leukaluu,
hammas 1 kpl - 27,3 g

Eläimen palamaton luu. Leukaluu ja hampaita. Sika.

z = 3,50-5,0

Alue 1**Ruutu 18 336/50 189**102 Eläimen luu 1 kpl - 0,1 g

Eläimen palamaton luu. Metsäjänis.

z = 3,50-5,0

Alue 1**Ruutu 18 336/50 186**103 Kalan luu 1 kpl - 0,1 g

Kalan palamaton luu. Ahven.

z = 3,50-5,0

Alue 1**Ruutu 18 336/50 186**104 Eläimen luu 1 kpl - 8,2 g

Eläimen palanut luu. Nauta.

z = 3,50-5,0

Alue 1**Ruutu 18 336/50 186-189**105 Eläimen luu 12 kpl - 31,6 g

Eläimen palanut luu.

z = 3,50-5,0

Alue 1**Ruutu 18 336-338/50 182**106 Liitupiippu 1 kpl - 1,6 g

Liitupiippu. Valkosavi. Koristelematon varren katkelma.

Mitat 56x7mm

z = 4,50-5,0

Alue 1**Ruutu 18 336/50 182**107 Kattotiili 1 kpl - 84,2 g

Kattotiili. Punasavi. Reunapala, kaareva.

Mitat 87x65x17mm

z = 4,50-5,0

Alue 1**Ruutu 18 336-338/50 182**108 Pullo? 1 kpl - 5,4 g

Pullo? Lasi. Pala vihreää lasia. Pala on tasainen, mutta lasin paksuus vaihtelee. Mahdollisesti nelikulmaista pulloa tai ikkunalasia.

Mitat 44x30x1,5-4mm

z = 4,50-5,0

Alue 1**Ruutu 18 336/50 181**109 Astia? 1 kpl - 482,0 g

Astia? Rauta. Kaareva kylkipala mahdollisesti astiasta.

Mitat 165x117x6-9mm

z = 4,50-5,0

Alue 1**Ruutu 18 336/50 180**110 Eläimen leukaluu, 17 kpl - 2,4 g
hammas, eläimen
luu

Eläimen palamaton luu. Leukaluu ja luita. Kissa.

z = 3,60-4,40

Alue 1**Ruutu 18 336/50 179**111 Astia 1 kpl - 4,8 g

Astia. Piiposliini. Suureunapala lautasesta, jonka molemmilla pinnoilla valkoinen tinalasitus.

Mitat 35x30x3,5mm

Alue 1**Ruutu 18 336/50 179**112 Kattotiili 2 kpl - 298,1 g

Kattotiili. Punasavi. Reunapala ja kylkipala kaarevasta kattotiilestä.

Mitat 95x80x17mm

Alue 1113 Nuppineula 1 kpl - 0,05 g

Nuppineula. Kuparilejeerinki tai hopeaseos. Pallomaista nuppia kiertää horisontaali ura, myös varressa näkyy pituussuuntainen ura. Varren paksuus 0,5 mm ja nupin 1,5 mm.

Mitat 24x1,5mm

x = 18 336,50 y = 50 176,70 z = 4,50

Alue 1**Yhteys KK2**114 Kattotiili 3 kpl - 75,2 g

Kattotiili. Punasavi. Reunapaloja, joista yhden pinta on tummunut ja sulanut. Yksi saattaa olla kaakelia.

Mitat 47x44x12mm

x = 18336,50 y = 50176,70 z = 3,20-3,65

Alue 1**Yhteys KK2**115 Ikkunalasi 1 kpl - 1,2 g

Ikkunalasi. Reunapala hieman vihertävää lasia. Leikatussa reunassa näkyy raamin jälki.

Mitat 21x15x1,5mm

x = 18 336,50 y = 50 176,70 z = 3,20-3,65

Alue 1**Yhteys KK2**116 Eläimen luu 3 kpl - 20,9 g

Eläimen palamaton luu. Nauta.

x = 18 336,50 y = 50 176,70 z = 3,20-3,65

Alue 1**Ruutu 18 336-337/50 175**117 Astia 1 kpl - 3,5 g

Astia. Posliini. Suureunapala lautasesta, koristelematon.

Mitat 40x27x2,5mm

z = 3,60-4,10

Alue 1**Ruutu 18 336-337/50 175**118 Eläimen luu 3 kpl - 1,3 g

Eläimen palamaton luu. Pienten luiden katkelmia.

z = 3,50-4,10

Alue 1**Ruutu 18 336-338/50 172-181**119 Liitupiippu 3 kpl - 8,2 g

Liitupiippu. Valkosavi. Koristelemattomia varren katkelmia.

Mitat 41x9mm

Alue 1**Ruutu 18 336-338/50 172-181**120 Astia 1 kpl - 4,9 g

Astia. Kivitavara. Westerwald-kannu. Kylkipala, jonka ulkopinnalla on katkelmat rosettimaista leimakoristetta. Koboltinsinistä sekä värjäämätöntä lasitusta. Sisäpinnalla suolalasisitus. Saviaines harmaa ja tiivis. Ajoittuu 1600- ja 1700-luvuille. Sopii yhteen :133 kanssa.

Alue 1**Ruutu 18 336-338/50 172-181**121 Kattotiili 2 kpl - 163,4 g

Kattotiili. Punasavi. Kaarevat palat, joista toisessa toinen pinta jäljellä.

Mitat 124x69x17mm

Alue 1**Ruutu 18 336-338/50 172-181**122 Pullo 1 kpl - 4,9 g

Pullo. Lasi. Kaareva kylkipala vihertävästä pullosta.

Mitat 33x32x2mm

Alue 1**Ruutu 18 336-338/50 172-181**123 Eläimen hammas 1 kpl - 6,2 g

Eläimen palamaton luu. Hammas. Nauta.

Alue 1**Ruutu 18 336-338/50 172-181**124 Eläimen luu 1 kpl - 85,4 g

Eläimen palamaton luu. Nauta.

Alue 1**Ruutu 18 336-338/50 172-181**125 Eläimen luu 1 kpl - 5,4 g

Eläimen palamaton luu. Sika.

Alue 1**Ruutu 18 336-338/50 172-181**126 Eläimen luu 2 kpl - 2,4 g

Eläimen palamaton luu. Kanalintu.

Alue 1**Ruutu 18 336-338/50 172-181**127 Eläimen luu 1 kpl - 0,8 g

Eläimen palamaton luu. Sorsalintu.

Alue 1**Ruutu 18 336-338/50 172-181**128 Eläimen luu 1 kpl - 0,6 g

Eläimen palamaton luu.

Alue 1**Ruutu 18 336-338/50 172-181**129 Kalan luu 1 kpl - 0,3 g

Kalan palamaton luu. Särkikala.

Alue 1**Ruutu 18 336-338/50 172-181**130 Eläimen luu 1 kpl - 1,5 g

Eläimen palanut luu.

Alue 1**Ruutu 18 336-338/50 172-181**131 Pintalaasti 1 kpl - 6,5 g

Pintalaasti. Litteä pala, jossa toinen pinta on siloiteltu.

Alue 1**Ruutu 18 336/50 174-177**132 Liitupiippu 1 kpl - 4,3 g

Liitupiippu. Valkosavi. Pesän ympärysmistä kolmasosa jäljellä. Ei koristelua, nokinen.

Mitat 45x20,5x2mm

Alue 1**Ruutu 1 336/50 174-177**133 Astia 1 kpl - 3,2 g

Astia. Kivitavara. Westerwald-kannu. Kylkipala, jonka ulkopinnalla on katkelma rosettimaista leimakoristetta. Koboltinsinistä sekä värjäämätöntä lasitusta. Sisäpinnalla suolalasisitus. Saviaines harmaa ja tiivis. Ajoittuu 1600- ja 1700-luvuille. Sopii yhteen :120 kanssa.

Mitat 30x14x5mm

Alue 1**Ruutu 18 336/50 174-177**134 Astia 1 kpl - 1,2 g

Astia. Posliini. Kylkipala ns. cafe au lait -posliiniastiaa. Sisäpinnalla lasitteen alle maalattua sinistä viivakoristelua. Ulkopinnalla ruskea tinalasite. Ajoitus 1700-luku (Hyvönen 1986: 72, 84; Surage&Newman 1974: 61).

Mitat 16x12x4,5mm

Alue 1**Ruutu 18 336/50 174-177**135 Astia 1 kpl - 15,8 g

Astia. Punasavi. Nokkapala kannusta, pala on voimakkaasti kaareva. Nokan ulkopinta on lohjennut. Tällä pinnalla rippeitä lyjyilasituksesta. Sisäpinta lasittamaton.

Mitat 62x21x10mm

Alue 1**Ruutu 18 336/50 174-177**136 Kaakeli 1 kpl - 9,3 g

Kaakeli. Punasavi. Reunapala mahdollisesti levykaakelistä. Toinen pinta on mustunut ja sulanut kuplille.

Mitat 36x21x11mm

Alue 1**Ruutu 18 336/50 174-177**137 Ikkunalasi 1 kpl - 0,1 g

Ikkunalasi. Pala väritöntä ohutta lasia, jonka pinta on irisoitunut.

Mitat 10x7x1mm

Alue 1**Ruutu 18 336-337/50 169**138 Liitupiippu 2 kpl - 9,6 g

Liitupiippu. Valkosavi. Yksi lähes kokonainen pesä, joka on kolmessa osassa. Toisesta pesästä kylkipala. Kokonaisen pesän suureunaa kiertää pisteleimakoristelu. Suureuna on viisto. Kantaleimana kruunattu "CK". "CK" kantaleima esiintyy ainakin seuraavissa Goudan piipuissa: Cornelis Kwast\Quast 1695- sekä Cornelis Koeman 1737-46. Pesän solakka muoto voisi viitata 1700-luvun alkupuoliskolle.

Mitat 47x19x19mm

Alue 1**Ruutu 18 336-337/50 169**139 Astia 1 kpl - 26,1 g

Astia. Fajanssi. Suureunapala kulhosta tai matalasta kupista. Molempien pintojen valkoinen tinalasitus lohkeillut lähes kokonaan pois. Suureuna lähes pystysuora. Saviaines kellertävää.

Mitat 86x53x7mm

Alue 1**Ruutu 18 336-337/50 169**140 Astia 1 kpl - 31,0 g

Astia. Punasavi. Suureunapala ruukusta. Astian kylki on halkaisijaltaan suurempi kuin suureunan halkaisija. Sisäpinnalla ja suureunan päällä ruskehtava lyijylasitus, ulkopinta lasittamaton. Sisäpinnalle, kyljen ja suureunan taitteeseen muotoiltu korostusta.

Mitat 60x44x13,5mm

Alue 1**Ruutu 18 336-338/50 169**141 Kattotiili 1 kpl - 404,4 g

Kattotiili. Punasavi. Kaareva kulmapala, jonka ulkopinnalla ja reunalla on musta lyijylasitus. Sisäpinnalla merkkejä laastista.

Mitat 165x113x14mm

Alue 1**Ruutu 18 335/50 168****Yhteys KK3**142 Koukku 1 kpl - 45,7 g

Koukku. Rauta. J-muotoinen poikkileikkaukseltaan litteä esine, joka kapenee hieman koukkumaiseen päähän. Paksummassa päässä kiinnityskohta johonkin.

Mitat 81x46x10mm

z = 3,50-3,70

143 Liitupiippu 3 kpl - 2,7 g

Liitupiippu. Valkosavi. Koristelemattomia varren katkelmia.

Mitat 24x5,5mm

z = 3,50-3,70

144 Astia 1 kpl - 1,3 g

Astia. Fajanssi. Kylkipala, jonka sisäpinnalla valkoinen tinalasitus ja violetti maalauskoristelua. Ulkopinnalla ruskehtava lyijylasitus(?).

Mitat 20x18x5mm

z = 3,50-3,70

- 145 Astia 1 kpl - 1,6 g
Astia. Punasavi. Kylkipala, jonka sisäpinnalla vaalealla savilietteellä tehtyä ympyräkeskistä aaltoviivaa ja suoraa viivaa. Ulkopinta lohjennut. Mahdollisesti vati tai kulho.
Mitat 25x20x4mm
z = 3,50-3,70
- 146 Astia 1 kpl - 0,3 g
Astia. Lasi. Kylkipala ohutseinäisestä lasiastiasta.
Mitat 13x12x1mm
z = 3,50-3,70
- 147 Eläimen hammas 1 kpl - 1,5 g
Eläimen palamaton luu. Eläimen hammas. Nauta.
z = 3,50-3,70
- 148 Eläimen luu 1 kpl - 2,9 g
Eläimen palamaton luu. Vuohi tai lammas.
z = 3,50-3,70
- 149 Eläimen luu 4 kpl - 42,5 g
Eläimen palamaton luu. Osassa näkyy viiltojälkiä.
z = 3,50-3,70

Alue 1**Ruutu 18 335/50 166-171**

- 150 Liitupiippu 1 kpl - 4,6 g
Liitupiippu. Valkosavi. Koristelematon varren katkelma.
Mitat 49x9mm

Alue 1**Ruutu 18 335/50 166-171**

- 151 Pullo 1 kpl - 11,1 g
Pullo. Lasi. Kylkipala värittömästä lasipullosta.
Mitat 51x62x2-4mm

Alue 1**Ruutu 18 335/50 166-171**

- 152 Eläimen leukaluu,
hammas 1 kpl - 75,9 g
Eläimen palamaton luu. Leukaluu ja hampaita. Sika.

Alue 1**Ruutu 18 335/50 166-171**153 Eläimen luu 1 kpl - 11,4 g

Eläimen palamaton luu.

Alue 1**Ruutu 18 335-336/50 156-160****Yhteys Rak2**154 Nuppineula 2 kpl - 0,05 g

Nuppineulat. Kuparilejeerinki tai hopeaseos. Pallomaisissa nupeissa on horisontaali ura. Nupin halk. 1,5 mm. Toisen pituus 22 mm ja toisen 24 mm.

Mitat 24x1,5mm

155 Esine 1 kpl - 1390,0 g

Astia? Rauta. Kaareva kylkipala kookkaasta astiasta. Ainevahvuus 4-9 mm.

Mitat 230x200x50mm

Alue 1**Ruutu 18335-336/50 156-160****Yhteys Rak2**156 Liitupiippu 1 kpl - 5,3 g

Liitupiippu. Valkosavi. Piipun pesää, kanta ja vartta. Koristelematon.

Mitat 46x16x17mm

157 Liitupiippu 23 kpl - 56,6 g

Liitupiippu. Valkosavi. Koristelemattomia varren katkelmia. Paksuudet välillä 5-8,5 mm.

Mitat 80x6mm

Alue 1**Ruutu 18 335-336/50 156-160****Yhteys Rak2**158 Astia 1 kpl - 67,0 g

Astia. Kivitavara. Westerwald-kannun pohjakykipala. Pohja on tasainen. Sisäpinnalla suolalasisitus. Ulkopinnalla jalakaosassa vaakasuoria matalia uria, joissa koboltinsinistä maalauskoristelua. Näiden välissä kohoumat, joissa väritön suolalasisitus. Levenevässä kyljessä on katkelma värjäämätöntä rosettia koboltinsinisellä värjättyssä kentässä. Saviaines harmaa ja tiivis. Ajoittuu 1600-1700-luvuille.

Mitat 86x38x7mm

- 159 Astia 3 kpl - 7,0 g
Astia. Fajanssi. Suureunapalat eri astioista. Yhdessä palassa sisäpinnalla ympyräkeskinen sininen raita, molemminpuolinen tinalasitus. Toisessa molemminpuolinen tinalasitus. Kolmannen suureuna profiloitu voimakkaasti ulospäin. Tässä sisäpinnalla tinalasitus, ulkopinnalla ruskehtava lasitus?
Mitat 33x22x6mm
- 160 Astia 1 kpl - 1,5 g
Astia. Posliini. Pohjapala lautasesta, pala on tasainen. Toisella pinnalla sinisellä tehtyä viiva-aiheista maalauskoristelua.
Mitat 18x16x4,5mm
- 161 Astia 1 kpl - 1,6 g
Astia. Posliini. Kylkipala kupista. Sisäpinnalla kaksi ohutta, punaista, ympyräkeskistä koristeraitaa. Ulkopinnalla punaisella ja kultaisella värillä maalattua kasviaiheista koristelua.
Mitat 21x22x2mm
- 162 Astia 4 kpl - 24,9 g
Astia. Piiposliini. Suureuna- ja pohjapaloja eri astioista. Kaikissa molemminpuolinen tinalasitus. Kaksi tasaista pohjapalaa, joista toisessa on sisäpinnalla ruskeaa ja sinistä kasviaiheista maalauskoristelua. Tämän palan pohjassa katkelma leimaa, jossa kaksi viivaa muodostavat V:n. Yksi suureunapala lautasesta, toinen mahdollisesti kupista.
Mitat 48x44x3mm
- 163 Astia 1 kpl - 14,6 g
Astia. Punasavi. Suureunapala vadista, jonka sisäpinnalla ruskehtava lyijylasitus. Ulkopinta lasittamaton. Ulkopinnalla suureunassa kapea, matala koristeura.
Mitat 42x27x10mm
- 164 Astia 1 kpl - 6,5 g
Astia. Punasavi. Suureunapala. Sisäpinnalla jäänteitä lyijylasituksesta. Reunan päällä ja ulkopinnalla engobe ja reunan päällä myös jäänteitä lyijylasitteesta. Koon perusteella pieni kulho tai kuppi.
Mitat 35x27x5mm
- 165 Astia 1 kpl - 6,2 g
Astia. Punasavi. Suureunapala, jonka sisäpinnalla ja reunan päällä vihertävä lyijylasitus. Lasittamaton ulkopinta nokinen ja ulospäin taipuvan suureunan ulkopinnalla kapeita koristeuria. Mahdollisesti pata tai ruukku.
Mitat 43x23x6mm
- 166 Astia 1 kpl - 5,7 g
Astia. Punasavi. Suureunapala padasta tai ruukusta. Osin lohjenneella sisäpinnalla lyijylasitus. Ulkopinnalla lyijylasitusroiske, nokea ja koristeena uria ja kohovöitä. Suureuna on pystysuora ja kylki pullistuu ulospäin.
Mitat 44x30x4mm

- 167 Astia 1 kpl - 7,3 g
Astia. Punasavi. Suureunapala mahdollisesti ruukusta. Sisäpinnalla tummanruskea lyijyylasitus. Lasittamattomalla ulkopinnalla kyljessä kapeita koristeuria. Suureuna profiloitu ulospäin.
Mitat 36x31x4mm
- 168 Astia 1 kpl - 128,3 g
Astia. Punasavi. Pohjapala kulhosta tai kupista. Sisäpinnalla sammalenvihreä lyijyylasitus. Lasittamaton pohja tasainen, osin lohjennut. Ulkopinta lasittamaton. Astian pohjalle takertunut jotain vaaleaa hienoa ainesta.
Mitat 95x78x6-11mm
- 169 Astia 1 kpl - 2,5 g
Astia. Punasavi. Kylkipala, jonka ulkopinnalla on vihreä (kuparioksidi) lyijyylasitus ja sisäpinnalla vaaleaa savilietettä sekä ruskealla (mangaani) tehty viiva ja geometristä koristelua.
Mitat 23x20x6mm
- 170 Astia 2 kpl - 44,5 g
Astia. Punasavi. Kylkipalat eri astioista. Molemmissa sisäpinnalla ruskehtava lyijyylasitus. Ulkopinnat lasittamattomia. Toisessa on vyöhyke matalia koristeuria, toisessa loivaa rihlausta.
Mitat 75x63x7mm
- 171 Kaakeli 14 kpl - 562,2 g
Kaakeli. Punasavi. Kulma-, reuna- ja kylkipaloja ruukku- ja levykaakeleista. Osassa paloista on vihreää lyijyylasitusta, osassa kellertävää ja yhdessä ruskeita lyijyylasitusroiskeita.
Mitat 142x45x23mm
- 172 Kattotiili 4 kpl - 534,6 g
Kattotiili. Punasavi. Kulma-, reuna- ja kylkipaloja. Kulmapala on kymmenessä osassa. Yhdessä palassa on reunalla 12 mm korkea suorakaiteen muotoinen paksunnos. Paksunnos on kooltaan 27x53 mm. Paksunnos on kiinnittänyt/tukenut tiilen katon horisontaalia listaa vasten.
Mitat 135x125mm
- 173 Astia 5 kpl - 9,6 g
Astia. Lasi. Suureunapala sekä kylkipaloja värittömistä astioista. Paksuudet 1,5-3 mm.
Mitat 46x25x2,5mm
- 174 Astia 2 kpl - 3,4 g
Astia. Lasi. Kaarevat kylkipalat, joista toinen vihertävä ja toinen hieman turkoosin sävyinen. paksuudet 1,5 mm.
Mitat 31x26x1,5mm

- 175 Pullo 1 kpl - 9,9 g
Pullo. Lasi. Pohjareunapala nelikulmaisesta pullosta. Lasi on tummunut läpinäkymättömäksi.
Mitat 48x21x8mm
- 176 Pullo 1 kpl - 191,0 g
Pullo. Lasi. Yli puolet voimakkaan kuperasta pohjasta (omatunto) ja kylkeä. Pullo on vihreä ja sylinterinmuotoinen. Puntteliarpi.
Mitat 96x68x3-10mm
- 177 Pullo 8 kpl - 69,7 g
Pullo. Lasi. Kaarevia kylkipaloja vihreän ja ruskean sävyisistä pulloista. Paksuudet 1,5-7 mm.
Mitat 94x60x7mm
- 178 Ikkunalasi/peili 1 kpl - 8,1 g
Ikkunalasi tai peili. Reunapala pyöreästä tai soikeasta ikkunalasista tai peilistä. Lasin pinta on irisoitunut tummaksi. Lasin paksuus vaihtelee välillä 2-4 mm. Jos lasi olisi pyöreä, sen halk. olisi 120 mm.
Mitat 48x37x2-4mm
- 179 Ikkunalasi 1 kpl - 5,3 g
Ikkunalasi. Reunapala vihertävää lasia, reuna retusoitu.
Mitat 69x31x1,5mm
- 180 Ikkunalasi 4 kpl - 19,3 g
Ikkunalasi. Reunapaloja vihertävistä ikkunoista. Reuna leikattu, paloissa näkyy leikkuujälki tai raamin jälki. Paksuudet 1-2,5 mm.
Mitat 81x53x1mm
- 181 Ikkunalasi 1 kpl - 6,6 g
Ikkunalasi. Reunapala, jossa on pyöreä reunapaksunnos. Pala on kaareva reunastaan ja tummaksi irisoitunut.
Mitat 56x21x2,5-6mm
- 182 Ikkunalasi 15 kpl - 31,1 g
Ikkunalasi. Eri vihreitä ikkunalasin paloja. Paksuudet 1-2,5 mm.
Mitat 56x42x2mm
- 183 Raaka-aine 2 kpl - 60,1 g
Pii. Raaka-aine. Harmaata piitä, jossa cortexia jäljellä. Toinen pala on vaaleaa piitä.
Mitat 64x53x27mm
- 184 Eläimen leukaluu, hammas 1 kpl - 125,1 g
Eläimen palamaton luu. Leukaluu ja hampaita. Nauta.

185 Eläimen luu 10 kpl - 178,7 g

Eläimen palamaton luu. Nauta.

186 Eläimen leukaluu,
hammas 1 kpl - 74,5 g

Eläimen palamaton leukaluu ja hammas. Sika.

187 Eläimen luu 3 kpl - 26,5 g

Eläimen palamaton luu. Sika.

Alue 1

Ruutu 18 335-116/50 156-160

Yhteys Rak2

188 Eläimen hammas 1 kpl - 19,5 g

Eläimen palamaton hammas. Hevonen.

Alue 1

Ruutu 18 335-336/50 156-160

Yhteys Rak2

189 Eläimen luu 4 kpl - 17,3 g

Eläimen palamaton luu. Lammas tai vuohi.

190 Eläimen luu 1 kpl - 0,9 g

Eläimen palamaton luu. Metsäjänis.

191 Eläimen luu 1 kpl - 3,2 g

Eläimen palamaton luu. Metso.

192 Eläimen luu 1 kpl - 0,2 g

Eläimen palamaton luu. Pyy.

193 Eläimen luu 1 kpl - 4,2 g

Eläimen palamaton luu. Hanhi.

Alue 1

Ruutu 18 335-336/50 1156-160

Yhteys Rak2

194 Eläimen luu 6 kpl - 4,0 g

Eläimen palamaton luu. Kanalintu.

Alue 1**Ruutu 18 335-336/50 156-160****Yhteys Rak2**

- 195 Eläimen luu 21 kpl - 104,2 g
Eläimen palamaton luu.
- 196 Kalan luu 1 kpl - 0,2 g
Kalan palamaton luu. Hauki.
- 197 Kalan luu 1 kpl - 0,05 g
Kalan palamaton luu. Ahven.
- 198 Kalan luu 2 kpl - 0,6 g
Kalan palamaton luu. Särkikala.
- 199 Kalan suomu 1 kpl - 0,05 g
Kalan palamaton suomu. Särkikala.
- 200 Kalan ruoto 2 kpl - 0,1 g
Kalan palamaton ruoto. Teleostei.
- 201 Eläimen luu 1 kpl - 2,5 g
Eläimen palanut luu. Lammas tai vuohi.
- 202 Solki 1 kpl - 4,9 g
Solki. Kupariseosmetalli (hopeaa/tinaa seoksessa?). Koristeellisen siron soljen katkelma. Litteän soljen tausta on sileä ja etupinnalla on erilaisia urakoristeita. Toisen reunan pituus on 46 mm.
Mitat 46/24x6x3mm
z = ~3,50-3,70
- 203 Salparauta 1 kpl - 40,4 g
Salpa. Rauta. Litteä suorakaiteen muotoinen nivelsalpa, joka on saranan kohdalta taittuneena kaksinkerroin. Salvan toisessa päässä kapea 22 mm pitkä rako. Toinen pää pyöristetty tai murtunut.
Mitat 91x22x4-14mm
z = ~3,50-3,70
- 204 Liitupiippu 1 kpl - 3,2 g
Liitupiippu. Valkosavi. Koristelematon varren katkelma.
Mitat 33x3mm
z = ~3,50-3,70

- 205 Pullo 1 kpl - 43,0 g
Pullo. Kivitavara. Kylkipala sellteripullosta eli mineraalivesipullosta. Sisäpinnalla oranssi liete. Ulkopinnalla ruskea liete ja suolalasisitus. Ulkopinnalla on katkelma leimaa, jota reunustaa pyöreä ura ja leiman päällä on jotakin tummaa maalia tai ainetta. Leiman alla "6V"-kuvio. Ajoittuu mahdollisesti 1700-luvulle.
Mitat 96x68x5mm
z = ~3,50-3,70
- 206 Astia 1 kpl - 9,9 g
Astia. Lasi. Suureunapala vihreästä lasikulhosta. Suureuna on taitettu alaspäin kaksinkerroin 9 mm:n leveydeltä.
Mitat 37x38x3-6mm
z = ~3,50-3,70
- 207 Pullo 5 kpl - 57,3 g
Pullo. Lasi. Kylkipaloja eri vihreistä, sylinterinmuotoisista pulloista. Kolme samasta pullosta. Osassa irisoitumista.
Mitat 101x61x1,5-4mm
z = ~3,50-3,70
- 208 Ikkunalasi 6 kpl - 10,4 g
Ikkunalasi. Paloja eri vihreistä ikkunalaseista. Paksuudet 1,5-2 mm. Osassa irisoitumista.
Mitat 46x25x1,5mm
z = ~3,50-3,70
- 209 Eläimen luu 2 kpl - 23,4 g
Eläimen palamaton luu. Nauta.
z = ~3,50-3,70
- 210 Eläimen luu 2 kpl - 0,8 g
Eläimen palamaton luu. Lammas tai vuohi.
z = ~3,50-3,70
- 211 Eläimen luu 5 kpl - 10,2 g
Eläimen palamaton luu.
z = ~3,50-3,70

Alue 2**Yhteys T**

- 212 Nuppineula 1 kpl - 0,1 g
Nuppineula. Kuparilejeerinki tai hopeaseos. Kolmessa osassa, kärki puuttuu. Pallomaisen nupin paksuus 2 mm.
Mitat 22x1-2mm
x = 18334,40 y = 50126,15 z = ~5,50

Alue 2**Yhteys T**213 Sormustin 1 kpl - 4,8 g

Sormustin. Pronssi. Kokonaisen sormustimen reunaa kiertää koristeura. Ristikkäiset vinoviivat muodostavat pintaan tiheän rombikuvion.

Mitat 21x19x1mm

x = 18 331,20 y = 50 115,70 z = ~5,50

Alue 2**Yhteys T**214 ab Nappi 1 kpl - 3,0 g

Nappi. Messinki. Pyöreä, poikkileikkaukseltaan linssinmuotoinen nappi, jossa pyöreä rengasmaisen lenkki tallella. Lenkin halk. 7 mm. Kahdessa osassa, päällinen ja pohja irronneet toisistaan. Vihreää korroosiota.

Mitat 21,5x10mm

x = 18334,35 y = 50 134 z = 5,31

Alue 2**Ruutu 18 333-336/50 118-144****Yhteys T**215 Liitupiippu 2 kpl - 6,2 g

Liitupiippu. Valkosavi. Kylkipalat piipun pesästä, eri piipuista. Toisessa on katkelma kukkaleimaa. Se on valmistettu Per Hansson Sunnin piipputehtaassa 1758-1761 Kiseleff-Sunnin korttelissa. Toinen pesän pala on koristelematon.

Mitat 48x18x2mm

Alue 2**Ruutu 18 333-336/50 133-142****Yhteys T**216 Liitupiippu 2 kpl - 14,4 g

Liitupiippu. Valkosavi. Lähes kokonainen pesä ja vartta sekä suureunapala pesästä. Kokonaisen pesän kyljessä on kukkaleima. Se on valmistettu Per Hansson Sunnin piipputehtaassa 1758-1761 Kiseleff-Sunnin korttelissa. Toinen pesän suureunapala on koristelematon.

Mitat 67x20x10mm

z = 5,25-5,50

Alue 2**Ruutu 18 333-336/50 120****Yhteys T**217 Liitupiippu 1 kpl - 7,9 g

Liitupiippu. Valkosavi. Noin puolikas piipun pesästä, kanta mukana. Piippu on tummunut palossa. Kyljessä on katkelma leimaa, jossa on kolme kruunua ja alla kirjaimet "A:F". Se on valmistettu Per Hansson Sunnin piipputehtaassa 1758-1761 Kiseleff-Sunnin korttelissa.

Mitat 42x19x3mm

z = ~5,50

Alue 2**Ruutu 18 333-336/50 121-142****Yhteys T**218 Liitupiippu 21 kpl - 58,9 g

Liitupiippu. Valkosavi. Koristelemattomia varren katkelmia. Yhdessä varressa on kanta jäljellä. Kaksi on tummunut palossa. Paksuudet 4-10 mm.

Mitat 70x8mm

Alue 2**Ruutu 18 333-336/50 130-131****Yhteys T**219 Pelinappula 1 kpl - 2,1 g

Pelinappula. Fajanssi. Puolikas pyöreäksi muotoillusta pelinappulasta. Se on tehty fajanssiastiasta, jossa on toisella pinnalla tinalasitus ja musta maalauskoristelu. Toinen pinta on ollut koristelematon tai pinnoite lohjennut.

Mitat 32x15x4,5mm

Alue 2**Ruutu 18 333-336/50 118-140****Yhteys T**220 Astia 1 kpl - 18,1 g

Astia. Posliini. Kylkipala astiasta, jossa sinisellä maalattua koristelua aiheena rakennus, jonka nurkassa on pylväk ja rakennuksen seinustalla alas johtavat portaat. Pala on kahdessa osassa.

Mitat 52x32x4,5-11mm

Alue 2**Ruutu 18 333-336/50 133-141****Yhteys T**221 Astia 1 kpl - 12,0 g

Astia. Punasavi. Kylkipala, jonka sisäpinta lasittamaton. Lasittamattomalla ulkopinnalla rihlausta/matalia uria.

Mitat 50x39x6mm

Alue 2**Ruutu 18 333-336/50 130-131****Yhteys T**222 Ikkunalasi 1 kpl - 2,0 g

Ikkunalasi. Reunapala vihertävää lasia, palassa reunapaksunnos ja ilmakuplia.

Mitat 28x16x2mm

Alue 2**Ruutu 18 333-336/50 120-142****Yhteys T**223 Ikkunalasi 4 kpl - 8,8 g

Ikkunalasi. Palat eri vihreistä ikkunalseista.

Mitat 51x35x1,5mm

Alue 2**Ruutu 18 333-336/50 118-144****Yhteys T**224 Eläimen hammas 1 kpl - 15,0 g

Eläimen palamaton luu. Hammas. Nauta.

Alue 2**Kerros 1****Yhteys H1**225 Nuppineula 1 kpl - 0,1 g

Nuppineula. Kuparilejeerinki tai hopeaseos. Kokonaisen neulan pallomaisessa nupissa on kapea horisontaali ura.

Mitat 30x1-2mm

x = 18 335,10 y = 50 128,30 z = ~5,30

Alue 2**Kerros 1****Yhteys H1**226 Koriste 1 kpl - 0,3 g

Koriste. Kuparilejeerinki. Syherölle kieputeltua kuparisekoitteista ohutta, kapeaa liuskaa. Vainajan kallon oikea puoli.

$x = 1\ 335,10$ $y = 50\ 128,70$ $z = 5,26-5,36$

Alue 2**Kerros 2****Yhteys H4**227 Nuppineula/
metallilanka 1 kpl - 0,05 g

Nuppineula tai koriste. Kuparilejeerinki tai hopeaseos. Neulan tai kuparisekotteisen metallilangan katkelma, johon on takertunut kuitua tms. Vainajan kylkiluiden kohdalta.

Mitat 9x1mm

$x = 18\ 335,55$ $y = 50\ 131,20$ $z = 5,20$

Alue 2**Kerros 2****Yhteys H4**228 Liitupiippu 1 kpl - 1,0 g

Liitupiippu. Valkosavi. Koristelematon kylkipala pesästä.

Mitat 15x15x3,5mm

$x = 18\ 335,50$ $y = 50\ 131,30$ $z = \sim 5,20$

Alue 2**Ruutu 18 336/50 131****Kerros 2****Yhteys H5**229 Arkunkahva 1 kpl - 45,0 g

Arkunkahva. Rauta. Siro kahva, loivan U-muotoinen. Poikkileikkaus suorakaide. Päissä jäänteet kiinnityslenkeistä.

Mitat 118x50x16mm

$z = \sim 5,30$

230 Arkunkahva 1 kpl - 39,40 g

Arkunkahva. Rauta. Siro kahva, loivan U-muotoinen, kuten edellinen. Poikkileikkaus suorakaide.

Mitat 129x43x9mm

$z = \sim 5,30$

231 Arkunkahva 1 kpl - 35,0 g
Arkunkahva. Rauta. Siro kahva, samanlainen kuin edellä.
Mitat 120x43x22mm
z = 5,30

232 Arkunkahva 1 kpl - 37,8 g
Arkunkahva. Rauta. Siro kahva, samanlainen kuin edellä. Toinen pää murtunut.
Mitat 113x44x26mm
z = ~5,30

Alue 2**Kerros 1****Yhteys H6**

233 Nuppineula 1 kpl - 0,05 g
Nuppineula. Kuparilejeerinki tai hopeaseos. Pallopäinen nuppineula, vihreää korroosiota. Vainajan kylkiluiden yläpuolelta.
Mitat 22x1-2mm
x = 18 335,35 y = 50 127,50 z = ~5,30

Alue 2**Kerros 1****Yhteys H6**

234 Nuppineula 4 kpl - 0,5 g
Nuppineulan katkelmia. Kuparilejeerinki tai hopeaseos. Lyhyitä katkelmia vainajan olkaluun läheltä.
Mitat 13x1mm
x = 18 335,25 y = 50 127,50 z = ~5,30

Alue 2**Kerros 1****Yhteys H6**

235 Nuppineula,
koristeen osia kpl - 0,9 g
Nuppineulan katkelmia ja koristeen osia. Kuparilejeerinki tai hopeaseos. Nuppineulan katkelmia ja vihreää kuparikorroosiota (koristeen jäänteitä) takertuneena vainajan ihoon. Vainajan kylkiluiden ympäriltä.
x = 18335,35 y = 50 127,50 z = ~5,30

Alue 2**Kerros 1****Yhteys H6**236 Koristeen osia kpl - 7,2 g

Koristeen osia. Kuparilejeerinki. Kuparikorroosiota ja kuparisekoitteisten metallilankojen katkelmia vainajan pään alueelta. Osa on takertunut arkun puuhun, hiuksiin tai päänahkaan kiinni. Osia päähän asetellusta korusta.

 $x = 18\ 335,35$ $y = 50\ 127,30$ $z = 5,36$ **Alue 2****Kerros 1****Yhteys H6**237 Arkunkahva ja hela 1 kpl - 232,0 g

Arkunkahva ja hela. Rauta. Vainajan pään alta. Kahva on kaareva ja sen keskellä on paksunnos. Kahva kiinnittyy helaan helassa olevien lenkkien avulla. Hela on soikea. Kaaret muodostavat koristeellisen kuvion. Keskellä on vinoneliönmuotoinen aukko ja sitä ympäröi neljä silmänmuotoista aukkoa. Päissä on ulokkeet.

Mitat 167x126x30mm

 $x = 18\ 335,45$ $y = 50\ 127,25$ $z = 5,36$ **Alue 2****Kerros 1****Yhteys H6**238 Arkunkahva ja hela 1 kpl - 275,0 g

Arkunkahva ja hela. Rauta. Vainajan vasemman rintakehän päältä. Kahva on kaareva ja sen keskellä on paksunnos. Kahva kiinnittyy helaan helassa olevien lenkkien avulla. Hela on soikea. Kaaret muodostavat koristeellisen kuvion. Keskellä on vinoneliönmuotoinen aukko ja sitä ympäröi neljä silmänmuotoista aukkoa. Päissä on ulokkeet.

Mitat 190x127x33mm

 $x = 18\ 335,50$ $y = 50\ 127,60$ $z = 5,30$ **Alue 2****Yhteys H6**239 Arkunkahva ja hela 1 kpl - 265,0 g

Arkunkahva ja hela. Rauta. Vainajan jalkopäästä vasemmalta puolelta. Kahva on kaareva ja sen keskellä on paksunnos. Kahva kiinnittyy helaan helassa olevien lenkkien avulla. Hela on soikea. Kaaret muodostavat koristeellisen kuvion. Keskellä on vinoneliönmuotoinen aukko ja sitä ympäröi neljä silmänmuotoista aukkoa. Päissä on ulokkeet.

Mitat 185x137x36mm

 $x = 18\ 335,50$ $y = 50\ 128,15$ $z = 5,30$

Alue 2**Yhteys H6**240 Hiukset 2 kpl - 0,2 g

Hiuksia. Kaksi näytettä, joissa nahkaa kiinni. Vainajan leuan ja kaulan alueelta.

 $x = 18\ 335,35$ $y = 50\ 127,35$ $z = \sim 5,30$ **Alue 2****Kerros 2****Yhteys H7**241 Täyte, pehmike 1 kpl - 73,0 g

Kasvikuitu ja höyhen. Arkun pehmuste. Ruskeaa, paakkuista, kuitumasta ainetta, jossa vaaleita ohuita kuitunippuja joukossa. Mahdollisesti pellavarivettä, seassa höyheniä. Ainekseen on takertunut hiekkaa. Vainajan oikean olkapään kohdalta.

 $x = 18\ 334,40$ $y = 50\ 127,60$ $z = 5,20$ **Alue 2****Kerros 2****Yhteys H7**242 Liitupiippu 1 kpl - 1,0 g

Liitupiippu. Valkosavi. Koristelematon liitupiipun varren katkelma. Vainajan jalkopäästä.

Mitat 25x5,5mm

 $x = 18\ 335,65$ $y = 50\ 128,95$ $z = 5,30$ **Alue 2****Kerros 2****Yhteys H7**243 Astia 1 kpl - 10,2 g

Astia. Punasavi. Kylkipala vadista. Kahdessa osassa. Sisäpinnalla lyijylasitus, lasittamattomalla ulkopinnalla matalaa rihlausta. Vainajan jalkopäästä.

 $x = 18\ 334,65$ $y = 50\ 128,95$ $z = 5,30$ **Alue 2****Kerros 2****Yhteys H7/H8**244 Liitupiippu 1 kpl - 2,8 g

Liitupiippu. Valkosavi. Koristelematon liitupiipun varren katkelma.

Mitat 49x6mm

 $x = 18\ 334,85$ $y = 50\ 128,30$ $z = 5,30$

Alue 2**Ruutu 18 334,80-335,30/50 127-128,85****Kerros 2****Yhteys H8**245 Salpa/sakset 1 kpl - 19,70 g

Salpa tai sakset. Rauta. Ristikkäiset niitillä kiinnitetyt litteät raudat, jotka muistuttavat aukinaisia pieniä saksia. Toisessa sääressä jääne lenkintapaisesta sormisilmukasta. Toinen sormisilmukka murtunut. Molemmissa sääriissä ulkopinnalla U-muotuiset urat sormisilmukan alapuolella. Korroosiota. Esineeseen oli takertunut tekstiiliä ja puuta. Kyseessä saattaa olla myös salpa.

Mitat 73x72x9mm

z = 5,20-5,30

246 Ikkunalasi 1 kpl - 21,1 g

Ikkunalasi. Reunapala vihertävää ikkunalasia. Reunapaksunnos ja retusointia.

Mitat 82x33x2-6,5mm

z = 5,20-5,30

Alue 2**Yhteys H9**247 Nuppineula 1 kpl - 0,05 g

Nuppineula. Kuparilejeerinki tai hopeaseos. Pallopäinen nuppineula on kahdessa osassa. Vihertävää korroosiota. Vainajan pohjeluun vierestä.

Mitat 21x1-2mm

x = 18 335,70 y = 50 128,50 z = 5,25

Alue 2**Kerros 2****Yhteys H9**248 Nuppineula,
koristetta, hiuksia 1 kpl - 0,4 g

Nuppineula ja koristetta hiuksissa. Kuparilejeerinki tai hopeaseos. Pallopäinen nuppineula sekä kuparisekoitteista koristetta takertuneena vainajan päänahkaan ja hiuksiin. Vainajan pääläen kohdalta.

Mitat 1-2mm

x = 18 335,75 y = 50 127,10 z = 5,30

Alue 2**Kerros 2****Yhteys H9**249 Arkunkahva ja hela 1 kpl - 285,0 g

Arkunkahva ja hela. Rauta. Vainajan jalkopäästä. Kahva on kaareva ja sen keskellä on paksunnos. Kahva kiinnittyy helaan helassa olevien lenkkien avulla. Hela on soikea. Kaaret muodostavat koristeellisen kuvion. Keskellä on näkyvissä kolme silmänmuotoista aukkoa (neljästä). Päissä on ulokkeet.

Mitat 181x122x32mm

x = 18 335,70 y = 50 128,65 z = 5,27

Alue 2**Kerros 1****Yhteys H12**250 Nuppineula 23 kpl - 1,2 g

Nuppineuloja. Kuparilejeerinki tai hopeaseos. Kokonaisia pallopäisiä nuppineuloja ja katkelmia. Kolme neulaa on puussa kiinni. Arkun sisäreunojen yhteydestä.

Mitat 23x1-2mm

x = 18 335,10-335,30 y = 50 142,40-143,15 z = 5,20

Alue 2**Kerros 1****Yhteys H12**251 Nuppineula, tekstiili? 47 kpl - 2,0 g

Nuppineuloja. Kuparilejeerinki tai hopeaseos. Kokonaisia pallopäisiä neuloja tai katkelmia. Yhden neulan ympärillä säilyneenä palttinakudoksista kudelmää, joka tehty kiiltävistä kuitunipuista. Materiaalista ei varmuutta. Haudan yhteydestä.

Mitat 23,5x1-2mm

x = 18 335,10-335,30 y = 50 142,40-143,15 z = 5,20

Alue 2**Ruutu 18 335,55-335,80/50 143,30-143,90****Kerros 2****Yhteys H13**252 Raha 1 kpl - 6,6 g

Raha. Kaarle XI. Ruotsalainen kupariraha, 1/6 äyri vuodeltä 1667. Toisella pinnalla kolme kruunua, joita reunustaa kirjaimet "C", "R" ja "S" sekä vuosi 1667. Toisella pinnalla keskellä leijona ja kruunu, reunoilla 1/6 ÖR sekä kirjaimet "S" ja "M". Haudan täytemaasta.

Mitat 26x1,5mm

z = 5,11

Alue 2**Ruutu 18 335,55-335,80/50 143,30-143,90****Kerros 2****Yhteys H13**253 Nuppineula, 16 kpl - 1,6 g
koristeen osia

Nuppineuloja ja koristeen osia. Kuparilejeerinki tai hopeaseos. Pallopäisten nuppineulojen katkelmia sekä spiraalin katkelmia. Yksi kukkaa muistuttava koriste (ks. mitat). Spiraali koostuu kuiduista ja metallilangasta, joka näkyy vihreänä korroosiona. Osa on arkun puussa kiinni. Vainajan nikamien ja kylkiluiden alueelta.

Mitat 16x10x3mm

z = 5,10

Alue 2**Ruutu 18 335,55-335,80/50 143,30-143,90****Kerros 2****Yhteys H13**254 Astia 1 kpl - 10 0 g

Astia. Fajanssi. Kylkipala, jonka molemmilla pinnoilla sinimusta maalauskoristelu. Saviaines harmahtava. Haudan täytemaasta.

Mitat 30x27x8mm

z = 5,10

Alue 2**Ruutu 18 335,35-335,70/50 142,30-143,20****Kerros 2****Yhteys H16**255 Nuppineula 10 kpl - 0,7 g

Nuppineuloja. Kuparilejeerinki tai hopeaseos. Pallopäisiä neuloja ja katkelmia. Nupissa on horisontaali ura. Haudan yhteydestä.

Mitat 27,5x1-2mm

z = 5,00-5,07

256 Koristeen osia 6 kpl - 2,2 g

Koristeen osia. Kuparilejeerinki ja orgaaninen materiaali. Suoria tai hieman kaarevia metallilangan katkelmia, joiden päälle on kierretty jotakin kasvikuittua. Ruskeita väriitään.

Mitat 63x6x6mm

z = 5,00-5,07

Alue 2**Kerros 2****Yhteys H17**257 Nuppineula 7 kpl - 0,9 g

Nuppineuloja. Kuparelejeerinki tai hopeaseos. Pallopäisten nuppineulojen katkelmia. Kaksi on puussa kiinni. Vainajan pään ja kylkiluiden alueelta.

Mitat 24x1-2mm

x = 18 335,85 y = 50 142,80 z = 5,05

Alue 2**Ruutu 18 333-336/50 126-127****Kerros 2****Yhteys T**258 Liitupiippu 1 kpl - 2,2 g

Liitupiippu. Valkosavi. Piipun kanta, vartta ja pesän tyvi. Kantaleimassa on pieni kruunu, jonka alla on "9." Kannan koko 5,5x5,5 mm ja korkeus 4 mm.

Mitat 31x11x4mm

z = 5,15-5,25

Alue 2**Ruutu 18 333-336/50 132-135****Kerros 2****Yhteys T**259 Astia/pelinappula 1 kpl - 14,7 g

Pelinappula. Punasavi. Pyöreäksi muotoiltu pala punasaviastiaa. Sisäpinnalla lyijylasitus, ulkopinnalla lyijylasitusroske. Molemmin puolin matalaa rihlausta.

Mitat 39x38x8,5mm

z = 5,10-5,30

Alue 2**Kerros 3****Yhteys H19**260 Koristeen osia,
tekstiili 11 kpl - g

Brokadinauhaa ja palttinaa. Kahta tai kolmea eri tekstiiliä, jotka ovat kiinni toisissaan ja vainajan hiuksissa. Tekstiilinauha on ilmeisesti brokadinauhaa, jossa metallilangan (kupari/kupari-hopeasekoite) korroosiotuotteet tekevät nauhasta vihreän. Toinen tekstiili on ohut harvaankudottu palttina hiusten ja nauhan välissä. Kolmas tekstiililaatu on pieni palanen, jonka sidos on purkautunut. Lanka on paksumpaa, tämä voi olla myös paremmin säilynyt palanen nauhaa. Tekstiilipalaset ovat suurimmalta osin mineralisoituneita. Kokonaisuudessa 1 iso palanen, joka hiuksissa kiinni. 7 pienempää palasta, sekä näytteenä pieniä palasia eri tekstiililaatuja.

x = 18 335,60 y = 50 129,35 z = 5,15-5,20

Alue 2

Ruutu 18 334,0-334,60/50 129,30-131

Kerros 3

Yhteys H20

261 Koriste 1 kpl - 0,1 g

Metallilanka ja hiuksia. Syherölle kieputeltua 'lankaa'. Lanka koostuu kierteelle kierretystä hiuksista, jonka ympärille on kiedottu kuparisekoitteinen lanka.

Mitat 18x12x1-3mm

z = 4,90-5,0

Alue 2

Kerros 3

Yhteys H22

262 Koristeen osia, yli 20 kpl - g
nuppineula

Koristeen osia, nuppineuloja. Kuparilejeerinki ja/tai hopeaseos. A: Kuparisekoitteinen metallilankasykerö sekä metallilankaa takertuneena hiuksiin. B:Kuidulla päällystettyjä metallilangan katkelmia, spiraalinkatkelmia ja nuppineuloja arkun puussa ja hiuksissa kiinni. Vainajan pään alueelta, jonkinlainen pääkoriste.

x = 18 335,25 y = 50 130,50 z = 5,05-5,11

Alue 2

Kerros 3

Yhteys H22

263 Nuppineula, yli 15 kpl - g
koristeen osia

Nuppineula ja koristeen osia. Kuparilejeerinki tai hopeaseos. Löydössä on useita pronssispiraaleja nipussa, joka sidottu keskiosasta yhteen kiertämällä niiden ympärille lankaa. Esine on rikkoutunut n. 15 isompaan osaan, pienempiä kappaleita on runsaasti. Vainajan keskivartalon kohdalta. Osien mukana pieni mineralisoitunut tekstiilipalanen sekä neulan kappale, jotka otettu talteen näytteinä.

x = 18 335,20 y = 50 130,75 z = 5,10

Alue 2

Kerros 1

Yhteys H24

264 a- Koristeen osia 9 kpl - g
e

Koristeen osia. Kuparilejeerinki. (a-e) Kuparisekoitteesta valmistettuja lankoja, joita oli kiedottu useita yhteen ja päällystetty langalla tai kuitumaisella aineella. 5 kpl yli 1,8 cm mittaista pätkeä ja 1 lyhyempi (näytteenä). Pintaa peittää paksu jauhomainen sinivihreä korroosiotuotekerros. Pinnalla oleva kuitu katkeillutta ja erittäin haurasta. Näytteenä otettu talteen myös neulan kappaleita.

Mitat 30mm

x = 18 334,95-335,15 y = 50 136,90-137,60 z = ~5,40

Alue 2**Kerros 1****Yhteys H28**265 Nuppineula 3 kpl - g

Nuppineuloja. Kuparilejeerinki tai hopeaseos. Neulan katkelmia: nuppi ja hieman vartta (n. 5 mm). Mukana myös kaksi puunkappaletta. Neuloista on jäänyt puukappaleisiin jälki (korroosiotuotetta). Neulan jäljen pituus 27 mm.

Mitat 52x11x4mm

x = 18 334,0 y = 50 140,80 z = 5,26

Alue 2**Kerros 1****Yhteys H32**266 Nappi 1 kpl - 2,9 g

Nappi. Kuparilejeerinki. Pyöreä, litteä nappi, jonka alapinnalla on puolikaarenmuotoinen kiinnityslenkki. Napin kannassa pseudomorfin jääniteitä kuidusta, ilmeisesti napin kiinnityslanka. Etupinnalla koristekuviointi: kukka, jossa kuusi päistään suippenevaa terälehteä ympyrän muotoisen keskustan ympärillä. Tausta pientä "nyppylä-kuviota". Alapinnalla oli kiinni pieni palanen orgaanista ainetta, mahdollisesti tekstiilijääniteitä.

Mitat 19x19x1,5-9mm

x = 18 336,10 y = 50 134,10 z = 5,45

Alue 2**Kerros 2****Yhteys H38**267 Arkunkahva ja hela 1 kpl - 294,0 g

Arkunkahva ja hela. Rauta. Kahva on kaareva ja sen keskellä on paksunnos. Kahva kiinnittyy helaan helassa olevien lenkkien avulla. Hela on soikea. Kaaret muodostavat koristeellisen kuvion. Keskellä on vinoneliön muotoinen aukko, jota reunustaa neljä silmänmuotoista aukkoa. Päissä on ulokkeet.

Mitat 170x150x35mm

x = 18 333,85-334,25 y = 50 127,20-129,10 z = 4,95-5,15

Alue 2**Ruutu 18 333,85-334,25/50 127,20-129,10****Kerros 2****Yhteys H38**268 Liitupiippu 1 kpl - 4,0 g

Liitupiippu. Valkosavi. Koristelematon varren katkelma.

Mitat 50x7mm

z = 4,95-5,15

Alue 2**Kerros 2****Yhteys H38**269 Astia 1 kpl - 5,6 g

Astia. Posliini. Kylkipala, jonka sisäpinnalla on sinisellä tehtyä viivakoristelua.

Mitat 42x28x3mm

x = 18 333,65 y = 50 128,0 z = 5,15

Alue 2**Yhteys H43**270 Nuppineula.
metallilanka 16 kpl - 0,4 g

Nuppineuloja ja metallilangan katkelmia. Kuparilejeerinki tai hopeaseos. Pallopäisten nuppineulojen ja metallilangan katkelmia, joihin on takertunut palttinasidoksista tekstiiliä. Tekstiili täysin mineralisoitunut. Pisin langan katkelma on 17 mm. Vainajan kylkiluiden läheltä.

Mitat 17x1mm

x = 18 335,80 y = 50 130,0 z = 4,95

Alue 2**Kerros 2****Yhteys H47**271 a-
b Solki 2 kpl - g

Solki. Kuparisekoite. Reunoiltaan pyöristetyt suorakaiteen muotoiset, litteät soljet. Kielellinen solki (271a) oli painautunut neulottua tekstiiliä vasten, mahdollisesti sukkaa (:273). Toinen solki (271b) löytyi nahanpalan yhteydestä (:274). Soljet ovat saattaneet olla kengänsolkia, sillä haudasta löytyneessä nahkanpalassa oli reikiä ompeleelle, joka on mahd. kiinnittänyt soljen. Voivat olla myös sukanpidikkeitä tai pussihousun lahkeen solkia. Vainajan jalkaterien yhteydestä, mutta eivät ole alkuperäisellä paikallaan.

Mitat 45x38x3-4mm

x = 18 334,90 y = 50 138,75 z = 5,15

Alue 2**Kerros 2****Yhteys H47**272 Hioin 1 kpl - 96,7 g

Hioin. Kivi. Harmaa, litteä pitkänomainen hioin, joka ohenee päistä. Päät hieman pyöristyneet. kyljet ovat suorat ja kantikkaat. Molemmat pinnat hioutuneet sileiksi. Hienorakeinen graniittinen gneissi? Kiillegneissi? Löytyi vainajan vasemman käden paikkeilta.

Mitat 133x52x8,5mm

x = 18 335,0 y = 50 137,90 z = 5,13

Alue 2**Kerros 2****Yhteys H47**273 a-
c Neulos 3 kpl - g

Neulos. Tekstiili. Taitoksilla ollut neulos. Tekstiilissä on kaksi suurempaa palaa ja yksi pieni. Tekstiilin päälle oli painautunut kuparisekoitteinen solki (:271a). Neuleessa näkyy soljen jälki tummana vielä konservoinnin jälkeenkin. Tekstiili voi olla sukan palanen ja se on todennäköisesti villaa (huom. materiaalia tutkittu vain silmämääräisesti).

Mitat 79x59x2-3mm

x = 18 334,90 y = 50 138,75 z = 5,15

Alue 2**Kerros 2****Yhteys H47**274 a-l Kenkä? 12 kpl - g

Nahkapaloja. Yhteensä 12 kpl. Kuudessa palassa on reikiä ompeleita varten. Näistä kuudesta kookkaimman palan päällä oli solki (:271b), soljen painanne näkyy nahkassa. Lopuissa kuudessa huonokuntoisemmassa palassa ei ole ompeleen merkkejä. Nahat ovat mahdollisesti kengästä. Palasessa b on useita vierekkäisiä lävistyksiä nahassa, jotka voivat liittyä solkien kiinnityksessä käytettyyn hihnaan. Arkun pehmikkeenä käytettyjä lastuja havaittiin myös, mutta lastuja ei otettu kokoelmiin.

Mitat 106x46x1-2mm

x = 18 334,90 y = 50 138,75 z = 5,15

Alue 2**Kerros 2****Yhteys H53**275 Nuppineula ja
Koristeen osia useita kpl - 4,7 g

Nuppineuloja ja koristeen osia. Kuparilejeerinki tai hopeaseos. Pallopäisten nuppineulojen katkelmia (mitat). Yhdessä neulassa mineralisoitunutta palttinakudosta kiinni. Materiaalia ei tunnistettu. Metallilankoja, joista osa on päällystetty kuidulla ja yhdistetty isommaksi nipuksi=koruksi. Myös pyöreitä litteitä korun osia. Nuppineuloja ja vihreää kuparikorroosiota arkun puussa kiinni. Vainajan pään ympäriltä.

Mitat 25x1-2mm

x = 18 334,0 y = 50 139,70 z = 5,13

Alue 2**Kerros 2****Yhteys H53**276 Nuppineula ja useita kpl - 6,0 g
koristeen osia

Nuppineuloja ja koristeen osia. Kuparilejeerinki tai hopeaseos. Pallopäisten nuppineulojen katkelmia (mitat). Metallilangan katkelmia sekä hopeaspiraalin katkelmia. Osa koristeista on arkun puussa kiinni. Vainajan oikean lonkan kohdalta.

Mitat 26x1-2mm

x = 18 333,90 y = 50139,80 z = 5,13

Alue 2**Ruutu 18 333,80-334,15/50 139,40-140,25****Yhteys H53**277 Nuppineula, useita kpl - 2,4 g
koristeen osia

Nuppineula ja koristeen osia. Kuparilejeerinki tai hopeaseos. Pallopäinen nuppineula (mitat). Ohuen vihertävän metallilangan katkelmia. Yhdessä koristeen palassa mineralisoitunutta tekstiiliä kiinni. Haudan yhteydestä.

Mitat 30x1-2,5mm

z = ~5,13

Alue 2**Ruutu 18 334,0/50 139,60****Kerros 2****Yhteys H53**278 Koristeen osia useita kpl - 0,5 g

Koristeen osia. Kuparilejeerinki. Kuparisekoitteisten lankojen katkelmia 15 kpl ja runsaasti spiraalien katkelmia. Langoissa tummaa kiinni, ihoa? Vainajan rintakehän kohdalta arkun päältä.

Mitat 27x0,5mm

z = 5,13

Alue 2

Ruutu 18 335,70-336,0/50 141,80-142,40

Kerros 3

Yhteys H55

279 a- Nuppineuloja useita kpl - g
c Koristeen osia

Nuppineuloja ja koristeen osia. Kuparilejeerinki tai hopeaseos ja pronssi. Kaksi pallopäistä nuppineulaa (a-b), joiden nupissa on horisontaali ura (mitat). Neuloihin on takertunut kiinni palttinakudoksista tekstiiliä. 11 katkelmaa kuidulla/langalla yhteen niputettuja ohuita kuparisekoitteisia lankoja (c). Metallilangat ovat eri paksuisia ja osa kierrettyjä. Nipuissa on n.10 lankaa. Näiden lisäksi runsaasti edellisten lyhyitä katkelmia sekä muutama pronssispiraali (talletettu näytteinä). Vainajan hiuksista. Vainajan oikean käden alla/kädessä metallirengas.

Mitat 24x1-2mm

z = 5,08

Alue 2

Kerros 3

Yhteys H55

280 Nuppineuloja 6 kpl - 1,8 g
koristeen osia

Koristeen osia ja nuppineuloja. Kuparilejeerinki tai hopeaseos. Kolme pallopäistä hopeasekoitteista nuppineulaa (a-c), pituus 17 mm, paksuus 1-2 mm. Neulanvarsi menee pallomaisen nupin läpi. Nupissa horisontaali ura. Kolme langalla/kuidulla yhteen sidottua kuparilankanippua (d-f). Kuparilangat ovat eri paksuisia ja osa kierrettyjä. Nipuissa on n. 10 lankaa. Vainajan kallon päältä (/arkun päältä).

Mitat 86x1-3mm

x = 18 335,80 y = 50 141,90 z = 5,08

Alue 2

Kerros 3

Yhteys H55

281 Koristeen osia 6 kpl - g

Koristeen osia. Kuparilejeerinki ja tekstiili. Kuparisekoitteisen langan katkelmia, joissa kaksi lankaa on niputettu yhteen kiertämällä niiden ympärille tekstiililankaa. Palaset ovat n. 5 - 10 mm pitkä. Vainajan kallon päältä.

Mitat 10x1-2mm

x = 18 335,80 y = 50 141,90 z = 5,08

Alue 2

Kerros 3

Yhteys H55

282 Lastu 5 kpl - 1,0 g

Puulastu. Lastuja, jotka ovat takertuneet hiuksiin. Hiuksissa on päänahkaa kiinni. Vainajan kallon yhteydestä. (Erotettu kupariosista KM 39256-279a-c)

x = 18 335,80 y = 50 141,90 z = 5,08

Alue 2**Kerros 3****Yhteys H60**283 Sormus 1 kpl - 1,3 g

Sormus. Kuparilejeerinki. Sormus, jossa aukinainen säätövara. Poikkileikkaus lähes suorakaide, aavistuksen kaareva. Muoto soikea. Vainajan lantion kohdalta, ristiluun yläreunan kohdalta. Aikuiseksi tulkitun vainajan oikeassa etusormessa kiinni.

Mitat 21x0,4x1mm

x = 18 335,45 y = 50 134,70 z = 5,05

Alue 2**Kerros 3****Yhteys H62**284 Helmi 2 kpl - 2,2 g

Helmi. Lasi. Kaksi kahdeksansivuisia, aavistuksen ruskeansävyistä lasihelmeä. Toinen pienempi on kooltaan 9x9x9 mm ja reiän halkaisija 2,5 mm. Reikä on suora. Toisen helmen reiän halkaisija 3 mm.

Mitat 9,5x10x9,5mm

x = 18 334,60 y = 50 137,0 z = 4,95

Alue 2**Kerros 5****Yhteys H64**285 Nuppineuloja
koristeen osia useita kpl - 6,0 g

Nuppineuloja ja koristeen osia. Kuparilejeerinki tai hopeaseos. A: Hopeasekoitteisia nuppineuloja vainajan hiuksissa. Kaarevia kuparisekoitteisia lankoja, jotka sidottu yhteen kuidulla ja langalla (osa kannen päältä). Samasta yhteydestä pronssispiraalin katkelmia. Vainajan pään alueelta. B: Metallilangan katkelmia, spiraalia sekä näyte punaisesta vahasta puussa. Vainajan kasvojen alueelta. C: Kolmannessa kokonaisuudessa on pronssispiraaleita, jotka ovat takertuneena hiuksiin. Vainajan pään alueelta.

Mitat 29x1-2mm

x = 18 335,0 y = 50 131,15 z = 4,87

Alue 2**Kerros 5****Yhteys H64**286 a-
c Nuppineuloja 3 kpl - g

Nuppineuloja. Kuparilejeerinki tai hopeaseos. A: Pallopäinen, hopeasekoitteinen nuppineula, joka on puussa kiinni. Puussa myös punaista vahaa. Vainajan oikean säären oikea puoli. B: Nuppineulan katkelma, joka on puussa kiinni. Vainajan oikean reiden oikea puoli. C: Nuppineulan katkelma, joka on puussa kiinni. Vainajan reisien välistä.

Mitat 28,5x1-2mm

x = 18 335,10 y = 50 131,60 z = 4,90

Alue 2**Kerros 5****Yhteys H64**287 Nuppineula 1 kpl - 0,05 g

Nuppineula. Kuparilejeerinki tai hopeaseos. Neulan katkelma. Vainajan oikean rintakehän alaosa.

Mitat 12x1mm

x = 18 335,05 y = 50 131,35 z = 4,85

Alue 2**Kerros 5****Yhteys H64**288 Koristeen osia useita kpl - 0,4 g

Koristeen osia. Kuparilejeerinki. Metallilangan katkelmia ja spiraalin katkelmia. Vainajan lantion kohdalta. Pisin lanka 22 mm pitkä. Osa löytynyt lantion maanäytteen vesiseulonnan yhteydessä. Mahdollisesti vaateen koristeita.

Mitat 22x0,5mm

x = 18 335,10 y = 50 131,50 z = 4,85

Alue 2**Kerros 6****Yhteys H69**289 Nuppineuloja 4 kpl - 0,05 g

Nuppineuloja. Kuparilejeerinki tai hopeaseos. Neljä nuppineulan varren katkelmaa. Vainajan hiuksista.

Mitat 7x1mm

x = 18 335,20 y = 50 129,65 z = ~4,75

Alue 2**Kerros 6****Yhteys H69**290 Koriste 1 kpl - 0,6 g

Koriste. Tekstiili. Rusetin muotoon tehty lankavyyhti. Langat on sidottu keskeltä yhteen. Vainajan arkun keskellä olevan naulan alta, vainajan oikea puoli.

Mitat 50x35x1-5mm

x = 18 335,20 y = 50 130,10 z = ~4,70

Alue 2**Kerros 6****Yhteys H69**291 Hiukset 1 kpl - 0,05 g

Hiuksia. Vainajan kallon päältä.

x = 18 335,20 y = 50 129,65 z = ~4,75

Alue 2**Kerros 6****Yhteys H70**292 Nuppineula 7 kpl - 0,1 g

Nuppineuloja. Kuparilejeerinki tai hopeaseos. Neulan varren katkelmia, pisin 8 mm. Vainajan hiuksista.

Mitat 8x1mm

x = 18 335,80 y = 50 131,60 z = ~4,80

Alue 2**Ruutu 18 334,35-334,60/50 133,50-134,40****Kerros 4****Yhteys H76**293 Nuppineula 2 kpl - 0,2 g

Nuppineulat. Kuparilejeerinki tai hopeaseos. Pallopäiset, vääntyneet neulat. Nupissa horisontaali ura. Kärjet katkenneet.

Mitat 18x1-2mm

z = ~4,85

Alue 2**Kerros 4****Yhteys H85**294a-b Nappi/koriste 2 kpl - 7,6 g

Nappi tai koriste. Kuparilejeerinki. Pallon muotoiset napit / koristeet, joissa silmukkalenkki (a-b). Napit ovat onttoja. Napeissa reiät (kaksi) silmukan molemmin puolin. Löytöjen yhteydestä palat tekstiiliä tai orgaanista ainesta, johon on jäänyt tekstiilin painauma. Koristeet löytyneet vainajan polvien välistä ja saattavat liittyä polvihousuihin.

Mitat 24x18mm

x = 18 334,60 y = 50 138,0 z = 4,92

Alue 2**Ruutu 18 334,0-334,50/50 137,70-138,40****Kerros 4****Yhteys H86**295 Nuppineula 1 kpl - 0,05 g

Nuppineula. Kuparilejeerinki tai hopeaseos. Pallopäisen nuppineulan katkelma, kärki katkennut.

Mitat 17x1-2mm

z = ~4,87

Alue 2**Kerros 4****Yhteys H88**296 Pitsi useita kpl - g

Pitsi. Kuparisekoitteinen metallilanka. Pitsimäisen tekstiilin palasia, jotka ilmeisesti nyplätty metallilangasta. Hyvin kaunis toistuva kuvio. Vainajan rinnan päältä. Ilmeisesti ollut hautavaatteessa rintakehän kohdalla kiinni. Osa paloista puussa kiinni. Yhteensä 21 pientä palaa, joista 2 puun pinnalla kiinni olevaa. Palaset täysin mineralisoituneita (kuparinkorroosiotuotteita) ja hyvin hauraita.

 $x = 18\ 336,0 \quad y = 50\ 139,10 \quad z = 4,85-4,89$ **Alue 2****Kerros 4****Yhteys H89**297 Nuppineuloja, useita kpl - g
koristeen osia, hius

Nuppineuloja ja koristeen osia. Kuparilejeerinki tai hopeaseos. Pallopäisiä nuppineuloja sekä kuparisekoitteisia lankoja vainajan hiuksissa ja päänahassa kiinni. Nuppineulat ja koristeet ovat hiusten ja arkun puun välissä. Ei havaittu tekstiiliä. Mukana myös puuta.

Mitat 28x1-2mm

 $x = 18\ 335,90 \quad y = 50\ 139,90 \quad z = 4,84$ **Alue 2****Kerros 4****Yhteys H89**298 Puuesine, useita kpl - 13,2 g
nuppineula

Puuesine (a). Soikea, reunoilta melko karkeasti veistetty litteä puuesine, johon on painettu 2 pallopäistä, taivutettua, hopeasekoitteista nuppineulaa. Puussa on jäänteet kahdesta katkenneesta neulasta. Löydön yhteydestä myös yksi irrallinen nuppineula (b) (pit. 16 mm) sekä kuparilangan pätkiä (c) 4 kpl (pisin 38 mm). Kahdessa näistä on osittain kaksi lankaa kiedottuna yhteen. Yhdessä langassa on pinnalla jäänteitä orgaanisesta materiaalista. Lyhyet kuparilangan pätkät on talletettu näytteinä. Kyseessä saattaa olla lapsen hautaan laitettu "leikkiveneen mukaelma", koska puun muoto muistuttaa venettä.

Mitat 134x46x14mm

 $x = 18\ 335,85 \quad y = 50\ 139,85 \quad z = 4,86$

Alue 2**Kerros 4****Yhteys H92**299 Nuppineuloja, useita kpl - g
koristeen osia,
tekstiili

Nuppineuloja, koristeen osia, tekstiiliä. Kuparilejeerinki tai hopeaseos. Nuppineuloja ja niiden katkelmia on yhteensä 13 kpl. Ehjän neulan pituus 27 mm. Neulat ilmeisesti hopea-kupari-sekoitetta. Yhteen neulaan on jäänyt kiinni hiuksia, jotka ovat kietoutuneet nupin ympärille (irronnut puhdistettaessa). Kokonaisuuteen kuuluu myös kuparista tai kuparisekoitteesta valmistettuja lankoja (\varnothing n.0,8 mm) 11 kpl. Pisin langoista on n. 90 mm. Näistä 2 on kiedottu yhteen. Mukana on myös 3 pientä tekstiilipalaa, joista 2 kokonaan pseudomorfisaa ja kolmas osittain. Parhaiten säilynyt on palttinasisidosta. Vainajan kallon ympäriltä.

x = 18 334,80 y = 50 139,70 z = 4,94

Alue 2**Kerros 4****Yhteys H92**300 a- Nuppineuloja, useita kpl - g
e koristeen osia,
kangasta

Nuppineuloja, tekstiilejä ja metalli (kupari)lankaa. Löytöön liittyy kahta erilaista tekstiiliä sekä 4 kpl ehjiä pallopäisiä nuppineuloja (a-d). (e) Metallilankaa sisältävän tekstiilin päällä kulkee kaksinkertaisia kierteisiä lankoja. Alempi vainajaa lähempänä oleva tekstiili (silkkiä, palttinasisidos) saattaa olla hautavaatteesta (samankaltaista kuin H55:sta neulan ympäriltä löytynyt palanen). Päällä oleva tekstiili on kuparin korroosion vihreäksi värjäämä ja näyttää täysin mineralisoituneelta. Tekstiilissä on kiinni 1 naula ja naulankatkelmia. Tätä samaa oli arkun kappaleiden välistä saman haudan jalkopäästä. Mahdollisesti arkun verhoilukangasta? Vainajan keskivartalon päältä. Kokonaisuudesta on otettu talteen pieneksi murentuneet palaset, naulankatkelmat sekä punaista vahaa (käytetty mahdollisesti verhoilun kiinnityksessä) näytteinä.

x = 18 334,80 y = 50 139,90 z = 4,92

Alue 2**Kerros 4****Yhteys H92**301 a-f Nuppineuloja, puu, useita kpl - g
tekstiili

Nuppineuloja, tekstiiliä ja arkun puuta. Arkun jalkopään päätypuut ja niihin liittyviä neuloja sekä tekstiiliä. Löytöön kuuluu kaksi pitkänomaista, veistettyä puukappaletta (a-b) arkun päädystä. Isommassa puupalassa (a) on rautanaula kiinni. Puiden keskellä on läpireiät ja välissä jäänteitä arkun vuorikankaasta. Tekstiilissä on käytetty ilmeisesti ohutta metallilankaa (kuparisekoite) ja lankaa (materiaalista ei tietoa). Tekstiili mineralisoitunutta. Puukappaleiden yhteydestä löytyi pallopäisiä nuppineuloja (c-f alanimeroitu) ja katkelmia (näytteinä) yhteensä 13 kpl. C=23 mm ja d=25 mm pitkä, muut 10 mm tai alle. Puussa on punaista vahaa, jota on käytetty vuorikankaan kiinnitykseen.

Mitat 29,5x1-2mm

x = 18 334,75 y = 50140,30 z = 4,90

Alue 2

Ruutu 18 334,70-334,85/50 139,60-140,35

Kerros 4

Yhteys H92

302 Nuppineuloja useita kpl - 0,5 g
koristeen osia

Nuppineuloja ja koristetta. Kuparilejeerinki tai hopeaseos. Pallopäisten nuppineulojen katkelmia. Pisin 22 mm. Neulan varsi menee nupin läpi ja nupissa horisontaali ura. Löydössä on myös kuparisekoitteista koristetta, jonka yhteydessä on mineralisoitunutta tekstiiliä (palttinasisidos). Näytteenä säilytetään kahta mineralisoitunutta tekstiilisykeröä. Haudan yhteydestä.

Mitat 22x1-2mm

z = 4,88-4,94

Alue 2

Kerros 6

Yhteys H102

303 Raha 1 kpl - 4,5 g

Raha. Kupari. Ruotsalainen 1 /6 osa äyri vuodelta 1667 Kaarle XI:n ajalta. Toisella pinnalla näkyy kolme kruunua ja "R". Toisella pinnalla mahdollisesti 1667. Vainajan pään vasemmalta puolelta kankaan päältä.

Mitat 24x22x1-2mm

x = 18 334,20 y = 50 133,60 z = 4,75

Alue 2

Kerros 6

Yhteys H102

304 Helmi 2 kpl - 1,4 g

Helmi. Lasi. Kahdeksansivuiset helmet, toinen kahdessa osassa. Helmen reikä on suora ja sen halk. n. 2,5 mm. Helmessä on keltaisen, ruskean ja vihreän sävyjä. Saatiin vainajan pään alla olleen villakankaan poimuista (:305).

Mitat 8,5x8,5mm

x = 18 333,90-334,20 y = 50 133,50-133,80 z = 4,75

Alue 2**Kerros 6****Yhteys H102**305 a-
ö Kangas, kirjottu 34 kpl - g

Kirjottu tekstiili. Villaa, ei karstattu (ks. tarkemmat tiedot - tutkimukset konservointi) . Vainajan pään alla ja pään ympärillä laskostettuna ollut pussimainen tekstiili/ päänpielusliina, joka hajonnut ja huonokuntoinen. Muistuttaa tyynyliinaa, jossa kaksi palaa ommeltu reunoista yhteen. Konservoidessa siitä saatiin 34 palaa, joista kookkain on 48x30 cm. Kankaan reunoille kirjottu koristevyöhykkeet 4:llä erivärisellä langalla (sinistä, punaista, vaaleaa). Samalla puolella kangasta vyöhykkeitä on 3-5. Kuviot ovat havuaihetta, kiehkuroita, kiehkura+apilanlehtivyöhyke, missä apilanlehdet on 'täytetty' kirjailemalla ne punertavalla langalla. Kangas ja kirjonta ovat kansanomaisia ("kotikutoinen" käsityö). Kankaan poimuista löytyi kaksi lasihelmeä (:304) ja kankaan päällä vainajan pään vieressä oli ruotsalainen kupariraha, 1/6 äyri mahdollisesti vuodelta 1667 (:303).

Mitat 48x30x1-3?mm

x = 18 333,90-334,20 y = 50 133,50-133,80 z = 4,75

Alue 2**Ruutu 18 333,90-334,20/50 133,50-133,80****Kerros 6****Yhteys H102**306 Hiukset kpl - 1,7 g

Hiuksia. Vainajan H102 pään ympäriltä löytyneen kankaan konservoinnin yhteydessä otettu talteen. Löydön pienimpiin osiin on takertunut hiekkaa, luuta ja nahkaa.

z = 4,75

Alue 2**Kerros 6****Yhteys H103**307 Helmi 47 kpl - 48,6 g

Helmiä. Lasi ja gagaatti. Vainajan kaulalta kahdenlaisia helmiä. Pyöreitä mustia lasihelmiä 30 kpl. Pientä koon ja reiän koon vaihtelua, mutta koko n. 10x10x10 mm. Fasetoituja, mustia gagaattihelmiä 17 kpl. Koko n. 14x11x11 mm ja muoto soikea. Gagaatti on korukivi, kivettyntyttä hiiltä, ruskohiilen muunnos.

Mitat 14x11x11mm

x = 18 334,65 y = 50 133,60 z = 4,80

KM 39256

2012
Helsinki, Senaatintori

KM 39256

Alue 2

Ruutu 18 335,80-336,20/50 138,50-140,20

Kerros 5

Yhteys H104

308 Nuppineula 2 kpl - 0,2 g

Nuppineula. Kuparilejeerinki tai hopeaseos. Kaksi katkelmaa, toisessa pallopäinen nuppi, jossa on horisontaali ura. Toinen on kärkiosa.

Mitat 20x1mm

z = 4,83

Alue 2

Kerros 7

Yhteys H133

309 kpl - 41,6 g

Hiuksia. Vainajan kallon päältä. Mukana hiekkaa.

x = 18 335,70 y = 50 140,90 z = 4,60

Alue 2

Ruutu 18 334,30-334,45/50 125,60-126,20

Kerros 1

Yhteys H142

310 Nuppineuloja 8 kpl - 1,3 g

Nuppineuloja. Kuparilejeerinki tai hopeaseos. Pallopäisten neulojen katkelmia. Nupissa on horisontaali ura. Osa neuloista on arkun puussa kiinni. Haudan yhteydestä.

Mitat 17,5x1-2mm

z = 5,43

Alue 2

Kerros 1

Yhteys H143

311 Nuppineuloja,
koristeen osia useita kpl - 10,8 g

Nuppineuloja ja koristeen osia. Kuparilejeerinki tai hopeaseos. Löydössä on yksi nuppineula sekä kuparisekoitteisen langan katkelmia. Löydöt ovat takertuneet puuhun ja vainajan kallon luihin ja hiuksiin kiinni. Vainajan pään kohdalta, päähän asetettu koriste.

x = 18 333,70 y = 50 125,85 z = 5,25

Alue 2**Ruutu 18 334,40-334,70/50 116,0-116,90****Yhteys H159**312 Nuppineula 1 kpl - 0,2 g

Nuppineula. Kuparilejeerinki tai hopeaseos. Pallopäinen nuppineula, jonka kärki on katkennut. Taipunut.

Mitat 17x1-2mm

z = 5,45

Alue 2**Ruutu 18 334,40-334,70/50 116,0-116,90****Kerros 1****Yhteys H159**313 Koristeen osia kpl - 63,4 g

Koristeen osia. Kuparilejeerinki. Kuparisekoitteista metallilankaa, jonka ympärille on kiedottu kuitua tai tekstiiliä. Lisäksi hiuksista ja metallilangasta tehtyjä pötköjä, jotka korrodoituneet vihreiksi. Em. vainajan luuta kiinni. Painossa hiekkaa mukana.

z = 5,45

Alue 2**Ruutu 18 332,85-333,10/50 117,40-118,10****Kerros 1****Yhteys H160**314 Nuppineula 1 kpl - 0,9 g

Nuppineula. Kuparilejeerinki tai hopeaseos. Kookas pallopäinen nuppineula. Haudan yhteydestä.

Mitat 69x1-3mm

z = 5,44-5,50

Alue 2**Ruutu 18 329,15-329,85/50 116-50 117,20****Kerros 1****Yhteys H167**315 Koristeen osia useita kpl - 64,0 g

Koristeen osia. Kuparilejeerinki ja kasvikuilu (?). Kuparisekoitteisia metallilankoja, jotka on niputettu yhteen kasvikuilulla tai vastaavalla. Nippujen päissä lenkkisolmut. Tällaisia nippuja on myös kiedottu useita yhteen muodostaen koristeen. Koristeet ovat takertuneena arkun puuhun ja luuhun. Haudan yhteydestä.

z = 5,30-5,35

KM 39256

2012
Helsinki, Senaatintori

KM 39256

Alue 2

Ruutu 18 334-334,20/50 126,20-127,0

Kerros 2

Yhteys H175

316 Nuppineuloja 3 kpl - 0,05 g

Nuppineuloja. kuparilejeerinki tai hopeaseos. Neulan varren katkelmia, pisin alle 1 cm. Haudan yhteydestä, olleet puussa kiinni.

Mitat 6x1mm

z = 5,20-5,30

Alue 2

Ruutu 18 329,60/50 116,40

Kerros 2

Yhteys H177

317a-b Nappi 1 kpl - 6,5 g

Nappi. Kuparilejeerinki. Katkaistun kartion mallinen nappi (a), jossa alapinnalla kiinnityslenkki, molemmat kuparisekoitetta. Lenkin poikkileikkaus suorakaide. Alapinnalla kaksi pientä reikää lenkin molemmin puolin. Kannassa oli kiinni nahkanauhan katkelmia 6 kpl (b). Vainajan lantion kohdalta keskeltä.

Mitat 26x16,5mm

z = 5,25-5,28

Alue 2

Ruutu 18 330,85-331,10/50 117,65-118,0

Kerros 2

Yhteys H180

318 Nuppineula 1 kpl - 0,2 g

Nuppineula. Kuparilejeerinki tai hopeaseos. Lyhyt nuppineulan katkelma, johon on takertunut hiekkaa. Haudan yhteydestä.

z = ~5,25

Alue 2

Ruutu 18 334,35-334,60/50 120,55-121,10

Kerros 2

Yhteys H190

319 Koristeen osia 7 kpl - g

Koristeen osia. Kuparilejeerinki tai pronssi, kasvikuitua ja hiuksia. Koriste koostuu useasta osasta: kolme kaarevaa kipurilankaa a-c, jotka päällystetty kasvikuidulla, yksi kaareva pronssivarras f sekä kaksi vihreää korrodoitunutta möykkyä d-e (korun osia?) Pisin kaareva neula löytyi lapsivainajan pään päältä (mitat: 103 mm pituus, 1-2 mm paksuus ja 1,6 gr. paino).

Mitat 103x1-2mm

z = 5,32-5,36

Alue 2

Ruutu 18 331,60-331,85/50 116,40-116,85

Kerros 3

Yhteys H193

320 Nuppineuloja. 8 kpl - 1,7 g
koristeen osia

Nuppineuloja ja koristeen osia. Kuparilejeerinki tai hopeaseos. Löytöön kuuluu viisi nuppineulan katkelmaa sekä kolme pronssineulaa/ -varrasta a-c. Kahden vartaan b-c ympärille on kiedottu kasvikuitua. Hienoin on 183 mm pitkä ohut pronssivarras a. Haudan yhteydestä. Pisin neulankappale d.

Mitat 183mm

z = 5,10

Alue 2

Kerros 3

Yhteys H197

321 Nuppineuloja. useita kpl - 13,4 g
koristeen osia

Nuppineuloja ja koristeen osia. Kuparilejeerinki tai hopeaseos. Kaksi nuppineulan katkelmaa. Arkun kannen paloihin takertunut koristetta, joka näkyy vihreänä korroosiona. Koristeen alla ihmisluun jäänteitä. Pienokaisen rinnan päällä ollutta kuparisekoitteista koristetta. Ei tekstiiliä havaittu!

x = 18 334,20 y = 50 126,50 z = 5,05

Alue 2

Kerros 3

Yhteys H199

322 Nappi 1 kpl - g

Nappi. Kuparilejeerinki ja kangasta. Pyöreä pampula (mahdollisesti puunuppi), joka päällystetty kankaalla. Kankaan hulpioreuna kiedottu yhteen langalla. Kangas on tiheäsidoksista ja sen päällä on metallilanka-koristelu. Mukana kokonaisuudessa (näytteenä) pieniä palasia mineralisoitunutta lankaa sekä tekstiilikappale, joka n. 5 mm halkaisijaltaan.

x = 18 334,30 y = 50 126,0 z = 5,0

Alue 2

Kerros 3

Yhteys H199

323 1 kpl - 0,6 g

Hiuksia ja kalloa arkun puuta vasten.

x = 18 334,30 y = 50 125,45 z = 5,01

Alue 2**Kerros 3****Yhteys H202**324 a-f Nuttura koristeineen 1 kpl - g

Nuttura (a). Brokadinauhalla nutturaksi (kartion muotoon) käärittyjä vaaleita hiuksia. Vinoneliön kuvioidussa brokadinauhassa on käytetty metallilankaa ja silkkiä. Brogadinauhan päällä on koristeena helmiä, jotka ilmeisesti olleet erillisenä helminauhana, mutta helmiä yhdistävää lankaa ei ole säilynyt. Helmiä on nauhan päällä kiinni 7 kpl ja irrallaan paloja 8:sta helmestä (b) (pakattu näytepurkkiin). Helmet ovat valkoisia pyöreitä tai hieman pisaran mallisia ja kaikissa on läpireikä. Brokadinauhan ja helmien päällä oli toista tekstiiliä: harvasidoksista palttinaa. Tällaista on löytynyt monista haudoista mm. neulojen ympäriltä, hautavaate! Hiekasta löytyi myös kaksi muuta tekstiilipalaa (d-e). Isompi palanen on hopeasilkki-brokadinauhaa (d), ilmeisesti eri nauhaa kuin nutturan ympärillä. Nauhassa on laaja repeämä toisessa päässä ja sen läpi on mennyt kuparineula. Nauhan pintaan on takertunut harvasidoksista palttinaa, joka on silkkiä. Tämä pienempi tekstiilipalane (e) on mahdollisesti samaa harvasidoksista palttinaa kuin nutturan brokadinauhan pinnalla ollut tekstiili. Tässä tekstiilissä on kuparineulan jäänteitä. Eli nutturan yhteydestä saatiin siis kahta brokadinauhaa ja yhtä palttinasidoksista silkkiä. Hiusten seasta on otettu talteen myös kuparilangasta tehtyä koristetta (f) sekä nuppineulan katkelma. Hiekasta löytyi myös kuusi valkoista lasihelmeä (:325) ja kolme punaista fasetoitua lasihelmeä (c) (8x6x4 mm). Nuttura oli suoraan kallon palasen päällä, joten on mahdollista että nuttura on hiuslisäke eikä vainajan omaa hiusta. Hiuslaite on kokonaisuudessaan erittäin hauras. Tarkemmat tiedot tekstiilinauhan tutkimuksista konservoinnin tutkimukset osiossa.

x = 18 329,80 y = 50 118,0 z = 4,90

Alue 2**Kerros 3****Yhteys H202**325 Helmi 6 kpl - 7,9 g

Helmiä. Lasi. Vaaleita pyöreitä lasihelmiä vainajan kaulalta. Läpireikä on suora ja noin 2 mm paksu.

Mitat 10x10mm

x = 18 329,90 y = 50 118,0 z = 4,89

Alue 2**Kerros 3****Yhteys H206**326 Helmi 33 kpl - 43,8 g

Helmiä. Gagaatti ja lasi? Mustia erikokoisia, pyöreitä, pitkulaisia ja litteitä reiällisiä helmiä. Mustat helmet ovat sileäintaisia, mutteivät kiiltäviä. Yksi läpinäkyvä, fasetoitu, lasinen? helmi. Vainajan kaulalta.

Mitat 21x12mm

x = 18 334,65 y = 50 120,10 z = 5,01

Alue 2**Kerros 3****Yhteys H206**327 Lankoja kpl - ~50,0 g

Tekstiili/lankoja, hiuksia, puulastuja. Hiusten ja lastujen välissä pareittain olevia Z-kierteisiä lankoja, langat muodostavat ulomman pinnan. Näiden alla (hiuksia vasten) on edelliseen nähden viisto samankaltaisista langoista muodostettu pinta. Eivät muodosta sidosta keskenään. Mukana hiekkaa ja lastuja (arkun pehmike). Vainajan pään yhteydestä.

 $x = 18\ 334,60 \quad y = 50\ 119,90 \quad z = 5,01$ **Alue 2****Kerros 3****Yhteys H208**328 Helmi 23 kpl - 30,8 g

Helmiä. Lasi. Pyöreitä, pitkänomaisia ja litteitä helmiä. Suora reikä on 3 mm paksu. Aines maitomaisen himmeä. Vainajan kaulalta.

Mitat 13x11x11mm

 $x = 18\ 333,60 \quad y = 50\ 120,13 \quad z = 5,0$ **Alue 2****Ruutu 18 333,40-333,80/50 119,80-121,50****Kerros 3****Yhteys H208**329 Astia 1 kpl - 6,1 g

Astia. Punasavi. Kylkipala, jonka sisäpinnalla engobe ja lyijylasitus sekä pieni taite. Ulkopinta lasittamaton.

Mitat 33x26x7mm

 $z = 4,99-5,07$ **Alue 2****Ruutu 18 332/50 116****Kerros 4****Yhteys T**330 Pelinappula 1 kpl - 7,5 g

Pelinappula. Punasavi. Pyöreäksi muotoiltu punasaviastian kylkipala. Sisäpinnalla ollut engobe ja ulkopinnalla lyijylasitus.

Mitat 33x29x6mm

 $z = \sim 4,50$

Alue 2**Kerros 4****Yhteys H218**331 Hautavaate, päähine useita kpl - g

Hautavaate, päähine. Kuparisekoitteista lankaa sisältävä tekstiili. Vainajan kallon ja hiusten päälle painautuneita jäänteitä tekstiilistä/päähineestä, joka näkyy lähinnä kuparin korroosiotuotteeksi muuttuneena aineena kolmen kallonkappaleen päällä (isommat palat). Pienemmät palat tekstiiliä otettu talteen näytteenä. Jäänteitä päähineestä tai hautavaatteesta.

 $x = 18\ 334,10 \quad y = 50\ 121,80 \quad z = 4,80$ **Alue 2****Kerros 6****Yhteys H229**332 a-
c Brogadinauha 1 kpl - g

Brokadinauha. Hopealanka ja silkki. Noin 22 mm leveää tekstiilinauhaa, kolmessa osassa. Nauhassa kuviointia. Nauha valmistettu kehrätystä, värjäämättömästä silkkilangasta ja hopealangasta (ks. konservointi - tutkimukset), jossa litteä - liuskemainen profiili. Pähineen osa.

Mitat 200x22x1mm

Alue 2**Kerros 6****Yhteys H230**333 Nuppineuloja,
koristeen osia useita kpl - g

Nuppineuloja ja koristeen osia. Kuparilejeerinki tai hopeaseos. Nuppineulan katkelmia. Kuidulla päällystettyjä kuparisekoitteisia metallilankoja. Hiuksia, joihin takertunut vihreää kuparikorroosiota em. koristeista sekä punaista vahaa. Vainajan päässä ollut koriste. Mukana puuta ja luuta.

 $x = 18\ 334,70 \quad y = 50\ 127,0 \quad z = 4,60$ **Alue 2****Kerros 7****Yhteys H237**334 Koristeen osia kpl - 3,0 g

Koristeen osia. Kuparilejeerinki. Vihreitä möykkyjä (kuparikorroosio) ja neulamaisia katkelmia. Mahdollisesti kuidulla päällystettyä metallilankaa. Vainajan pään yhteydestä. Mukana hiuksia ja lastuja (=arkun pehmike). Pähän asetettu koriste tai päähineen koriste.

 $x = 18\ 334,70 \quad y = 50\ 127,10 \quad z = 4,50$

Alue 2**Kerros 8****Yhteys H257**335 Koristeen osia kpl - 6,0 g

Koristeen osia. Kuparilejeerinki ja hiuksia. Vihreää (kuparikorroosio) koristesilppua takertuneena vainajan hiuksiin sekä päänahkaan. Päässä olleen koristeen jäänteitä.

 $x = 18\ 334,10 \quad y = 50\ 126,90 \quad z = 4,58$ **Alue 2****Ruutu 18 333,20-334,80/50 123-125,80****Yhteys L**336 Veitsi 1 kpl - 65,3 g

Veitsi. Rauta. Terä ja ruoto, terän toinen reuna suora ja toinen kaareva.

Mitat 192x30x11mm

 $z = 5,30-4,40$ **Alue 2****Yhteys L**337 Liitupiippu 1 kpl - 5,9 g

Liitupiippu. Valkosavi. Piipun varsi, jota kiertää teksti: "ALMQV" ja "STOCKHO". Tekstirivien välissä on pallo- ja viivaleimakuvioita. Leima viittaa tukholmalaiseen Daniel Almqvistin piipputehtaaseen, toimi välillä 1752-1760.

Mitat 73x7,5mm

Alue 2**Yhteys L**338 Liitupiippu 12 kpl - 29,7 g

Liitupiippu. Valkosavi ja punasavi. Koristelemattomia piipun varren katkelmia. Kaksi on palon mustaamia, toisessa näistä on kanta. Punasavisia piippuja on tehty Sunnin piipputehtaassa Helsingissä välillä 1758-1761.

Mitat 53x20x14mm

Alue 2**Yhteys L**339 Astia 1 kpl - 4,7 g

Astia. Kivitavara. Kylkipala kannusta tai pullostasta. Molemmin puolin suolalasisitus, hento rihlaus sisäpinnalla. Harmaa ja kova aines.

Mitat 26x25x6mm

Alue 2**Yhteys L**340 Astia 1 kpl - 2,5 g

Astia. Fajanssi. Kylkipala, jossa sisäpinnalla valkoinen tinalasitus. Ulkopinta lohjennut. Saviaines karkeahko, vaaleanpunertava.

Mitat 31x15x6mm

Alue 2**Yhteys L**341 Kaakeli 1 kpl - 3,4 g

Kaakeli. Punasavi. Kulmapala levykaakelistä, jossa näkyy vaaleaa lietettä ja vihreää (kuparioksidi) lyijylasitetta.

Mitat 29x17x8mm

Alue 2**Yhteys L**342 Ikkunalasi 4 kpl - 9,1 g

Ikkunalasi. Eri vihreitä ikkunalasin paloja, joissa reunapaksunnos.

Mitat 38x11x2,5mm

Alue 2**Yhteys L**343 Ikkunalasi 5 kpl - 14,9 g

Ikkunalasi. Eri vihreitä paloja ja väritön ikkunalasin pala. Yksi on sulanut. Yksi paloista on kolmion muotoinen osa ehkä alunperin kuusikulmaista lasia?

Mitat 67x42x1mm

Alue 2**Yhteys L**344 Raaka-aine 1 kpl - 25,1 g

Pii. Möykkymäinen pala valkoiseksi palanutta piitä.

Mitat 39x38x20mm

Alue 2**Yhteys L**345 Esineen osa 1 kpl - 144,0 g

Esineen osa? Kivi. Litteä, kolmiomainen, hieman kaareva pala kiveä. Kupera pinta on hiottu sileäksi, toinen on murtopinta. Reunat epäsäännölliset. Osa esineestä?

Mitat 84x75x15mm

Alue 2**Yhteys L**346 Eläimen hammas 1 kpl - 7,9 g

Eläimen palamaton hammas. Nauta.

Alue 2**Yhteys L**347 Eläimen luu 4 kpl - 88,2 g

Eläimen palamaton luu. Nauta.

Alue 2**Yhteys L**348 Eläimen luu 1 kpl - 7,8 g

Eläimen palamaton luu. Sika.

Alue 2**Yhteys L**349 Eläimen luu 1 kpl - 3,0 g

Eläimen palanut luu. nauta.

Alue 2**Yhteys L**350 Jäte 1 kpl - 3,2 g

Kuona. Lasikuona. Pala huokoista, kevyttä, harmahtavaa lasikuonaa.

Mitat 21x18x17mm

LÖYTÖLUETTELO

KM	Alue	X	Y	Z	Krs	Yhteys	Materiaali	Laji	Kuvaus	Kpl	Mitat(mm)	Paino (g)	Muuta
1	1	18 336-338	50 190-194	4,40-4,80		Pi	Lyijy/Tina?	Nappi	Nappi. Lyijyä? Litteä, lähes pyöreä levy. Molemmilla pinoilla levyn keskellä on kaksi rengasmaista kohoumaa, halk. 4 mm. Reunassa vähän korroosiota. Vaikuttaa napilta, mutta voi olla jotain muutakin.	1	27x29x1,5	7,9	Y=78-82 m. Löydöt ovat rakenteen yhteydessä/päällä olleesta tummasta nokisesta, tiilisestä hiekasta. Pi viittaa tähän maannokseen.
2	1	18 336-338	50 190-194	4,40-4,80		Pi	Lyijy	Pala	Pala. Lyijy. Möykkymäinen pala. Painava suhteessa kokoonsa. Pinta vihertävä.	1	27x19x13	15,5	Y=78-82 m.
3	1	18 336-338	50 190-194	4,40-4,80		Pi	Rauta	Sarana	Sarana. Rauta. L-muotoinen lattarauta. Pidemmän vartaan pää on taivutettu rullalle. Rullan sisällä on saranan vastakappaleen piikki. Toinen pää on katkennut.	1	100x50/17x17/4	77,3	Y=78-82 m.
4	1	18 336-338	50 190-194	4,40-4,80		Pi	Valkosavi	Liitupiippu	Liitupiippu. Valkosavi. Pesän reuna- ja kylkipalat. Koristelemattomia. Toinen nokinen sisältä. Pienempi 20x10x3,5 mm.	2	20x12x3,5	1,6	Y=78-82 m.
5	1	18 336-338	50 190-194	4,40-4,80		Pi	Valkosavi	Liitupiippu	Liitupiippu. Valkosavi. Piipun kanta ja pesän tyvi. Kannan toisella sivulla "A." ja päällä kruunu. Toisella sivulla "O." ja päällä kruunu. Kantaleima viittaa Anders Örnbeckin liitupiipputehtaaseen, joka toimi Tukholmassa 1751-1760.	1	29x23x14	3,5	Y=78-82 m.
6	1	18 336-338	50 190-194	4,40-4,80		Pi	Valkosavi	Liitupiippu	Liitupiippu. Valkosavi. Piipun vartta kiertää leima: ylärivillä "WETTERWIK" ja tämän alla "TOCKHOLM". Tekstien välissä kolme riviä pisteleimoja ja reunoilla aaltoviivat. Leima viittaa Carl Wettervikin liitupiipputehtaaseen, joka toimi Tukholmassa 1755-1798 (-1815?).	1	43x8	3,1	Y=78-82 m.
7	1	18 336-338	50 190-194	4,40-4,80		Pi	Valkosavi	Liitupiippu	Liitupiippu. Valkosavi. Piipun vartta kiertää leimakoristelu: rivi sahalaitakuviota ja tämän vieressä kaksi riviä pisteviivaleimoja.	1	82x9	6,9	Y=78-82 m.

KM	Alue	X	Y	Z	Krs	Yhteys	Materiaali	Laji	Kuvaus	Kpl	Mitat(mm)	Paino (g)	Muuta
8	1	18 336-338	50 192-194	4,40-4,80		Pi	Valkosavi	Liitupiippu	Liitupiippu. Valkosavi. Piipun vartta kiertää leima: kolme riviä sahalaitakuviota, joiden päällä teksti "OCKHOLM:TL". Leima viittaa johonkin tukholmalaiseen liitupiipputehtaaseen.	1	19x8	1,6	Y= 80-83 m.
9	1	18 336-338	50 190-194			Pi	Valkosavi	Liitupiippu	Liitupiippu. Valkosavi. Koristelemattomia varren katkelmia. Pituudet 10-71 mm ja paksuudet 4,5-10 mm.	80	71x10	148,3	Y=78-83 m.
10	1	18 336-338	50 190-194	4,40-4,80		Pi	Kivitavara	Astia	Astia. Kivitavara. Westerwald-kannu. Kylkipala, jonka ulkopinnalla on koboltinsinisellä lasitteella koristeltuja pintoja, joita erottaa kaarevat urat, joissa on värjäämätöntä lasitetta. Saviaines harmaa ja tiivis. Sisäpinta harmaa, lasitteeton. Ulkopinnan lasite on hieman kuplainen. Keramiikka ajoittuu 1600-1700-luvuille.	1	46x43x6,5	17,8	Y=78-82 m.
11	1	18 336-338	50 192-194			Pi	Majoliika	Astia	Astia. Majoliika. Reunapala lautasesta. Sisäpinnalla 1 valkoinen tinalasitus ja koboltinsinisellä maalattu ympyräkeskinen raita sekä reunassa viistoja raitoja. Ulkopinnalla vihertävä lyijylasitus. Todennäköisesti samaa astiaa kuin :50.	1	20x18x5	1,6	Y=80-83 m.
12	1	18 336-338	50 190-194	4,40-4,80		Pi	Fajanssi	Astia	Astia. Fajanssi. Pohjapala, jossa kylkeä mukana. Pohjaa kiertää 20 mm leveä pohjarengas. Molemmilla pinnoilla tinalasitus ja musta maalauskoristelu. Paksuseinäinen, saviaines vaaleanruskehtava. Uudemman oloinen. Mahdollisesti samaa astiaa kuin :51, :68, :95.	1	51x45x16 noin 140	24,6	Y=78-82
13	1	18 336-338	50 190-194	4,40-4,80		Pi	Fajanssi	Astia	Astia. Fajanssi. Kylkipaloja todennäköisesti eri astioista. Kaikissa sisäpinnalla valkoinen tinalasitus sekä sinisellä tehtyä maalauskoristelua: geometrisia viivoja sekä lehväihettä. Ulkopinnalla valkoinen tinalasitus. Saviaines vaaleanruskehtava. Todennäköisesti lautasista.	4	35x29x5	8,4	Y=78-82 m.
14	1	18 336-338	50 190-194	4,40-4,80		Pi	Fajanssi	Astia	Astia. Fajanssi. Pienet kylkipalat, joissa sisäpinnalla valkoinen tinalasitus. Toisesta	2	21x19x8	3,7	Y=78-82 m.

KM	Alue	X	Y	Z	Krs	Yhteys	Materiaali	Laji	Kuvaus	Kpl	Mitat(mm)	Paino (g)	Muuta
15	1	18 336-338	50 190-194	4,40-4,80		Pi	Punasavi	Astia	ulkopinta lohjennut, toisessa ulkopinnalla myös valkoinen tinalasitus. Saviaines vaaleanruskea. Astia. Punasavi. Vadin suureunapala. Suureunassa on paksunnos. Sisäpinnalla lierissä vaalea saviliete, johon on painettu tiheitä pilkkurivejä (scraffito). Aivan reunalla sisäpinnalla ja kylkiosassa on kuparioksidilla vihreäksi värjättyllä lasitteella tehtyjä ympyräkeskisiä raitoja. Ripustusreikä. Ulkopinta lasittamaton.	1	105x81x7-20 34-36	81,8	Y=78-82
16	1	18 336-338	50 190-194	4,40-4,80		Pi	Punasavi	Astia	Astia. Punasavi. Vadin suureunapala, jossa molemmilla pinnoilla kellertävää ja vihertävää (kuparioksidi) lyijylasitetta. Sisäpinnalla suureunan ja lierin taitteessa poikkileikkaukseltaan kaareva koristeura. Suureunan poikkileikkaus kolmiomainen.	1	39x30x7-14 noin 280	13,4	Y=78-83 m.
17	1	18-336-338	50 190-194	4,40-4,80		Pi	Punasavi	Astia	Astia. Punasavi. Suureuna- ja kylkipaloja vadista, todennäköisesti samasta astiasta. Sisäpinnalla vaalealla savilietteellä ja vihreällä (kuparioksidi) lyijylasitteella tehtyä koristelua: raitoja ja pilkkuja. Suureunassa kapea, vihreä ympyräkeskinen raita. Ulkopinta lasittamaton.	3	39x25x7	15,3	Y=78-83
18	1	18 336-338	50 190-194	4,40-4,80		Pi	Punasavi	Astia	Astia. Punasavi. Suureunapala ja kylkipala mahdollisesti samasta padasta. Sisäpinnalla karkeaksi ja tummaksi palanut lyijylasite. Ulkopinnalla rihlausuria ja nokea.	2	67x59x7	28,0	Y=78-82 m.
19	1	18 336-338	50 190-194	4,40-4,80		Pi	Punasavi	Astia	Astia. Punasavi. Pieni suureunapala, reuna suora. Sisäpinnan mahdollinen koristelu lohjennut, ulkopinnalla keltavihreä lyijylasitusroiske.	1	33x17x8	3,9	Y=78-83 m.
20	1	18 336-338	50 190-194	4,40-4,80		Pi	Punasavi	Astia	Astia. Punasavi. Kylkipala kulhosta läheltä suureunaa. Palassa taite sisäänpäin, suureuna ilmeisesti pystysuora. Sisäpinnalla karkeaksi palanut lyijylasitus ja ulkopinnalla taitteen kohdalla matala koristeura, ei lasitusta. Samaa astiaa kuin :68.	1	31x24x6	6,0	Y=78-82 m.

KM	Alue	X	Y	Z	Krs	Yhteys	Materiaali	Laji	Kuvaus	Kpl	Mitat(mm)	Paino (g)	Muuta
21	1	18-336-338	50	190-194	4,40-4,80	Pi	Punasavi	Astia	Astia. Punasavi. Kylkipala padasta. Sisäpinnalla ruskea (mangaani), mustanläikikäs lyijylasitus. Ulkopinta lasittamaton, matalaa rihlausta, vähän nokea. Palan reunassa kohta, mistä kahva tai jalka irronnut.	1	54x44x6,5	18,9	Y=78-82 m.
22	1	18-336-338	50	190-194	4,40-4,80	Pi	Punasavi	Kaakeli	Kaakeli. Punasavi. Reunapala levykaakelistä. Reuna muotoiltu L-muotoiseksi. Harmahtava väriiltään.	1	58x60x9	31,9	Y=78-82 m.
23	1	18 336-338	50	190-194	4,40-4,80	Pi	Punasavi	Kattotiili	Kattotiili. Punasavi. Kaareva kylkipala, karkeasekoitteinen aines. Toiselle pinnalle takertunut hitusen laastia.	1	41x31x16	25,4	Y=78-82 m.
24	1	18 336-338	50	190-194	4,40-4,80	Pi	Valkosavi?	Astia	Astia. Valkosavi? Kylkipala astiasta, jonka sisäpinnalla keltainen lyijylasitus ja ulkopinnalla vihreä lyijylasitus.	1	27x16x6	2,6	Y=78-82 m.
25	1	18 336-338	50	190-194	4,40-4,80	Pi	Harmaasavi	Astia?	Astia? Harmaasavi. Aavistuksen kaareva pala, jonka ulkopinnalla ilmeisesti vaalea savilietekerros. Sisäpinta tummanharmaa. Saviaineksessa eri harmaan sävyjä. Molemmilla pinnoilla raidanomaisia muotoilujälkiä.	1	58x28x7	11,8	Y=78-82 m.
26	1	18 336-338	50	190-194	4,40-4,80	Pi	Lasi	Astia?	Astia? Lasi. Pieni, voimakkaasti kaartuva pala, joka muistuttaa nokkaa, esim. kannun kaatonokka. Aavistuksen vihertävää, ohutta lasia.	1	17x8x1	0,5	Y=78-82 m.
27	1	18 336-338	50	190-194	4,40-4,80	Pi	Lasi	Pullo	Pullo. Lasi. Kaksi kaulapalaa ja kylkipala eri vihreistä pulloista. Kaulapalat paksumpaa lasia, paksuudet 4-5 mm.	3	52x37x2	25,8	Y=78-82 m.
28	1	18 336-338	50	190-194	4,40-4,80	Pi	Lasi	Ikkunalasi	Ikkunalasi. Reunapala vihertävää ikkunalasia, jossa pyöristetty reuna.	1	37x20x2-3	2,5	Y=78-83 m.
29	1	18 336-338	50	190-194		Pi	Lasi	Ikkunalasi	Ikkunalasia. Eri vihreitä ja eri paksuisia ikkunalasin paloja. Paksuudet 1-2 mm.	15	62x37x1,5	30,5	Y=78-82 m.

KM	Alue	X	Y	Z	Krs	Yhteys	Materiaali	Laji	Kuvaus	Kpl	Mitat(mm)	Paino (g)	Muuta
30	1	18-336-338	50	190-194	4,40-4,80	Pi	Pii	Raaka-aine, iskos	Pii. Palat harmaata piitä. Yksi on suurempi raaka-ainepala, jossa on cortexia jäljellä. Muut ovat pieniä särmikkäitä iskoksia.	3	40x38x13	18,4	Y=78-82 m.
31	1	18 336-338	50	190-194	4,40-4,80	Pi	Palamaton luu	Esine	Nappi. Luu. Pyöreä, litteä nappi. Keskellä neljä kiinnitysreikää. Pieni lohkeama reunalla.	1	25x1,5	1,3	Y=78-82 m.
32	1	18-336-338	50	190-194	4,40-4,80	Pi	Palamaton luu	Ihmisen luu	Luu. Ihmisen palamaton luu. Reisiluun pää, jossa alemmalla nivelpinnalla on eläimen aiheuttamia hampaan jälkiä.	1	80x74x58	58,1	Y=78-82 m.
33	1	18 336-338	50	190-194	4,40-4,80	Pi	Palamaton luu	Eläimen hammas	Eläimen palamaton luu. Hammas. Nauta.	2		46,5	Y=78-82 m.
34	1	18 336-338	50	190-194	4,40-4,80	Pi	Palamaton luu	Eläimen leukaluu, hammas	Eläimen palamaton luu. Leukaluu ja hammas. Nauta.	1	137x50x18	43,8	Y=78-82 m.
35	1	18 336-338	50	190-194	4,40-4,80	Pi	Palamaton luu	Eläimen luu	Eläimen palamaton luu. Nauta.	22		580,5	Y=78-83 m.
36	1	18336-338	50	190-194	4,40-4,80	Pi	Palamaton luu	Eläimen leukaluu, hammas	Eläimen palamaton luu. Leukaluu ja hammas. Sika.	1	82x44x25	44,1	Y=78-82 m.
37	1	18 336-338	50	190-194	4,40-4,80	Pi	Palamaton luu	Eläimen luu	Eläimen palamaton luu. Sika.	4		71,3	Y=78-82 m.
38	1	18-336-338	50	190-194	4,40-4,80	Pi	Palamaton luu	Eläimen leukaluu, hammas	Eläimen palamaton luu. Leukaluu ja hammas. Vuohi tai lammas.	1	105x34x10	12,4	
39	1	18 336-338	50	190-194	4,40-4,80	Pi	Palamaton luu	Eläimen luu	Eläimen palamaton luu. Lammas.	3		29,0	Y=78-82 m.
40	1	18 336-338	50	190-194	4,40-4,80	Pi	Palamaton luu	Eläimen luu	Eläimen palamaton luu. Vuohi tai lammas.	5		23,3	Y=78-82 m.
41	1	18 336-338	50	190-194	4,40-4,80	Pi	Palamaton luu	Eläimen luu	Eläimen palamaton luu. Metsäjänis.	1	61x23x13	1,7	Y=78-82 m.
42	1	18 336-338	50	190-194	4,40-4,80		Palamaton luu	Eläimen luu	Eläimen palamaton luu. Teeri.	1	44x13x8	1,0	Y=78-82 m.
43	1	18 336-338	50	190-194	4,40-4,80	Pi	Palamaton luu	Eläimen luu	Eläimen palamaton luu.	27		112,4	Y=78-82 m.
44	1	18 336-338	50	190-194	4,40-4,80	Pi	Palamaton luu	Kalan nikama	Kalan palamaton luu. Kalan nikama. Hauki.	1	12x9x9	0,3	Y=78-82 m.
45	1	18 336-338	50	190-194	4,40-4,80	Pi	Palanut luu	Eläimen luu	Eläimen palanut luu. Nauta.	1	23x21x14	5,2	Y=78-82 m.

KM	Alue	X	Y	Z	Krs	Yhteys	Materiaali	Laji	Kuvaus	Kpl	Mitat(mm)	Paino (g)	Muuta
46	1	18 336-338	50 190-194	4,40-4,80		Pi	Palanut luu	Eläimen luu	Eläimen palanut luu.	13		7,8	Y=78-83
47	1	18 337-338	50 190-191	4,50-4,0		Rak1 E	Rauta	Esine	Sinkilä. Rauta. Kookas U-muotoinen rauta, jonka päät ovat terävät, ikäänkuin kookas sinkilä.	1	125x37x15	72,9	Löydöt on saatu kivimuurien itäpuolelta väliltä 78,5-80 m tummasta maasta. Taso 2. Maannoksen syvyys noin 4,50-4,0 m mpy.
48	1	18 337-337	50 190-191	4,50-4,0		Rak1 E	Valkosavi	Liitupiippu	Liitupiippu. Valkosavi. Liitupiipun pesää, kanta ja vartta. Kannan toisella sivulla leima "N." ja toisella "3." Leima viittaa Carl Johan von Essenin piipputehtaaseen, joka toimi 1771-1773 Tukholmassa.	1	45x16x14	6,1	Y=79 m.
49	1	18 337-338	50 190-191	4,50-4,0		Rak1 E	Valkosavi	Liitupiippu	Liitupiippu. Valkosavi. Koristelemattomia varren katkelmia.	4	33x7	4,6	Y=78,5-80 m.
50	1	18 337-338	50 190-191	4,50-4,0		Rak1 E	Majolika	Astia	Astia. Majolika. Suureunapala sekä kylkipalat todennäköisesti lautasesta. Sisäpinnalla valkoinen tinalasitus ja sinisellä tehtyä maalauskoristelua: ympyräkeskisiä sekä viistoja raitoja. Suureunapalan ulkopinta lasittamaton tai lasitus lohjennut pois. Kylkipaloissa rippeitä vihreästä lyijylasituksesta. Todennäköisesti samaa astiaa kuin :11.	3	35x21x5,5	9,9	Y=78,5-80
51	1	18 337-338	50 190-191	4,50-4,0		Rak1 E	Fajanssi	Astia	Astia. Fajanssi. Kylkipala lautasesta, jonka molemmilla pinnoilla tinalasitus ja musta maalauskoristelu. Paksuseinäinen, saviaines vaaleanruskehtava. Mahdollisesti lautanen. Uudemman oloinen. Mahdollisesti samaa astiaa kuin :12, :68, :95.	1	33x20x8	3,3	Y=78,5-80 m.
52	1	18 337-338	50 190-191	4,0		Rak1 E	Punasavi	Astia	Astia. Punasavi. Pohjapala, jonka sisäpinnalla vaalea liete ja lyijylasitus, osin lohkeillut. Ulospäin	1	27x28x6 90-100	9,9	Y=78,5-80 m.

KM	Alue	X	Y	Z	Krs	Yhteys	Materiaali	Laji	Kuvaus	Kpl	Mitat(mm)	Paino (g)	Muuta
									kaartuva pohjanreuna. Tasainen lasittamaton pohja. Ulkopinta lasittamaton.				
53	1	18 337-338	50 190-191	4,0		Rak1 E	Punasavi	Astia	Astia. Punasavi. Kylkipala vadista. Sisäpinnalla vaalealla savella tehtyjä bolusraitoja. Lasitus kulunut, ulkopinta lasittamaton.	1	28x21x7	4,1	Y=78,5-80 m.
54	1	18 337-338	50 190-191	4,50-4,0		Rak1 E	Punasavi	Astia	Astia. Punasavi. Kylkipala, jonka molemmilla pinnoilla vihreä lyijylasitus.	1	27x13x6	3,2	Y=78,5-80 m.
55	1	18 337-338	50 190-191	4,50-4,0		Rak1 E	Savi	Astia	Astia. Savi. Suureunapala, johon palamisen ja sulamisen johdosta takertunut kylkipala mahdollisesti samaa astiaa. Palanut tummanharmaaksi ja sisäpinnan lyijylasite on sulanut.	1	44x32x11	11,7	Y=78,5-80 m.
56	1	18 337-338	50 190-191	4,50-4,0		Rak1 E	Lasi	Pullo	Pullo. Lasi. Pohjareunapala nelikulmaisesta pullosta pohjan ja kyljen taitteen kohdalta. Pinta irisoitunut sameaksi.	1	36x25x6	4,8	
57	1	18 337-338	50 190-191	4,50-4,0		Rak1 E	Lasi	Pullo	Pullo. Lasi. Kylkipala läheltä pohjareunaa. Vihertävää lasia. Pinta irisoitunut.	1	39x22x6	7,0	Y=78,5-80 m.
58	1	18 337-338	50-190-191			Rak1 E	Palamaton luu	Eläimen luu	Eläimen palamaton luu. Nauta.	1	30x30x22	9,0	Y=79-80 m.
59	1	18 337-338	50 190-191			Rak1 E	Palamaton luu	Eläimen luu	Eläimen palamaton luu. Metsäjänis.	1	23x6	0,2	Y=79-80 m.
60	1	18337-338	50 190-191			Rak1 E	Palamaton luu	Eläimen luu	Eläimen palamaton luu. Hanhi. Katkelma putkiluuta.	1	44x10x7	1,3	
61	1	18 337-338	50 190-191			Rak1 E	Palanut luu	Eläimen luu	Eläimen palanut luu.	3	28x16x3	2,4	Y=78,5-80 m.
62	1	18338,30	50190,0	~4,0		Rak1 W	Kupari	Raha	Raha. Kaarle XI. Ruotsalainen kupariraha, 1/6 äyri vuodeltä 1666. Toisella pinnalla kolme kruunua, joita reunustaa kirjaimet "C", "R" ja "S" sekä vuosi 1666. Toisella pinnalla keskellä leijona ja kruunu, reunoilla "1/6 ÖR" sekä kirjaimet "S" ja "M".	1	26x1,5 26	6,6	Y=78 m. Löydöt on saatu kivirakenteen länsipuolelta tummasta maasta.
63	1	18336-338	50 185-190	3,50-4,0		Rak1 W	Kuparilejeerinki/ hopeaseos	Nuppineula	Nuppineula. Kuparilejeerinki tai hopeaseos. Pallomaisen nupin halkaisija on 2,5 mm. Toinen pää kärjekäs.	1	38x1-2,5	0,3	Y=73-78 m.

KM	Alue	X	Y	Z	Krs	Yhteys	Materiaali	Laji	Kuvaus	Kpl	Mitat(mm)	Paino (g)	Muuta
64	1	18336-338	50185-190	3,50-4,0		Rak1 W	Valkosavi	Liitupiippu	Liitupiippu. Valkosavi. Koristelemattomia varren katkelmia. Paksuudet 4-9 mm.	19	98x5,5	56,9	
65	1	18 336-338	50185-190	3,50-4,0		Rak1 W	Kivitavara	Astia	Astia. Kivitavara. Westerwald-kannu. Kylkipala, jonka ulkopinnalla värjäämättömiä harmaita ja koboltinsinisiä vaakavyöhykkeitä. Palassa on kapea vaakakoristevyöhyke, jossa on pieniä pyöreitä kohokuvioita. Saviaines tiivis ja harmaa. Ajoittuu 1600-1700-luvuille.	1	49x26x4	8,6	Y=73-78 m.
66	1	18 336-338 50	185-190	3,50-4,0		Rak1 W	Majolika	Astia	Astia. Majolika. Suureunapala lautasesta. Sisäpinnalla tinalasitus ja sinisellä maalattua geometristä kuviointia. Ulkopinnalla tinalasitusta ainakin yläreunassa. Osin palanut mustaksi.	1	40x28x5 ~210	6,1	Y=73-78 m.
67	1	18336-338 50	185-190	3,50-4,0		Rak1 W	Majolika	Astia	Astia. Majolika. Suureunapala lautasesta. Sisäpinnalla valkoinen tinalasitus, joka ulottuu hieman reunan yli. Sinisellä maalattuja eripaksuisia ympyräkeskisiä raitoja sekä aivan reunassa viistoja, lyhyitä raitoja. Ulkopinnalla väritön lyijylasitus.	1	56x40x6 ~260	13,1	Y=73-78 m.
68	1	18 336-338 50	185-190	3,50-4,0		Rak1 W	Fajanssi	Astia	Astia. Fajanssi. Kylkipala, jonka molemmat pinnat ovat palaneet mustiksi ja karheiksi. Saviaines on vaaleanharmaata. Mahdollisesti samaa astiaa kuin :12, :51, :95.	1	60x44x5	12,5	Y=73-78 m.
69	1	18 336-338 50	185-190	3,50-4,0		Rak1 W	Punasavi	Astia	Astia. Punasavi. Suureunapala kulhosta. Suureen ja kyljen rajalla selkeä taite sisäänpäin, suurena ilmeisesti pystysuora. Sisäpinnalla karkeaksi palanutta lyijylasitusta. Ulkopinnalla taitteen kohdalla matala koristeura ja reunassa kaksi uraa. Lyijylasitusvaluma. Samaa astiaa kuin :20.	1	778x63x6 280	54,9	Y=73-78 m.
70	1	18 336-338 50	185-190	3,50-4,0		Rak1 W	Punasavi	Astia	Astia. Punasavi. Pohja- ja kylkipalat todennäköisesti samasta vadista. Pohjapalassa tasainen pohja. Sisäpinnalla vaalealla savilietteellä	2	75x63x6-15	84,5	Y=73-78 m.

KM	Alue	X	Y	Z	Krs	Yhteys	Materiaali	Laji	Kuvaus	Kpl	Mitat(mm)	Paino (g)	Muuta
71	1	18 336-338	50 185-190	3,50-4,0		Rak1 W	Punasavi	Astia	tehtyä geometristä boluskoristelua. Väritön lyijylasitus. Ulkopinta lasittamaton.	1	38x27x8	7,4	Y=77 m.
72	1	18 336,80	50 188,80	3,80		Rak1 W	Punasavi	Astia	Astia. Punasavi. Padan jalkapala ja astian sisäpintaa. Neljässä osassa. Sisäpinnalla jääne tummunutta vihertävää lyijylasitusta.	1	45x38x26	22,1	Y=76 m.
73	1	18 336-338	50 185-190	3,50-4,0		Rak1 W	Punasavi	Astia	Astia. Punasavi. Padan kylkipala, jossa putkikahvan kiinnityskohta. Kahvasta tyvi jäljellä, sen reunoilla kaksi sormen painallusjäljeä. Palan yläreunassa (suureunan) voimakas taite ulospäin. Sisäpinnalla tummunut lyijylasitus. Ulkopinnalla rihlausta, nokea ja lyijylasitusvaluma.	1	87x59x7	72,8	Y=73-78 m.
74	1	18 336-338	50 185-190	3,50-4,0		Rak1 W	Punasavi	Astia	Astia. Punasavi. Kylkipalat mahdollisesti samasta vadista. Sisäpinnalla palanutta vaalealla savilietteellä tehtyä geometristä boluskoristelua ja lyijylasitusta. Ulkopinnalla nokea.	2	74x46x6	26,5	Y=73-78 m.
75	1	18 336-338	50 185-190	3,50-4,0		Rak1 W	Punasavi	Astia	Astia. Punasavi. Vadin kylkipala, jonka sisäpinnalla osin lohjennut, tumma, vihertävä lyijylasitus. Ulkopinta lasittamaton, vähän nokea.	1	63x37x7	19,7	Y=77m.
76	1	18 336-338	50 185-190	3,50-4,0		Rak1 W	Punasavi	Astia	Astia. Punasavi. Kylkipala padasta. Sisäpinnalla vihertävä lyijylasitus. Ulkopinnalla rihlausta, lyijylasitusroiske ja nokea.	1	72x47x6	30,4	Y=73-78 m.
77	1	18 336-338	50 185-190	3,50-4,0		Rak1 W	Punasavi	Astia	Astia. Punasavi. Kylkipala padasta. Sisäpinnalla lyijylasitus, ulkopinnalla rihlausta ja nokea.	1	34x31x4	4,5	Y=73-78 m.
78	1	18 336-338	50 185-190	3,50-4,0		Rak1 W	Valkosavi	Astia	Astia. Valkosavi. Kylkipala astiasta. Sisäpinta lohjennut pois. Ulkopinnalla vihreä (kuparioksidin) lyijylasitus. Palasta mahdollisesti pohjareuna lohjennut pois.	1	26x27x4	2,3	Y=73-78 m.

KM	Alue	X	Y	Z	Krs	Yhteys	Materiaali	Laji	Kuvaus	Kpl	Mitat(mm)	Paino (g)	Muuta
79	1	18 336-338	50 185-190	3,50-4,0		Rak1 W	Lasi	Ikkunalasi	Lasi. Ikkunalasi. Toinen pala on vihertävää lasia. Toinen pala on sulanut muodottomaksi ja tummunut palossa.	2	46x32x2	8,1	Y=73-78 m.
80	1	18 336-338	50 189-190	3,65		Rak1 W	Pii?	Raaka-aine?	Pii? Harmaa pieni pala, jonka pinta osin kiiltävää ainesta ja osin vaalea mattapintainen. Mahdollisesti piitä, mutta toisaalta näyttää sulaneelta lasilta.	1	23x12x10	3,4	Y=77-78 m.
81	1	18 336-338	50 185-190	3,50-4,0		Rak1 W	Palamaton luu	Eläimen luu	Eläimen palamaton luu. Nauta.	9		116,3	Y=73-78 m.
82	1	18 336-338	50 188-190	3,65		Rak1 W	Palamaton luu	Eläimen luu	Eläimen palamaton luu. Nauta. Litteän putkiluun katkelma.	1		9,3	Y=77-78 m.
83	1	18 336-338	50 185-190	3,50-4,0		Rak1 W	Palamaton luu	Eläimen luu	Eläimen palamaton luu. Lammas.	2		9,1	Y=73-78 m.
84	1	18 336-338	50 185-190	3,50-4,0		Rak1 W	Palamaton luu	Eläimen luu	Eläimen palamaton luu. Metsäjänis.	2		3,8	Y=73-78 m.
85	1	18 336-338	50 189-190	3,50-4,0		Rak1 W	Palamaton luu	Eläimen luu	Eläimen palamaton luu. Kanalintu. Pieni putkiluu.	1		0,5	Y=77,5-78 m.
86	1	18 336-338	50 185-190	3,50-4,0		Rak1 W	Palamaton luu	Eläimen luu	Eläimen palamaton luu. Katkelmia.	6		7,6	Y=73-78 m.
87	1	18 336-338	50 185-190	3,50-4,0		Rak1 W	Palamaton luu	Kalan luu	Kalan palamaton luu. Hauki. Cleithum eli hartian lukkoluu.	1	47x11x2	0,6	Y=73-78 m.
88	1	18 336-338	50 185-190	3,50-4,0		Rak1 W	Palanut luu	Eläimen luu	Eläimen palanut luu. Nauta.	3		17,5	Y=73-78 m.
89	1	18 336-338	50 185-190	3,50-4,0		Rak1 W	Palanut luu	Eläimen luu	Eläimen palanut luu. Sika.	1		3,0	Y=73-78 m.
90	1	18 336-338	50 185-190	3,05-4,0		Rak1 W	Palanut luu	Eläimen luu	Eläimen palanut luu.	13		40,8	
91	1	18 336-337	50 191-193	3,50-5,0			Valkosavi	Liitupiippu	Liitupiippu. Valkosavi. Koristelematon varren katkelma.	1	40x7	2,5	Y=79-82 m. Löydöt saatu eteläprofiilin puhdistuksen yhteydessä.
92	1	18 336	50 189	3,50-5,0			Valkosavi	Liitupiippu	Liitupiippu. Valkosavi. Liitupiipun pesä kantoineen. Kantaleimat epäselviä, mahd. eläinten päät. Pesän kyljessä Tukholman kaupungin vaakuna, jonka keskellä on Merkuriuksen sauva. Leima viittaa	2	51x18,5x18,5	8,7	Y=77 m. Löydöt saatu eteläprofiilin puhdistuksen yhteydessä.

KM	Alue	X	Y	Z	Krs	Yhteys	Materiaali	Laji	Kuvaus	Kpl	Mitat(mm)	Paino (g)	Muuta
									Olof Forsbergin piiputehtaaseen, joka toimi Tukholman Södermalmilla 1739-59. Toinen pala on koristelematon pesän kylkipala.				
93	1	18 336	50 189	3,50-5,0			Valkosavi	Liitupiippu	Liitupiippu. Valkosavi. Liitupiipun vartta ja kanta. Kannan toisella sivulla "P" ja toisella "T".	1	66x20x15		
94	1	18 336	50 189	3,50-4,0			Valkosavi	Liitupiippu	Liitupiippu. Valkosavi. Koristelemattomia varren katkelmia. Paksuudet 5-8,5 mm.	5	63x8	16,0	Y=74-77 m.
95	1	18 336	50 189	3,50-5,0			Fajanssi	Astia	Astia. Fajanssi. Kylkipala, jossa on molemminpuolinen loiva taite. Molemmilla pinnoilla tinalasitus ja tummaa maalauskoristelua. Pinta palanut kuplille. Mahdollisesti samaa astiaa kuin :12, :51, :68.	1	59x25x7	12,3	Y=77 m.
96	1	18 336	50 189	3,50-5,0			Punasavi	Astia	Astia. Punasavi. Kylkipalat eri astioista. Toisessa palassa molemmin puolin väritön lyijylasitus ja taite. Toisessa palassa sisäpinnalla vaalealla saviliitteellä tehtyä koristelua ja molemmin puolin väritön lyijylasitus. Jälkimmäisen mitat: 20x16x7 mm.	2	35x24x4	5,8	Y=77 m.
97	1	18 336	50 189	3,50-5,0			Valkosavi? Majolika?	Astia	Astia. Valkosavi. Pohjapala astiasta, jossa on pohjarengas, pohja tasainen ja siinä on vihertävä lyijylasitusroiske. Sisäpinta lohjennut. Saattaa olla majolikaa?	1	34x23x12	7,5	Y=77 m.
98	1	18 336	50 189	3,50-5,0			Savi	Kattotiili	Savi. Kattotiili. Kylkipala, joka on kaareva. Saviaines harmaata, pinnat tummuneet.	1	100x87x8	79,6	Y=77 m.
99	1	18 336	50189	3,50-5,0			Lasi	Ikkunalasi	Ikkunalasi. Reunapala, jossa yhdellä reunalla retusointia. Pinta irisoitunut.	1	48x48x2	7,5	Y=77 m.
100	1	18 336	50 189	3,50-5,0			Palamaton luu	Eläimen luu	Eläimen palamaton luu. Nauta.	7		70,8	Y=77 m.
101	1	18 336	50 186	3,50-5,0			Palamaton luu	Eläimen leukaluu, hammas	Eläimen palamaton luu. Leukaluu ja hampaita. Sika.	1		27,3	Y=74 m.
102	1	18 336	50 189	3,50-5,0			Palamaton luu	Eläimen luu	Eläimen palamaton luu. Metsäjänis.	1		0,1	Y=77 m.

KM	Alue	X	Y	Z	Krs	Yhteys	Materiaali	Laji	Kuvaus	Kpl	Mitat(mm)	Paino (g)	Muuta
103	1	18 336	50 186	3,50-5,0			Palamaton luu	Kalan luu	Kalan palamaton luu. Ahven.	1		0,1	Y=74 m.
104	1	18 336	50 186	3,50-5,0			Palanut luu	Eläimen luu	Eläimen palanut luu. Nauta.	1		8,2	Y=74 m.
105	1	18 336	50 186-189	3,50-5,0			Palanut luu	Eläimen luu	Eläimen palanut luu.	12		31,6	
106	1	18 336-338	50 182	4,50-5,0			Valkosavi	Liitupiippu	Liitupiippu. Valkosavi. Koristelematon varren katkelma.	1	56x7	1,6	Y= 70 m. Löydöt on saatu tiilensekaisesta täyttömaasta.
107	1	18 336	50 182	4,50-5,0			Punasavi	Kattotiili	Kattotiili. Punasavi. Reunapala, kaareva.	1	87x65x17	84,2	Y=70 m.
108	1	18 336-338	50 182	4,50-5,0			Lasi	Pullo?	Pullo? Lasi. Pala vihreää lasia. Pala on tasainen, mutta lasin paksuus vaihtelee. Mahdollisesti nelikulmaista pulloa tai ikkunalasia.	1	44x30x1,5-4	5,4	Y=70 m.
109	1	18 336	50 181	4,50-5,0			Rauta	Astia?	Astia? Rauta. Kaareva kylkipala mahdollisesti astiasta.	1	165x117x6-9	482,0	Y=69 m. Löytynyt kaivannon täyttömaasta.
110	1	18 336	50 180	3,60-4,40			Palamaton luu	Eläimen leukaluu, hammas, eläimen luu	Eläimen palamaton luu. Leukaluu ja luita. Kissa.	17		2,4	Y=68 m. Löydöt on saatu eteläprofiilin puhdistuksen yhteydessä tummasta kuoppamaisesta maannoksesta.
111	1	18 336	50 179				Piiposliini	Astia	Astia. Piiposliini. Suureunapala lautasesta, jonka molemmilla pinnoilla valkoinen tinalasitus.	1	35x30x3,5 120-140	4,8	Y=67 m.
112	1	18 336	50 179				Punasavi	Kattotiili	Kattotiili. Punasavi. Reunapala ja kylkipala kaarevasta kattotiilestä.	2	95x80x17	298,1	Y=67 m.
113	1	18 336,50	50 176,70	4,50			Kuparilejeerinki/ hopeaseos	Nuppineula	Nuppineula. Kuparilejeerinki tai hopeaseos. Pallomaista nuppia kiertää horisontaali ura, myös varressa näkyy pituussuuntainen ura. Varren paksuus 0,5 mm ja nupin 1,5 mm.	1	24x1,5	0,05	Y=64,60 m. Tiilensekaisesta hiekasta.

KM	Alue	X	Y	Z	Krs	Yhteys	Materiaali	Laji	Kuvaus	Kpl	Mitat(mm)	Paino (g)	Muuta
114	1	18336,50	50176,70	3,20-3,65		KK2	Punasavi	Kattotiili	Kattotiili. Punasavi. Reunapaloja, joista yhden pinta 3 on tummunut ja sulanut. Yksi saattaa olla kaakelia.	3	47x44x12	75,2	Y= 64-65 m. Koekuoppa 2.
115	1	18 336,50	50 176,70	3,20-3,65		KK2	Lasi	Ikkunalasi	Ikkunalasi. Reunapala hieman vihertävää lasia. Leikatussa reunassa näkyy raamin jälki.	1	21x15x1,5	1,2	Y=64-65 m. Koekuoppa.
116	1	18 336,50	50 176,70	3,20-3,65		KK2	Palamaton luu	Eläimen luu	Eläimen palamaton luu. Nauta.	3		20,9	Y=65-64 m. Koekuoppa.
117	1	18 336-337	50 175	3,60-4,10			Posliini	Astia	Astia. Posliini. Suureunapala lautasesta, koristelematon.	1	40x27x2,5 220-240	3,5	Y=63 m. Harmaasta maannoksesta.
118	1	18 336-337	50 175	3,50-4,10			Palamaton luu	Eläimen luu	Eläimen palamaton luu. Pienten luiden katkelmia.	3		1,3	Y=63 m.
119	1	18 336-338	50 172-181				Valkosavi	Liitupiippu	Liitupiippu. Valkosavi. Koristelemattomia varren katkelmia.	3	41x9	8,2	Y=60-70 m. Kaivannon pohjalta.
120	1	18 336-338	50 172-181				Kivitavara	Astia	Astia. Kivitavara. Westerwald-kannu. Kylkipala, jonka ulkopinnalla on katkelmat rosettimaista leimakoristetta. Koboltinsinistä sekä värjäämätöntä lasitusta. Sisäpinnalla suolalasisitus. Saviaines harmaa ja tiivis. Ajoittuu 1600- ja 1700-luvuille. Sopii yhteen :133 kanssa.	1		4,9	Y=60-70 m.
121	1	18 336-338	50 172-181				Punasavi	Kattotiili	Kattotiili. Punasavi. Kaarevat palat, joista toisessa toinen pinta jäljellä.	2	124x69x17	163,4	Y=60-70 m.
122	1	18 336-338	50 172-181				Lasi	Pullo	Pullo. Lasi. Kaareva kylkipala vihertävästä pullostasta.	1	33x32x2	4,9	Y=60-70 m.
123	1	18 336-338	50 172-181				Palamaton luu	Eläimen hammas	Eläimen palamaton luu. Hammas. Nauta.	1		6,2	Y=60-70 m.
124	1	18 336-338	50 172-181				Palamaton luu	Eläimen luu	Eläimen palamaton luu. Nauta.	1		85,4	Y=60-70 m.
125	1	18 336-338	50 172-181				Palamaton luu	Eläimen luu	Eläimen palamaton luu. Sika.	1		5,4	Y=60-70 m.
126	1	18 336-338	50 172-181				Palamaton luu	Eläimen luu	Eläimen palamaton luu. Kanalintu.	2		2,4	Y=60-70 m.
127	1	18 336-338	50 172-181				Palamaton luu	Eläimen luu	Eläimen palamaton luu. Sorsalintu.	1		0,8	Y=60-70 m.

KM	Alue	X	Y	Z	Krs	Yhteys	Materiaali	Laji	Kuvaus	Kpl	Mitat(mm)	Paino (g)	Muuta
128	1	18 336-338	50 172-181				Palamaton luu	Eläimen luu	Eläimen palamaton luu.	1		0,6	Y=60-70 m.
129	1	18 336-338	50 172-181				Palamaton luu	Kalan luu	Kalan palamaton luu. Särkikala.	1		0,3	Y=60-70 m.
130	1	18 336-338	50 172-181				Palanut luu	Eläimen luu	Eläimen palanut luu.	1		1,5	Y=60-70 m.
131	1	18 336-338	50 172-181				Laasti	Pintalaasti	Pintalaasti. Litteä pala, jossa toinen pinta on siloiteltu.	1		6,5	Y=60-70 m.
132	1	18 336	50 174-177				Valkosavi	Liitupiippu	Liitupiippu. Valkosavi. Pesän ympärysmistä kolmasosa jäljellä. Ei koristelua, nokinen.	1	45x20,5x2	4,3	Y=62-65 m. Löydöt saatu profiiliin puhdistuksen yhteydessä.
133	1	1 336	50 174-177				Kivitavara	Astia	Astia. Kivitavara. Westerwald-kannu. Kylkipala, jonka ulkopinnalla on katkelma rosettimaista leimakoristetta. Koboltinsinistä sekä värjäämätöntä lasitusta. Sisäpinnalla suolalasisitus. Saviaines harmaa ja tiivis. Ajoittuu 1600- ja 1700-luvuille. Sopii yhteen :120 kanssa.	1	30x14x5	3,2	Y=62-65 m.
134	1	18 336	50 174-177				Posliini	Astia	Astia. Posliini. Kylkipala ns. cafe au lait -posliiniastiaa. Sisäpinnalla lasitteen alle maalattua sinistä viivakoristelua. Ulkopinnalla ruskea tinalasite. Ajoitus 1700-luku (Hyvönen 1986: 72, 84; Surage&Newman 1974: 61).	1	16x12x4,5	1,2	Y=62-65 m.
135	1	18 336	50 174-177				Punasavi	Astia	Astia. Punasavi. Nokkapala kannusta, pala on voimakkaasti kaareva. Nokan ulkopinta on lohjennut. Tällä pinnalla rippeitä lyijylasituksesta. Sisäpinta lasittamaton.	1	62x21x10	15,8	Y=62-65 m.
136	1	18 336	50 174-177				Punasavi	Kaakeli	Kaakeli. Punasavi. Reunapala mahdollisesti levykaakelista. Toinen pinta on mustunut ja sulanut kuplille.	1	36x21x11	9,3	Y=62-65 m.
137	1	18 336	50 174-177				Lasi	Ikkunalasi	Ikkunalasi. Pala väritöntä ohutta lasia, jonka pinta on irisoitunut.	1	10x7x1	0,1	Y=62-65 m.

KM	Alue	X	Y	Z	Krs	Yhteys	Materiaali	Laji	Kuvaus	Kpl	Mitat(mm)	Paino (g)	Muuta
138	1	18 336-337	50 169				Valkosavi	Liitupiippu	Liitupiippu. Valkosavi. Yksi lähes kokonainen pesä, joka on kolmessa osassa. Toisesta pesästä kylkipala. Kokonaisen pesän suureunaa kiertää pisteleimakoristelu. Suureuna on viisto. Kantaleimana kruunattu "CK". "CK" kantaleima esiintyy ainakin seuraavissa Goudan piipuissa: Cornelis Kwast\Quast 1695- sekä Cornelis Koeman 1737-46. Pesän solakka muoto voisi viitata 1700-luvun alkupuoliskolle.	2	47x19x19 19	9,6	Y=57 m.
139	1	18 336-337	50 169				Fajanssi	Astia	Astia. Fajanssi. Suureunapala kulhosta tai matalasta kupista. Molempien pintojen valkoinen tinalasitus lohkeillut lähes kokonaan pois. Suureuna lähes pystysuora. Saviaines kellertävää.	1	86x53x7 140	26,1	Y=57 m.
140	1	18 336-337	50 169				Punasavi	Astia	Astia. Punasavi. Suureunapala ruukusta. Astian kylki on halkaisijaltaan suurempi kuin suureunan halkaisija. Sisäpinnalla ja suureunan päällä ruskehtava lyijylasitus, ulkopinta lasittamaton. Sisäpinnalle, kyljen ja suureunan taitteeseen muotoiltu korostusta.	1	60x44x13,5 180-200	31,0	Y=57 m.
141	1	18 336-338	50 169				Punasavi	Kattotiili	Kattotiili. Punasavi. Kaareva kulmapala, jonka ulkopinnalla ja reunalla on musta lyijylasitus. Sisäpinnalla merkkejä laastista.	1	165x113x14	404,4	Y=57 m.
142	1	18 335	50 168	3,50-3,70		KK3	Rauta	Koukku	Koukku. Rauta. J-muotoinen poikkileikkaukseltaan litteä esine, joka kapenee hieman koukkumaiseen päähän. Paksummassa päässä kiinnityskohta johonkin.	1	81x46x10	45,7	Löydöt on saatu koekuopasta, Y=56-56,50 m.
143	1	18 335	50 168	3,50-3,70		KK3	Valkosavi	Liitupiippu	Liitupiippu. Valkosavi. Koristelemattomia varren katkelmia.	3	24x5,5	2,7	Y=56-56,5 m.
144	1	18 335	50 168	3,50-3,70		KK3	Fajanssi	Astia	Astia. Fajanssi. Kylkipala, jonka sisäpinnalla valkoinen tinalasitus ja violettiä maalauskoristelua. Ulkopinnalla ruskehtava lyijylasitus(?).	1	20x18x5	1,3	Y=56-56,5 m.

KM	Alue	X	Y	Z	Krs	Yhteys	Materiaali	Laji	Kuvaus	Kpl	Mitat(mm)	Paino (g)	Muuta
145	1	18 335	50 168	3,50-3,70		KK3	Punasavi	Astia	Astia. Punasavi. Kylkipala, jonka sisäpinnalla vaalealla savilietteellä tehtyä ympyräkeskistä aaltoviivaa ja suoraa viivaa. Ulkopinta lohjennut. Mahdollisesti vati tai kulho.	1	25x20x4	1,6	Y=56-56,5 m.
146	1	18 335	50 168	3,50-3,70		KK3	Lasi	Astia	Astia. Lasi. Kylkipala ohutseinäisestä lasiastiasta.	1	13x12x1	0,3	Y=56-56,5 m.
147	1	18 335	50 168	3,50-3,70		KK3	Palamaton luu	Eläimen hammas	Eläimen palamaton luu. Eläimen hammas. Nauta.	1		1,5	Y=65-65,5 m.
148	1	18 335	50 168	3,50-3,70		KK3	Palamaton luu	Eläimen luu	Eläimen palamaton luu. Vuohi tai lammas.	1		2,9	
149	1	18 335	50 168	3,50-3,70		KK3	Palamaton luu	Eläimen luu	Eläimen palamaton luu. Osassa näkyy viltojälkiä.	4		42,5	Y=65-65,5 m.
150	1	18 335	50 166-171				Valkosavi	Liitupiippu	Liitupiippu. Valkosavi. Koristelematon varren katkelma.	1	49x9	4,6	Y=55-60 m. Profiilin puhdistus.
151	1	18 335	50 166-171				Lasi	Pullo	Pullo. Lasi. Kylkipala väröttömästä lasipullosta.	1	51x62x2-4	11,1	Y=55-60 m.
152	1	18 335	50 166-171				Palamaton luu	Eläimen leukaluu, hammas	Eläimen palamaton luu. Leukaluu ja hampaita. Sika.	1		75,9	Y=55-60 m.
153	1	18 335	50 166-171				Palamaton luu	Eläimen luu	Eläimen palamaton luu.	1		11,4	Y=55-60 m.
154	1	18 335-336	50 156-160			Rak2	Kuparilejeerinki/ hopeaseos	Nuppineula	Nuppineulat. Kuparilejeerinki tai hopeaseos. Pallomaisissa nupeissa on horisontaali ura. Nupin halk. 1,5 mm. Toisen pituus 22 mm ja toisen 24 mm.	2	24x1,5	0,05	Seuraavat löydöt on saatu kellarin Rak2 sisäosasta täyttömaasta. Y=44-49 m.
155	1	18 335-336	50 156-160			Rak2	Rauta	Esine	Astia? Rauta. Kaareva kylkipala kookkaasta astiasta. Ainevahvuus 4-9 mm.	1	230x200x50	1390,0	
156	1	18335-336	50 156-160			Rak2	Valkosavi	Liitupiippu	Liitupiippu. Valkosavi. Piipun pesää, kanta ja vartta. Koristelematon.	1	46x16x17	5,3	
157	1	18335-336	50 156-160			Rak2	Valkosavi	Liitupiippu	Liitupiippu. Valkosavi. Koristelemattomia varren katkelmia. Paksuudet välillä 5-8,5 mm.	23	80x6	56,6	
158	1	18 335-336	50 156-160			Rak2	Kivitavara	Astia	Astia. Kivitavara. Westerwald-kannun pohjakykipala. Pohja on tasainen. Sisäpinnalla	1	86x38x7 90	67,0	

KM	Alue	X	Y	Z	Krs	Yhteys	Materiaali	Laji	Kuvaus	Kpl	Mitat(mm)	Paino (g)	Muuta
									suolalasisitus. Ulkopinnalla jalkaosassa vaakasuoria matalia uria, joissa koboltinsinistä maalauskoristelua. Näiden välissä kohoumat, joissa väritön suolalasisitus. Levenevässä kyljessä on katkelma värjäämätöntä rosettia koboltinsinisellä värjättyssä kentässä. Saviaines harmaa ja tiivis. Ajoittuu 1600-1700-luvuille.				
159	1	18	335-336	50	156-160		Rak2	Fajanssi	Astia	Astia. Fajanssi. Suureunapalat eri astioista. Yhdessä palassa sisäpinnalla ympyräkeskinen sininen raita, molemminpuolinen tinalasisitus. Toisessa molemminpuolinen tinalasisitus. Kolmannen suureuna profiloitu voimakkaasti ulospäin. Tässä sisäpinnalla tinalasisitus, ulkopinnalla ruskehtava lasitus?	3	33x22x6	7,0
160	1	18	335-336	50	156-160		Rak2	Posliini	Astia	Astia. Posliini. Pohjapala lautasesta, pala on tasainen. Toisella pinnalla sinisellä tehtyä viiva-aiheista maalauskoristelua.	1	18x16x4,5	1,5
161	1	18	335-336	50	156-160		Rak2	Posliini	Astia	Astia. Posliini. Kylkipala kupista. Sisäpinnalla kaksi ohutta, punaista, ympyräkeskistä koristeraitaa. Ulkopinnalla punaisella ja kultaisella värillä maalattua kasviaiheista koristelua.	1	21x22x2	1,6
162	1	18	335-336	50	156-160		Rak2	Piiposliini	Astia	Astia. Piiposliini. Suureuna- ja pohjapaloja eri astioista. Kaikissa molemminpuolinen tinalasisitus. Kaksi tasaista pohjapalaa, joista toisessa on sisäpinnalla ruskeaa ja sinistä kasviaiheista maalauskoristelua. Tämän palan pohjassa katkelma leimaa, jossa kaksi viivaa muodostavat V:n. Yksi suureunapala lautasesta, toinen mahdollisesti kupista.	4	48x44x3	24,9
163	1	18	335-336	50	156-160		Rak2	Punasavi	Astia	Astia. Punasavi. Suureunapala vadista, jonka sisäpinnalla ruskehtava lyijylasisitus. Ulkopinta lasittamaton. Ulkopinnalla suureunassa kapea, matala koristeura.	1	42x27x10	14,6

KM	Alue	X	Y	Z	Krs	Yhteys	Materiaali	Laji	Kuvaus	Kpl	Mitat(mm)	Paino (g)	Muuta
164	1	18	335-336	50	156-160		Rak2	Punasavi	Astia. Punasavi. Suureunapala. Sisäpinnalla jäänteitä lyijylasituksesta. Reunan päällä ja ulkopinnalla engobe ja reunan päällä myös jäänteitä lyijylasitteesta. Koon perusteella pieni kulho tai kuppi.	1	35x27x5 100-120	6,5	
165	1	18	335-336	50	156-160		Rak2	Punasavi	Astia. Punasavi. Suureunapala, jonka sisäpinnalla ja reunan päällä vihertävä lyijylasitus. Lasittamaton ulkopinta nokinen ja ulospäin taipuvan suureunan ulkopinnalla kapeita koristeuria. Mahdollisesti pata tai ruukku.	1	43x23x6	6,2	
166	1	18	335-336	50	156-160		Rak2	Punasavi	Astia. Punasavi. Suureunapala padasta tai ruukusta. Osin lohjenneella sisäpinnalla lyijylasitus. Ulkopinnalla lyijylasitusroiske, nokea ja koristeena uria ja kohovöitä. Suureuna on pystysuora ja kylki pullistuu ulospäin.	1	44x30x4 noin 140	5,7	
167	1	18	335-336	50	156-160		Rak2	Punasavi	Astia. Punasavi. Suureunapala mahdollisesti ruukusta. Sisäpinnalla tummanruskea lyijylasitus. Lasittamattomalla ulkopinnalla kyljessä kapeita koristeuria. Suureuna profiloitu ulospäin.	1	36x31x4	7,3	
168	1	18	335-336	50	156-160		Rak2	Punasavi	Astia. Punasavi. Pohjapala kulhosta tai kupista. Sisäpinnalla sammalenvihreä lyijylasitus. Lasittamaton pohja tasainen, osin lohjennut. Ulkopinta lasittamaton. Astian pohjalle takertunut jotain vaaleaa hienoa ainesta.	1	95x78x6-11 68	128,3	
169	1	18	335-336	50	156-160		Rak2	Punasavi	Astia. Punasavi. Kylkipala, jonka ulkopinnalla on vihreä (kuparioksidi) lyijylasitus ja sisäpinnalla vaaleaa savilietettä sekä ruskealla (mangaani) tehty viiva ja geometristä koristelua.	1	23x20x6	2,5	
170	1	18	335-336	50	156-160		Rak2	Punasavi	Astia. Punasavi. Kylkipalat eri astioista. Molemmissa sisäpinnalla ruskehtava lyijylasitus. Ulkopinnat lasittamattomia. Toisessa on vyöhyke matalia koristeuria, toisessa loivaa rihlausta.	2	75x63x7	44,5	

KM	Alue	X	Y	Z	Krs	Yhteys	Materiaali	Laji	Kuvaus	Kpl	Mitat(mm)	Paino (g)	Muuta
171	1	18	335-336	50	156-160		Rak2	Punasavi	Kaakeli	14	142x45x23	562,2	
									Kaakeli. Punasavi. Kulma-, reuna- ja kylkipaloja ruukku- ja levykaakeleista. Osassa paloista on vihreää lyijylasitusta, osassa kellertävää ja yhdessä ruskeita lyijylasitusroiskeita.				
172	1	18	335-336	50	156-160		Rak2	Punasavi	Kattotiili	4	135x125	534,6	
									Kattotiili. Punasavi. Kulma-, reuna- ja kylkipaloja. Kulmapala on kymmenessä osassa. Yhdessä palassa on reunalla 12 mm korkea suorakaiteen muotoinen paksunnos. Paksunnos on kooltaan 27x53 mm. Paksunnos on kiinnittänyt/tukenut tilien katon horisontaalia listaa vasten.				
173	1	18	335-336	50	156-160		Rak2	Lasi	Astia	5	46x25x2,5	9,6	
									Astia. Lasi. Suureunapala sekä kylkipaloja värittömistä astioista. Paksuudet 1,5-3 mm.				
174	1	18	335-336	50	156-160		Rak2	Lasi	Astia	2	31x26x1,5	3,4	
									Astia. Lasi. Kaarevat kylkipalat, joista toinen vihertävä ja toinen hieman turkoosin sävyinen. paksuudet 1,5 mm.				
175	1	18	335-336	50	156-160		Rak2	Lasi	Pullo	1	48x21x8	9,9	
									Pullo. Lasi. Pohjareunapala nelikulmaisesta pullosta. Lasi on tummunut läpinäkymättömäksi.				
176	1	18	335-336	50	156-160		Rak2	Lasi	Pullo	1	96x68x3-10 100	191,0	
									Pullo. Lasi. Yli puolet voimakkaan kuperasta pohjasta (omatunto) ja kylkeä. Pullo on vihreä ja sylinterinmuotoinen. Puntteliarpi.				
177	1	18	335-336	50	156-160		Rak2	Lasi	Pullo	8	94x60x7	69,7	
									Pullo. Lasi. Kaarevia kylkipaloja vihreän ja ruskean sävyisistä pulloista. Paksuudet 1,5-7 mm.				
178	1	18	335-336	50	156-160		Rak2	Lasi	Ikkunalasi/peili	1	48x37x2-4 120	8,1	
									Ikkunalasi tai peili. Reunapala pyöreästä tai soikeasta ikkunalasista tai peilistä. Lasin pinta on irisoitunut tummaksi. Lasin paksuus vaihtelee välillä 2-4 mm. Jos lasi olisi pyöreä, sen halk. olisi 120 mm.				
179	1	18	335-336	50	156-160		Rak2	Lasi	Ikkunalasi	1	69x31x1,5	5,3	
									Ikkunalasi. Reunapala vihertävää lasia, reuna retusoitu.				

KM	Alue	X	Y	Z	Krs	Yhteys	Materiaali	Laji	Kuvaus	Kpl	Mitat(mm)	Paino (g)	Muuta
180	1	18	335-336	50	156-160		Rak2	Lasi	Ikkunalasi	Ikkunalasi. Reunapaloja vihertävistä ikkunoista. Reuna leikattu, paloissa näkyy leikkuujälki tai raamin jälki. Paksuudet 1-2,5 mm.	4	81x53x1	19,3
181	1	18	335-336	50	156-160		Rak2	Lasi	Ikkunalasi	Ikkunalasi. Reunapala, jossa on pyöreä reunapaksunnos. Pala on kaareva reunastaan ja tummaksi irisoitunut.	1	56x21x2,5-6	6,6
182	1	18	335-336	50	156-160		Rak2	Lasi	Ikkunalasi	Ikkunalasi. Eri vihreitä ikkunalasin paloja. Paksuudet 1-2,5 mm.	15	56x42x2	31,1
183	1	18	335-336	50	156-160		Rak2	Pii	Raaka-aine	Pii. Raaka-aine. Harmaata piitä, jossa cortexia jäljellä. Toinen pala on vaaleaa piitä.	2	64x53x27	60,1
184	1	18	335-336	50	156-160		Rak2	Palamaton luu	Eläimen leukaluu, hammas	Eläimen palamaton luu. Leukaluu ja hampaita. Nauta.	1		125,1
185	1	18	335-336	50	156-160		Rak2	Palamaton luu	Eläimen luu	Eläimen palamaton luu. Nauta.	10		178,7
186	1	18	335-336	50	156-160		Rak2	Palamaton luu	Eläimen leukaluu, hammas	Eläimen palamaton leukaluu ja hammas. Sika.	1		74,5
187	1	18	335-336	50	156-160		Rak2	Palamaton luu	Eläimen luu	Eläimen palamaton luu. Sika.	3		26,5
188	1	18	335-116	50	156-160		Rak2	Palamaton luu	Eläimen hammas	Eläimen palamaton hammas. Hevonen.	1		19,5
189	1	18	335-336	50	156-160		Rak2	Palamaton luu	Eläimen luu	Eläimen palamaton luu. Lammas tai vuohi.	4		17,3
190	1	18	335-336	50	156-160		Rak2	Palamaton luu	Eläimen luu	Eläimen palamaton luu. Metsäjänis.	1		0,9
191	1	18	335-336	50	156-160		Rak2	Palamaton luu	Eläimen luu	Eläimen palamaton luu. Metso.	1		3,2
192	1	18	335-336	50	156-160		Rak2	Palamaton luu	Eläimen luu	Eläimen palamaton luu. Pyy.	1		0,2
193	1	18	335-336	50	156-160		Rak2	Palamaton luu	Eläimen luu	Eläimen palamaton luu. Hanhi.	1		4,2
194	1	18	335-336	50	1156-160		Rak2	Palamaton luu	Eläimen luu	Eläimen palamaton luu. Kanalintu.	6		4,0
195	1	18	335-336	50	156-160		Rak2	Palamaton luu	Eläimen luu	Eläimen palamaton luu.	21		104,2

KM	Alue	X	Y	Z	Krs	Yhteys	Materiaali	Laji	Kuvaus	Kpl	Mitat(mm)	Paino (g)	Muuta
196	1	18 335-336	50 156-160			Rak2	Palamaton luu	Kalan luu	Kalan palamaton luu. Hauki.	1		0,2	
197	1	18 335-336	50 156-160			Rak2	Palamaton luu	Kalan luu	Kalan palamaton luu. Ahven.	1		0,05	
198	1	18 335-336	50 156-160			Rak2	Palamaton luu	Kalan luu	Kalan palamaton luu. Särkikala.	2		0,6	
199	1	18 335-336	50 156-160			Rak2	Palamaton luu	Kalan suomu	Kalan palamaton suomu. Särkikala.	1		0,05	
200	1	18 335-336	50 156-160			Rak2	Palamaton luu	Kalan ruoto	Kalan palamaton ruoto. Teleostei.	2		0,1	
201	1	18 335-336	50 156-160			Rak2	Palanut luu	Eläimen luu	Eläimen palanut luu. Lammas tai vuohi.	1		2,5	
202	1	18 335-336	50 156-160	~3,50-3,70		Rak2	kuparisekoite/ hopea/tina?	Solki	Solki. Kupariseosmetalli (hopeaa/tinaa seoksessa?). Koristeellisen siron soljen katkelma. Litteän soljen tausta on sileä ja etupinnalla on erilaisia urakoristeita. Toisen reunan pituus on 46 mm.	1	46/24x6x3	4,9	Seuraavat löydöt on saatu kellarin pohjalta.
203	1	18 335-336	50 156-160	~3,50-3,70		Rak2	Rauta	Salparauta	Salpa. Rauta. Litteä suorakaiteen muotoinen nivelsalpa, joka on saranan kohdalta taittuneena kaksinkerroin. Salvan toisessa päässä kapea 22 mm pitkä rako. Toinen pää pyöristetty tai murtunut.	1	91x22x4-14	40,4	
204	1	18 335-336	50 156-160	~3,50-3,70		Rak2	Valkosavi	Liitupiippu	Liitupiippu. Valkosavi. Koristelematon varren katkelma.	1	33x3	3,2	
205	1	18 335-336	50 156-160	~3,50-3,70		Rak2	Kivitavara	Pullo	Pullo. Kivitavara. Kylkipala selttteripullosta eli mineraalivesipullosta. Sisäpinnalla oranssi liete. Ulkopinnalla ruskea liete ja suolalasiutus. Ulkopinnalla on katkelma leimaa, jota reunustaa pyöreä ura ja leiman päällä on jotakin tummaa maalia tai ainetta. Leiman alla "6V"-kuvio. Ajoittuu mahdollisesti 1700-luvulle.	1	96x68x5	43,0	
206	1	18 335-336	50 156-160	~3,50-3,70		Rak2	Lasi	Astia	Astia. Lasi. Suureunapala vihreästä lasikulhosta. Suureuna on taitettu alaspäin kaksinkerroin 9 mm:n leveydeltä.	1	37x38x3-6 180-200	9,9	

KM	Alue	X	Y	Z	Krs	Yhteys	Materiaali	Laji	Kuvaus	Kpl	Mitat(mm)	Paino (g)	Muuta
207	1	18 335-336	50 156-160	~3,50-3,70		Rak2	Lasi	Pullo	Pullo. Lasi. Kylkipaloja eri vihreistä, sylinterinmuotoisista pulloista. Kolme samasta pullosta. Osassa irisoitumista.	5	101x61x1,5-4	57,3	
208	1	18 335-336	50 156-160	~3,50-3,70		Rak2	Lasi	Ikkunalasi	Ikkunalasi. Paloja eri vihreistä ikkunalaseista. Paksuudet 1,5-2 mm. Osassa irisoitumista.	6	46x25x1,5	10,4	
209	1	18 335-336	50 156-160	~3,50-3,70		Rak2	Palamaton luu	Eläimen luu	Eläimen palamaton luu. Nauta.	2		23,4	
210	1	18 335-336	50 156-160	~3,50-3,70		Rak2	Palamaton luu	Eläimen luu	Eläimen palamaton luu. Lammas tai vuohi.	2		0,8	
211	1	18 335-336	50 156-160	~3,50-3,70		Rak2	Palamaton luu	Eläimen luu	Eläimen palamaton luu.	5		10,2	
212	2	18334,40	50126,15	~5,50		T	Kuparilejeerinki/ hopeaseos	Nuppineula	Nuppineula. Kuparilejeerinki tai hopeaseos. Kolmessa osassa, kärki puuttuu. Pallomaisen nupin paksuus 2 mm.	1	22x1-2	0,1	Seuraavat löydöt on saatu hautausmaan kohdalta hautojen päällä olleesta täyttömaasta (T). Y=13,90
213	2	18 331,20	50 115,70	~5,50		T	Pronssi	Sormustin	Sormustin. Pronssi. Kokonaisen sormustimen reunaan kiertää koristeura. Ristikkäiset vinoviivat muodostavat pintaan tiheän rombikuvion.	1	21x19x1 19	4,8	Y=3,30 m.
214 ab	2	18334,35	50 134	5,31		T	Messinki	Nappi	Nappi. Messinki. Pyöreä, poikkileikkaukseltaan linssinmuotoinen nappi, jossa pyöreä rengasmaisen lenkki tallella. Lenkin halk. 7 mm. Kahdessa osassa, päällinen ja pohja irronneet toisistaan. Vihreää korroosiota.	1	21,5x10	3,0	Y=21,70 m.
215	2	18 333-336	50 118-144			T	Valkosavi	Liitupiippu	Liitupiippu. Valkosavi. Kylkipalat piipun pesästä, eri piipuista. Toisessa on katkelma kukkaleimaa. Se on valmistettu Per Hansson Sunnin piiputehtaassa 1758-1761 Kiseleff-Sunnin korttelissa. Toinen pesän pala on koristelematon.	2	48x18x2	6,2	Y=6-30 m.
216	2	18 333-336	50 133-142	5,25-5,50		T	Valkosavi	Liitupiippu	Liitupiippu. Valkosavi. Lähes kokonainen pesä ja vartta sekä suurenapala pesästä. Kokonaisen pesän kyljessä on kukkaleima. Se on valmistettu	2	67x20x10 20	14,4	Y=21-30 m.

KM	Alue	X	Y	Z	Krs	Yhteys	Materiaali	Laji	Kuvaus	Kpl	Mitat(mm)	Paino (g)	Muuta
									Per Hansson Sunnin piipputehtaassa 1758-1761 Kiseleff-Sunnin korttelissa. Toinen pesän suureunapala on koristelematon.				
217	2	18 333-336	50 120	~5,50		T	Valkosavi	Liitupiippu	Liitupiippu. Valkosavi. Noin puolikas piipun pesästä, kanta mukana. Piippu on tummunut palossa. Kyljessä on katkelma leimaa, jossa on kolme kruunua ja alla kirjaimet "A:F". Se on valmistettu Per Hansson Sunnin piipputehtaassa 1758-1761 Kiseleff-Sunnin korttelissa.	1	42x19x3 20	7,9	Y=8 m.
218	2	18 333-336	50 121-142			T	Valkosavi	Liitupiippu	Liitupiippu. Valkosavi. Koristelemattomia varren katkelmia. Yhdessä varressa on kanta jäljellä. Kaksi on tummunut palossa. Paksuudet 4-10 mm.	21	70x8	58,9	Y=9-30 m.
219	2	18 333-336	50 130-131			T	Fajanssi	Pelinappula	Pelinappula. Fajanssi. Puolikas pyöreäksi muotoillusta pelinappulasta. Se on tehty fajanssiastiasta, jossa on toisella pinnalla tinalasitus ja musta maalauskoristelu. Toinen pinta on ollut koristelematon tai pinnoite lohjennut.	1	32x15x4,5	2,1	Y=18-20 m.
220	2	18 333-336	50 118-140			T	Posliini	Astia	Astia. Posliini. Kylkipala astiasta, jossa sinisellä maalattua koristelua aiheena rakennus, jonka nurkassa on pylväs ja rakennuksen seinustalla alas johtavat portaat. Pala on kahdessa osassa.	1	52x32x4,5-11	18,1	
221	2	18 333-336	50 133-141			T	Punasavi	Astia	Astia. Punasavi. Kylkipala, jonka sisäpinta lasittamaton. Lasittamattomalla ulkopinnalla rihausta/matalia uria.	1	50x39x6	12,0	Y=21-30 m.
222	2	18 333-336	50 130-131			T	Lasi	Ikkunalasi	Ikkunalasi. Reunapala vihertävää lasia, palassa reunapaksunnos ja ilmakuplia.	1	28x16x2	2,0	Y=18-20 m.
223	2	18 333-336	50 120-142			T	Lasi	Ikkunalasi	Ikkunalasi. Palat eri vihreistä ikkunalaseista.	4	51x35x1,5	8,8	
224	2	18 333-336	50 118-144			T	Palamaton luu	Eläimen hammas	Eläimen palamaton luu. Hammas. Nauta.	1		15,0	
225	2	18 335,10	50 128,30	~5,30	1	H1	Kuparilejeerinki/ hopeaseos	Nuppineula	Nuppineula. Kuparilejeerinki tai hopeaseos. Kokonaisen neulan pallomaisessa nupissa on kapea horisontaali ura.	1	30x1-2	0,1	

KM	Alue	X	Y	Z	Krs	Yhteys	Materiaali	Laji	Kuvaus	Kpl	Mitat(mm)	Paino (g)	Muuta
226	2	1 335,10	50 128,70	5,26-5,36	1	H1	Kuparilejeerinki	Koriste	Koriste. Kuparilejeerinki. Syherölle kieputeltua kuparisekoitteista ohutta, kapeaa liuskaa. Vainajan kallon oikea puoli.	1		0,3	
227	2	18 335,55	50 131,20	5,20	2	H4	Kuparilejeerinki/ hopeaseos	Nuppineula/ metallilanka	Nuppineula tai koriste. Kuparilejeerinki tai hopeaseos. Neulan tai kuparisekoitteisen metallilangan katkelma, johon on takertunut kuitua tms. Vainajan kylkiluiden kohdalta.	1	9x1	0,05	
228	2	18 335,50	50 131,30	~5,20	2	H4	Valkosavi	Liitupiippu	Liitupiippu. Valkosavi. Koristelematon kylkipala pesästä.	1	15x15x3,5	1,0	Haudan täyttömaasta.
229	2	18 336	50 131	~5,30	2	H5	Rauta	Arkunkahva	Arkunkahva. Rauta. Siro kahva, loivan U-muotoinen. Poikkileikkaus suorakaide. Päissä jäänteet kiinnityslenkeistä.	1	118x50x16	45,0	
230	2	18 336	50 131	~5,30	2	H5	Rauta	Arkunkahva	Arkunkahva. Rauta. Siro kahva, loivan U-muotoinen, kuten edellinen. Poikkileikkaus suorakaide.	1	129x43x9	39,40	
231	2	18 336	50 131	5,30	2	H5	Rauta	Arkunkahva	Arkunkahva. Rauta. Siro kahva, samanlainen kuin edellä.	1	120x43x22	35,0	
232	2	18 336	50 131	~5,30	2	H5	Rauta	Arkunkahva	Arkunkahva. Rauta. Siro kahva, samanlainen kuin edellä. Toinen pää murtunut.	1	113x44x26	37,8	
233	2	18 335,35	50 127,50	~5,30	1	H6	Kuparilejeerinki/ hopeaseos	Nuppineula	Nuppineula. Kuparilejeerinki tai hopeaseos. Pallopäinen nuppineula, vihreää korroosiota. Vainajan kylkiluiden yläpuolelta.	1	22x1-2	0,05	
234	2	18 335,25	50 127,50	~5,30	1	H6	Kuparilejeerinki/ hopeaseos	Nuppineula	Nuppineulan katkelmia. Kuparilejeerinki tai hopeaseos. Lyhyitä katkelmia vainajan olkaluun läheltä.	4	13x1	0,5	
235	2	18335,35	50 127,50	~5,30	1	H6	Kuparilejeerinki/ hopeaseos	Nuppineula, koristeen osia	Nuppineulan katkelmia ja koristeen osia. Kuparilejeerinki tai hopeaseos. Nuppineulan katkelmia ja vihreää kuparikorroosiota (koristeen jäänteitä) takertuneena vainajan ihoon. Vainajan kylkiluiden ympäriltä.			0,9	

KM	Alue	X	Y	Z	Krs	Yhteys	Materiaali	Laji	Kuvaus	Kpl	Mitat(mm)	Paino (g)	Muuta
236	2	18 335,35	50 127,30	5,36	1	H6	Kuparilejeerinki	Koristeen osia	Koristeen osia. Kuparilejeerinki. Kuparikorroosiota ja kuparisekoitteisten metallilankojen katkelmia vainajan pään alueelta. Osa on takertunut arkun puuhun, hiuksiin tai päänahkaan kiinni. Osia päähän asetellusta korusta.			7,2	
237	2	18 335,45	50127,25	5,36	1	H6	Rauta	Arkunkahva ja hela	Arkunkahva ja hela. Rauta. Vainajan pään alta. Kahva on kaareva ja sen keskellä on paksunnos. Kahva kiinnittyy helaan helassa olevien lenkkien avulla. Hela on soikea. Kaaret muodostavat koristeellisen kuvion. Keskellä on vinoneliönmuotoinen aukko ja sitä ympäröi neljä silmänmuotoista aukkoa. Päissä on ulokkeet.	1	167x126x30	232,0	Saattaa olla alla olevasta haudasta nro 9.
238	2	18 335,50	50 127,60	5,30	1	H6	Rauta	Arkunkahva ja hela	Arkunkahva ja hela. Rauta. Vainajan vasemman rintakehän päältä. Kahva on kaareva ja sen keskellä on paksunnos. Kahva kiinnittyy helaan helassa olevien lenkkien avulla. Hela on soikea. Kaaret muodostavat koristeellisen kuvion. Keskellä on vinoneliönmuotoinen aukko ja sitä ympäröi neljä silmänmuotoista aukkoa. Päissä on ulokkeet.	1	190x127x33	275,0	
239	2	18 335,50	50 128,15	5,30		H6	Rauta	Arkunkahva ja hela	Arkunkahva ja hela. Rauta. Vainajan jalkopäästä vasemmalta puolelta. Kahva on kaareva ja sen keskellä on paksunnos. Kahva kiinnittyy helaan helassa olevien lenkkien avulla. Hela on soikea. Kaaret muodostavat koristeellisen kuvion. Keskellä on vinoneliönmuotoinen aukko ja sitä ympäröi neljä silmänmuotoista aukkoa. Päissä on ulokkeet.	1	185x137x36	265,0	
240	2	18 335,35	50 127,35	~5,30		H6	Hiukset	Hiukset	Hiuksia. Kaksi näytettä, joissa nahkaa kiinni. Vainajan leuan ja kaulan alueelta.	2		0,2	
241	2	18 334,40	50 127,60	5,20	2	H7	Kasvikuitu, höyhen	Täyte, pehmike	Kasvikuitu ja höyhen. Arkun pehmuste. Ruskeaa, paakkuista, kuitumasta ainetta, jossa vaaleita ohuita kuitunippuja joukossa. Mahdollisesti pellavarivettä, seassa höyheniä. Ainekseen on takertunut hiekkaa. Vainajan oikean olkapään kohdalta.	1		73,0	

KM	Alue	X	Y	Z	Krs	Yhteys	Materiaali	Laji	Kuvaus	Kpl	Mitat(mm)	Paino (g)	Muuta
242	2	18 335,65	50128,95	5,30	2	H7	Valkosavi	Liitupiippu	Liitupiippu. Valkosavi. Koristelematon liitupiipun varren katkelma. Vainajan jalkopäästä.	1	25x5,5	1,0	H7:n täytemaasta.
243	2	18 334,65	50 128,95	5,30	2	H7	Punasavi	Astia	Astia. Punasavi. Kylkipala vadista. Kahdessa osassa. Sisäpinnalla lyijylasitus, lasittamattomalla ulkopinnalla matalaa rihausta. Vainajan jalkopäästä.	1		10,2	H7:n täyttömaasta.
244	2	18 334,85	50 128,30	5,30	2	H7/H8	Valkosavi	Liitupiippu	Liitupiippu. Valkosavi. Koristelematon liitupiipun varren katkelma.	1	49x6	2,8	H7:n ja H8:n välistä täytemaasta.
245	2	18 334,80-335,307	50 128,85	5,20-5,30	2	H8	Rauta	Salpa/sakset	Salpa tai sakset. Rauta. Ristikkäiset niitillä kiinnitetyt litteät raudat, jotka muistuttavat aukinaisia pieniä saksia. Toisessa sääressä jääne lenkintapaisesta sormisilmukasta. Toinen sormisilmukka murtunut. Molemmissa sääriissä ulkopinnalla U-muotuiset urat sormisilmukan alapuolella. Korroosiota. Esineeseen oli takertunut tekstiiliä ja puuta. Kyseessä saattaa olla myös salpa.	1	73x72x9	19,70	
246	2	18 334,80-335,307	50 128,85	5,20-5,30	2	H8	Lasi	Ikkunalasi	Ikkunalasi. Reunapala vihertävää ikkunalasia. Reunapaksunnos ja retusointia.	1	82x33x2-6,5	21,1	H8:n alta täytemaasta.
247	2	18 335,70	50 128,50	5,25		H9	Kuparilejeerinki/ hopeaseos	Nuppineula	Nuppineula. Kuparilejeerinki tai hopeaseos. Pallopäinen nuppineula on kahdessa osassa. Vihertävää korroosiota. Vainajan pohjeluun vierestä.	1	21x1-2	0,05	
248	2	18 335,75	50 127,10	5,30	2	H9	Kuparilejeerinki/ hopeaseos, hius	Nuppineula, koristetta, hiuksia	Nuppineula ja koristetta hiuksissa. Kuparilejeerinki tai hopeaseos. Pallopäinen nuppineula sekä kuparisekoitteista koristetta takertuneena vainajan päänahkaan ja hiuksiin. Vainajan pääläen kohdalta.	1	1-2	0,4	
249	2	18 335,70	50 128,65	5,27	2	H9	Rauta	Arkunkahva ja hela	Arkunkahva ja hela. Rauta. Vainajan jalkopäästä. Kahva on kaareva ja sen keskellä on paksunnos. Kahva kiinnittyy helaan helassa olevien lenkkien	1	181x122x32	285,0	

KM	Alue	X	Y	Z	Krs	Yhteys	Materiaali	Laji	Kuvaus	Kpl	Mitat(mm)	Paino (g)	Muuta
262	2	18	335,25	50	130,50	5,05-5,11	3	H22	Kuparilejeerinki/ hopeaseos Koristeen osia, nuppineula	Koristeen osia, nuppineuloja. Kuparilejeerinki ja/tai hopeaseos. A: Kuparisekoitteinen metallilankasykerö sekä metallilankaa takertuneena hiuksiin. B:Kuidulla päällystettyjä metallilangan katkelmia, spiraalinkatkelmia ja nuppineuloja arkun puussa ja hiuksissa kiinni. Vainajan pään alueelta, jonkinlainen pääkoriste.	yli 20		
263	2	18	335,20	50	130,75	5,10	3	H22	Kuparilejeerinki/ hopeaseos Nuppineula, koristeen osia	Nuppineula ja koristeen osia. Kuparilejeerinki tai hopeaseos. Löydössä on useita pronssispiraaleja nipussa, joka sidottu keskiosasta yhteen kiertämällä niiden ympärille lankaa. Esine on rikkoutunut n. 15 isompaan osaan, pienempiä kappaleita on runsaasti. Vainajan keskivartalon kohdalta. Osien mukana pieni mineralisoitunut tekstiilipalaneen sekä neulan kappale, jotka otettu talteen näytteinä.	yli 15		
264 a-e	2	18	334,95-335,156,90-137,60	50		~5,40	1	H24	Kuparilejeerinki Koristeen osia	Koristeen osia. Kuparilejeerinki. (a-e) Kuparisekoitteesta valmistettuja lankoja, joita oli kiedottu useita yhteen ja päällystetty langalla tai kuitumaisella aineella. 5 kpl yli 1,8 cm mittaista pätkeä ja 1 lyhyempi (näytteenä). Pintaa peittää paksu jauhomainen sinivihreä korroosiotuotekerros. Pinnalla oleva kuitu katkeillutta ja erittäin haurasta. Näytteenä otettu talteen myös neulan kappaleita.	9	30	Haudasta myös hieman puuta.
265	2	18	334,0	50	140,80	5,26	1	H28	Kuparilejeerinki/ hopeaseos Nuppineula	Nuppineuloja. Kuparilejeerinki tai hopeaseos. Neulan katkelmia: nappi ja hieman vartta (n. 5 mm). Mukana myös kaksi puunkappaletta. Neuloista on jäänyt puukappaleisiin jälki (korroosiotuotetta). Neulan jäljen pituus 27 mm.	3	52x11x4	H28:n eteläpuolelta kaivannon eteläprofiilista.
266	2	18	336,10	50	134,10	5,45	1	H32	Kuparilejeerinki Nappi	Nappi. Kuparilejeerinki. Pyöreä, litteä nappi, jonka alapinnalla on puolikaarenmuotoinen kiinnityslenkki. Napin kannassa pseudomorfisia jäänteitä kuidusta, ilmeisesti napin kiinnityslanka. Etupinnalla koristekuviointi: kukka, jossa kuusi	1	19x19x1,5-9 19	2,9

KM	Alue	X	Y	Z	Krs	Yhteys	Materiaali	Laji	Kuvaus	Kpl	Mitat(mm)	Paino (g)	Muuta	
267	2	18	50	4,95-5,15	2	H38	Rauta	Arkunkahva ja hela	Arkunkahva ja hela. Rauta. Kahva on kaareva ja sen keskellä on paksunnos. Kahva kiinnittyy helaan helassa olevien lenkkien avulla. Hela on soikea. Kaaret muodostavat koristeellisen kuvion. Keskellä on vinoneliön muotoinen aukko, jota reunustaa neljä silmänmuotoista aukkoa. Päissä on ulokkeet.	1	170x150x35	294,0		
268	2	18	50	4,95-5,15	2	H38	Valkosavi	Liitupiippu	Liitupiippu. Valkosavi. Koristelematon varren katkelma.	1	50x7	4,0	H38:n täyteasta.	
269	2	18	333,65	50 128,0	5,15	2	H38	Posliini	Astia	Astia. Posliini. Kylkipala, jonka sisäpinnalla on sinisellä tehtyä viivakoristelua.	1	42x28x3	5,6	H38:n kohdalta eteläprofiilista.
270	2	18	335,80	50 130,0	4,95		H43	Kuparilejeerinki/ hopeaseos	Nuppineula, metallilanka	Nuppineuloja ja metallilangan katkelmia. Kuparilejeerinki tai hopeaseos. Pallopäisten nuppineulojen ja metallilangan katkelmia, joihin on takertunut palttinasidoksista tekstiiliä. Tekstiili täysin mineralisoitunut. Pisin langan katkelma on 17 mm. Vainajan kylkiluiden läheltä.	16	17x1	0,4	
271 a- b	2	18	334,90	50 138,75	5,15	2	H47	Kuparilejeerinki	Solki	Solki. Kuparisekoite. Reunoiltaan pyöristetyt suorakaiteen muotoiset, litteät soljet. Kielellinen solki (271a) oli painautunut neulottua tekstiiliä vasten, mahdollisesti sukkaa (:273). Toinen solki (271b) löytyi nahanpalan yhteydestä (:274). Soljet ovat saattaneet olla kengänsolkia, sillä haudasta löytyneessä nahkanpalassa oli reikiä ompeleelle, joka on mahd. kiinnittänyt soljen. Voivat olla myös sukanpidikkeitä tai pussihousun lahkeen solkia. Vainajan jalkaterien yhteydestä, mutta eivät ole alkuperäisellä paikallaan.	2	45x38x3-4		

KM	Alue	X	Y	Z	Krs	Yhteys	Materiaali	Laji	Kuvaus	Kpl	Mitat(mm)	Paino (g)	Muuta
272	2	18 335,0	50 137,90	5,13	2	H47	Kivi	Hioin	Hioin. Kivi. Harmaa, litteä pitkänomainen hioin, joka ohenee päistä. Päät hieman pyöristyneet. kyljet ovat suorat ja kantikkaat. Molemmat pinnat hioutuneet sileiksi. Hienorakeinen graniittinen gneissi? Kiillegneissi? Löytyi vainajan vasemman käden paikkeilta.	1	133x52x8,5	96,7	
273 a-c	2	18 334,90	50 138,75	5,15	2	H47	Tekstiili	Neulos	Neulos. Tekstiili. Taitoksilla ollut neulos. Tekstiilissä 3 on kaksi suurempaa palaa ja yksi pieni. Tekstiilin päälle oli painautunut kuparisekoitteinen solki (:271a). Neuleessa näkyy soljen jälki tummana vielä konservoinnin jälkeenkkin. Tekstiili voi olla sukan palanen ja se on todennäköisesti villaa (huom. materiaalia tutkittu vain silmämääräisesti).	3	79x59x2-3		
274 a-l	2	18 334,90	50 138,75	5,15	2	H47	Nahka	Kenkä?	Nahkapaloja. Yhteensä 12 kpl. Kuudessa palassa on reikiä ompeleita varten. Näistä kuudesta kookkaimman palan päällä oli solki (:271b), soljen painanne näkyy nahkassa. Lopuissa kuudessa huonokuntoisemmassa palassa ei ole ompeleen merkkejä. Nahat ovat mahdollisesti kengästä. Palasessa b on useita vierekkäisiä lävistyksiä nahassa, jotka voivat liittyä solkien kiinnityksessä käytettyyn hihnaan. Arkun pehmikkeenä käytettyjä lastuja havaittiin myös, mutta lastuja ei otettu kokoelmiin.	12	106x46x1-2		
275	2	18 334,0	50 139,70	5,13	2	H53	Kuparilejeerinki/ hopeaseos	Nuppineula ja Koristeen osia	Nuppineuloja ja koristeen osia. Kuparilejeerinki tai hopeaseos. Pallopäisten nuppineulojen katkelmia (mitat). Yhdessä neulassa mineralisoitunutta palttinakudosta kiinni. Materiaalia ei tunnistettu. Metallilankoja, joista osa on päällystetty kuidulla ja yhdistetty isommaksi nipuksi=koruksi. Myös pyöreitä litteitä korun osia. Nuppineuloja ja vihreää kuparikorroosiota arkun puussa kiinni. Vainajan pään ympäriltä.	useita	25x1-2	4,7	

KM	Alue	X	Y	Z	Krs	Yhteys	Materiaali	Laji	Kuvaus	Kpl	Mitat(mm)	Paino (g)	Muuta
276	2	18	333,90	50139,80	5,13	2	H53	Kuparilejeerinki/ hopeaseos/ pronssi	Nuppineula ja koristeen osia	Nuppineuloja ja koristeen osia. Kuparilejeerinki tai hopeaseos. Pallopäisten nuppineulojen katkelmia (mitat). Metallilangan katkelmia sekä hopeaspiraalin katkelmia. Osa koristeista on arkun puussa kiinni. Vainajan oikean lonkan kohdalta.	useita	26x1-2	6,0
277	2	18	333,80-334,	50 159,40-140,25	~5,13		H53	Kuparilejeerinki/ hopeaseos tekstiili	Nuppineula, koristeen osia	Nuppineula ja koristeen osia. Kuparilejeerinki tai hopeaseos. Pallopäinen nuppineula (mitat). Ohuen vihertävän metallilangan katkelmia. Yhdessä koristeen palassa mineralisoitunutta tekstiiliä kiinni. Haudan yhteydestä.	useita	30x1-2,5	2,4
278	2	18	334,0	50 139,60	5,13	2	H53	Kuparilejeerinki	Koristeen osia	Koristeen osia. Kuparilejeerinki. Kuparisekoitteisten lankojen katkelmia 15 kpl ja runsaasti spiraalien katkelmia. Langoissa tummaa kiinni, ihoa? Vainajan rintakehän kohdalta arkun päältä.	useita	27x0,5	0,5
279 a- c	2	18	335,70-336,	50 041,80-142,40	5,08	3	H55	Kuparilejeerinki/ hopeaseos	Nuppineuloja, Koristeen osia	Nuppineuloja ja koristeen osia. Kuparilejeerinki tai hopeaseos ja pronssi. Kaksi pallopäistä nuppineulaa (a-b), joiden nupissa on horisontaali ura (mitat). Neuloihin on takertunut kiinni palttinakudoksista tekstiiliä. 11 katkelmaa kuidulla/langalla yhteen niputettuja ohuita kuparisekoitteisia lankoja (c). Metallilangat ovat eri paksuisia ja osa kierrettyjä. Nipuissa on n.10 lankaa. Näiden lisäksi runsaasti edellisten lyhyitä katkelmia sekä muutama pronssispiraali (talletettu näytteinä). Vainajan hiuksista. Vainajan oikean käden alla/kädessä metallirengas.	useita	24x1-2	
280	2	18	335,80	50 141,90	5,08	3	H55	Kuparilejeerinki/ hopeaseos	Nuppineuloja, koristeen osia	Koristeen osia ja nuppineuloja. Kuparilejeerinki tai hopeaseos. Kolme pallopäistä hopeasekoitteista nuppineulaa (a-c), pituus 17 mm, paksuus 1-2 mm. Neulanvarsi menee pallomaisen nupin läpi. Nupissa horisontaali ura. Kolme langalla/kuidulla yhteen sidottua kuparilankanippua (d-f). Kuparilangat ovat eri paksuisia ja osa kierrettyjä. Nipuissa on n. 10 lankaa. Vainajan kallon päältä (/ arkun päältä).	6	86x1-3	1,8

KM	Alue	X	Y	Z	Krs	Yhteys	Materiaali	Laji	Kuvaus	Kpl	Mitat(mm)	Paino (g)	Muuta
281	2	18 335,80	50 141,90	5,08	3	H55	Kuparilejeerinki, Koristeen osia tekstiili		Koristeen osia. Kuparilejeerinki ja tekstiili. Kuparisekoitteisen langan katkelmia, joissa kaksi lankaa on niputettu yhteen kiertämällä niiden ympärille tekstiililankaa. Palaset ovat n. 5 - 10 mm pitkä. Vainajan kallon päältä.	6	10x1-2		
282	2	18 335,80	50 141,90	5,08	3	H55	Puu	Lastu	Puulastu. Lastuja, jotka ovat takertuneet hiuksiin. Hiuksissa on päänahkaa kiinni. Vainajan kallon yhteydestä. (Erotettu kupariosista KM 39256-279a-c)	5			1,0
283	2	18 335,45	50 134,70	5,05	3	H60	Kuparilejeerinki	Sormus	Sormus. Kuparilejeerinki. Sormus, jossa aukinainen säätövara. Poikkileikkaus lähes suorakaide, aavistuksen kaareva. Muoto soikea. Vainajan lantion kohdalta, ristiluun yläreunan kohdalta. Aikuiseksi tulkitun vainajan oikeassa etusormessa kiinni.	1	21x0,4x1 21		1,3
284	2	18 334,60	50 137,0	4,95	3	H62	Lasi	Helmi	Helmi. Lasi. Kaksi kahdeksansivuista, aavistuksen ruskeansävyistä lasihelmeä. Toinen pienempi on kooltaan 9x9x9 mm ja reiän halkaisija 2,5 mm. Reikä on suora. Toisen helmen reiän halkaisija 3 mm.	2	9,5x10x9,5		2,2
285	2	18 335,0	50 131,15	4,87	5	H64	Kuparilejeerinki/ hopeaseos	Nuppineuloja, koristeen osia	Nuppineuloja ja koristeen osia. Kuparilejeerinki tai hopeaseos. A: Hopeasekoitteisia nuppineuloja vainajan hiuksissa. Kaarevia kuparisekoitteisia lankoja, jotka sidottu yhteen kuidulla ja langalla (osa kannen päältä). Samasta yhteydestä pronssispiraalin katkelmia. Vainajan pään alueelta. B: Metallilangan katkelmia, spiraalia sekä näyte punaisesta vahasta puussa. Vainajan kasvojen alueelta. C: Kolmannessa kokonaisuudessa on pronssispiraaleita, jotka ovat takertuneena hiuksiin. Vainajan pään alueelta.	useita	29x1-2		6,0
286 a- c	2	18 335,10	50 131,60	4,90	5	H64	Kuparilejeerinki/ hopeaseos	Nuppineuloja	Nuppineuloja. Kuparilejeerinki tai hopeaseos. A: Pallopäinen, hopeasekoitteinen nuppineula, joka on puussa kiinni. Puussa myös punaista	3	28,5x1-2		

KM	Alue	X	Y	Z	Krs	Yhteys	Materiaali	Laji	Kuvaus	Kpl	Mitat(mm)	Paino (g)	Muuta
									vahaa. Vainajan oikean säären oikea puoli. B: Nuppineulan katkelma, joka on puussa kiinni. Vainajan oikean reiden oikea puoli. C: Nuppineulan katkelma, joka on puussa kiinni. Vainajan reisien välistä.				
287	2	18 335,05	50 131,35	4,85	5	H64	Kuparilejeerinki/ hopeaseos	Nuppineula	Nuppineula. Kuparilejeerinki tai hopeaseos. Neulan katkelma. Vainajan oikean rintakehän alaosa.	1	12x1	0,05	
288	2	18 335,10	50 131,50	4,85	5	H64	Kuparilejeerinki	Koristeen osia	Koristeen osia. Kuparilejeerinki. Metallilangan katkelmia ja spiraalin katkelmia. Vainajan lantion kohdalta. Pisin lanka 22 mm pitkä. Osa löytynyt lantion maanäytteen vesiseulonnan yhteydessä. Mahdollisesti vaatteen koristeita.	useita	22x0,5	0,4	
289	2	18 335,20	50 129,65	~4,75	6	H69	Kuparilejeerinki/ hopeaseos	Nuppineuloja	Nuppineuloja. Kuparilejeerinki tai hopeaseos. Neljä nuppineulan varren katkelmaa. Vainajan hiuksista.	4	7x1	0,05	
290	2	18 335,20	50 130,10	~4,70	6	H69	Tekstiili	Koriste	Koriste. Tekstiili. Rusetin muotoon tehty lankavyyhti. Langat on sidottu keskeltä yhteen. Vainajan arkun keskellä olevan naulan alta, vainajan oikea puoli.	1	50x35x1-5	0,6	
291	2	18 335,20	50 129,65	~4,75	6	H69	Hiukset	Hiukset	Hiuksia. Vainajan kallon päältä.	1		0,05	
292	2	18 335,80	50 131,60	~4,80	6	H70	Kuparilejeerinki/ hopeaseos	Nuppineula	Nuppineuloja. Kuparilejeerinki tai hopeaseos. Neulan varren katkelmia, pisin 8 mm. Vainajan hiuksista.	7	8x1	0,1	
293	2	18 334,35-334,60	50 133,50-134,40	~4,85	4	H76	Kuparilejeerinki/ hopeaseos	Nuppineula	Nuppineulat. Kuparilejeerinki tai hopeaseos. Pallopäiset, vääntyneet neulat. Nupissa horisontaali ura. Kärjet katkenneet.	2	18x1-2	0,2	
294a-b	2	18 334,60	50 138,0	4,92	4	H85	Kuparilejeerinki	Nappi/koriste	Nappi tai koriste. Kuparilejeerinki. Pallon muotoiset napit / koristeet, joissa silmukkalenkki (a-b). Napit ovat onttoja. Napeissa reiät (kaksi) silmukan molemmin puolin. Löytöjen yhteydestä palat tekstiiliä tai orgaanista ainesta, johon on jäänyt tekstiilin painauma. Koristeet löytyneet vainajan polvien välistä ja saattavat liittyä polvihousuihin.	2	24x18	7,6	

KM	Alue	X	Y	Z	Krs	Yhteys	Materiaali	Laji	Kuvaus	Kpl	Mitat(mm)	Paino (g)	Muuta
295	2	18	50	~4,87	4	H86	Kuparilejeerinki/ hopeaseos	Nuppineula	Nuppineula. Kuparilejeerinki tai hopeaseos. Pallopäisen nuppineulan katkelma, kärki katkennut.	1	17x1-2	0,05	
296	2	18 336,0	50 139,10	4,85-4,89	4	H88	Kuparisekoite	Pitsi	Pitsi. Kuparisekoitteinen metallilanka. Pitsimäisen tekstiilin palasia, jotka ilmeisesti nylpätty metallilangasta. Hyvin kaunis toistuva kuvio. Vainajan rinnan päältä. Ilmeisesti ollut hautavaatteessa rintakehän kohdalla kiinni. Osa paloista puussa kiinni. Yhteensä 21 pientä palaa, joista 2 puun pinnalla kiinni olevaa. Palaset täysin mineralisoituneita (kuparinkorroosiotuotteita) ja hyvin hauraita.	useita			Suurin palanen 27mm x 18mm.
297	2	18 335,90	50 139,90	4,84	4	H89	Kuparilejeerinki/ hopeaseos	Nuppineuloja, koristeen osia, hius	Nuppineuloja ja koristeen osia. Kuparilejeerinki tai hopeaseos. Pallopäisiä nuppineuloja sekä kuparisekoitteisia lankoja vainajan hiuksissa ja päänahassa kiinni. Nuppineulat ja koristeet ovat hiusten ja arkun puun välissä. Ei havaittu tekstiiliä. Mukana myös puuta.	useita	28x1-2		
298	2	18 335,85	50 139,85	4,86	4	H89	Kuparilejeerinki/ hopea/puu	Puuesine, nuppineula	Puuesine (a). Soikea, reunoilta melko karkeasti veistetty litteä puuesine, johon on painettu 2 pallopäistä, taivutettua, hopeasekoitteista nuppineulaa. Puussa on jäänteet kahdesta katkenneesta neulasta. Löydön yhteydestä myös yksi irrallinen nuppineula (b) (pit. 16 mm) sekä kuparilangan pätkiä (c) 4 kpl (pisin 38 mm). Kahdessa näistä on osittain kaksi lankaa kiedottuna yhteen. Yhdessä langassa on pinnalla jäänteitä orgaanisesta materiaalista. Lyhyet kuparilangan pätkät on talletettu näytteinä. Kyseessä saattaa olla lapsen hautaan laitettu "leikkiveneen mukaelma", koska puun muoto muistuttaa venettä.	useita	134x46x14	13,2	
299	2	18 334,80	50 139,70	4,94	4	H92	Kuparilejeerinki/ hopeaseos	Nuppineuloja, koristeen osia, tekstiili	Nuppineuloja, koristeen osia, tekstiiliä. Kuparilejeerinki tai hopeaseos. Nuppineuloja ja niiden katkelmia on yhteensä 13 kpl. Ehjän neulan pituus 27 mm. Neulat ilmeisesti hopea-kupari-	useita			

KM	Alue	X	Y	Z	Krs	Yhteys	Materiaali	Laji	Kuvaus	Kpl	Mitat(mm)	Paino (g)	Muuta
300 a-e	2	18 334,80	50 139,90	4,92	4	H92	Kuparilejeerinki/ hopeaseos, tekstiili	Nuppineuloja, koristein osia, kangasta	sekoitetta. Yhteen neulaan on jäänyt kiinni hiuksia, jotka ovat kietoutuneet nupin ympärille (irronnut puhdistettaessa). Kokonaisuuteen kuuluu myös kuparista tai kuparisekoitteesta valmistettuja lankoja (Ø n.0,8 mm) 11 kpl. Pisin langoista on n. 90 mm. Näistä 2 on kiedottu yhteen. Mukana on myös 3 pientä tekstiilipalaa, joista 2 kokonaan pseudomorffisia ja kolmas osittain. Parhaiten säilynyt on palttinasiidosta. Vainajan kallon ympäriltä.	useita			Leena Tomanterä määritellyt silkin 23.5.2013 Kansallismuseolla. ks. tarkemmat tiedot Konservointi- tutkimukset.
301 a-f	2	18 334,75	50140,30	4,90	4	H92	Kuparilejeerinki/ hopeasekoite, tekstiili	Nuppineuloja, puu, tekstiili	Nuppineuloja, tekstiiliä ja arkun puuta. Arkun jalkopään päätypuut ja niihin liittyviä neuloja sekä tekstiiliä. Löytöön kuuluu kaksi pitkänomaista, veistettyä puukappaletta (a-b) arkun päädyistä. Isommassa puupalassa (a) on rautanaula kiinni. Puiden keskellä on läpireiät ja välissä jäänteitä arkun vuorikankaasta. Tekstiilissä on käytetty ilmeisesti ohutta metallilankaa (kuparisekoite) ja lankaa (materiaalista ei tietoa). Tekstiili mineralisoitunutta. Puukappaleiden yhteydestä	useita	29,5x1-2		

KM	Alue	X	Y	Z	Krs	Yhteys	Materiaali	Laji	Kuvaus	Kpl	Mitat(mm)	Paino (g)	Muuta	
									löytyi pallopäisiä nuppineuloja (c-f alanumeroitu) ja katkelmia (näytteinä) yhteensä 13 kpl. C=23 mm ja d=25 mm pitkä, muut 10 mm tai alle. Puussa on punaista vahaa, jota on käytetty vuorikankaan kiinnitykseen.					
302	2	18	50	4,88-4,94	4	H92	Kuparilejeerinki/ hopeaseos	Nuppineuloja, koristeen osia	Nuppineuloja ja koristetta. Kuparilejeerinki tai hopeaseos. Pallopäisten nuppineulojen katkelmia. Pisin 22 mm. Neulan varsi menee nupin läpi ja nupissa horisontaali ura. Löydössä on myös kuparisekoitteista koristetta, jonka yhteydessä on mineralisoitunutta tekstiiliä (palttinasidos). Näytteenä säilytetään kahta mineralisoitunutta tekstiilisykeröä. Haudan yhteydestä.	useita	22x1-2	0,5		
303	2	18	334,20	50	133,60	4,75	6	H102	Kupari	Raha	Raha. Kupari. Ruotsalainen 1 /6 osa äyri vuodelta 1667 Kaarle XI:n ajalta. Toisella pinnalla näkyy kolme kruunua ja "R". Toisella pinnalla mahdollisesti 1667. Vainajan pään vasemmalta puolelta kankaan päältä.	1	24x22x1-2	4,5
304	2	18	50	4,75	6	H102	Lasi	Helmi	Helmi. Lasi. Kahdeksansivuiset helmet, toinen kahdessa osassa. Helmen reikä on suora ja sen halk. n. 2,5 mm. Helmessä on keltaisen, ruskean ja vihreän sävyjä. Saatiin vainajan pään alla olleen villakankaan poimuista (:305).	2	8,5x8,5	1,4		
305 a- ö	2	18	50	4,75	6	H102	Tekstiili	Kangas, kirjottu	Kirjottu tekstiili. Villaa, ei karstattu (ks. tarkemmat tiedot - tutkimukset konservointi) . Vainajan pään alla ja pään ympärillä laskostettuna ollut pussimainen tekstiili/päänpielusliina, joka hajonnut ja huonokuntoinen. Muistuttaa tyynyliinaa, jossa kaksi palaa ommeltu reunoista yhteen. Konservointaessa siitä saatiin 34 palaa, joista kookkain on 48x30 cm. Kankaan reunoille kirjottu koristevyöhykkeet 4:llä erivärisellä langalla (sinistä, punaista, vaaleaa). Samalla puolella kangasta vyöhykkeitä on 3-5. Kuviot ovat havuaihetta, kiehkuroita, kiehkura+apilanlehtivyöhyke, missä apilanlehdet on 'täytetty' kirjaillemalla ne	34	48x30x1-3?			

KM	Alue	X	Y	Z	Krs	Yhteys	Materiaali	Laji	Kuvaus	Kpl	Mitat(mm)	Paino (g)	Muuta		
									punertavalla langalla. Kangas ja kirjonta ovat kansanomaisia ("kotikutoinen" käsityö). Kankaan poimuista löytyi kaksi lasihelmeä (:304) ja kankaan päällä vainajan pään vieressä oli ruotsalainen kupariraha, 1/6 äyri mahdollisesti vuodelta 1667 (:303).						
306	2	18	50	4,75	6	H102	Hiukset	Hiukset	Hiuksia. Vainajan H102 pään ympäriltä löytyneen kankaan konservoinnin yhteydessä otettu talteen. Löydön pienimpiin osiin on takertunut hiekkaa, luuta ja nahkaa.			1,7			
		333,90-334,20	303,50-133,80												
307	2	18	334,65	50	133,60	4,80	6	H103	Lasi, gagaatti	Helmi	Helmiä. Lasi ja gagaatti. Vainajan kaulalta kahdenlaisia helmiä. Pyöreitä mustia lasihelmiä 30 kpl. Pientä koon ja reiän koon vaihtelua, mutta koko n. 10x10x10 mm. Fasetoituja, mustia gagaattihelmiä 17 kpl. Koko n. 14x11x11 mm ja muoto soikea. Gagaatti on korukivi, kivettyntä hiiltä, ruskohiilen muunnos.	47	14x11x11	48,6	
308	2	18	50	4,83	5	H104	Kuparilejeerinki/ hopeaseos	Nuppineula	Nuppineula. Kuparilejeerinki tai hopeaseos. Kaksi katkelmaa, toisessa pallopäinen nuppi, jossa on horisontaali ura. Toinen on kärkiosa.	2	20x1	0,2			
		335,80-336,20	308,50-140,20												
309	2	18	335,70	50	140,90	4,60	7	H133	Hiukset	Hiuksia. Vainajan kallon päältä. Mukana hiekkaa.			41,6		
310	2	18	50	5,43	1	H142	Kuparilejeerinki/ hopeaseos	Nuppineuloja	Nuppineuloja. Kuparilejeerinki tai hopeaseos. Pallopäisten neulojen katkelmia. Nupissa on horisontaali ura. Osa neuloista on arkun puussa kiinni. Haudan yhteydestä.	8	17,5x1-2	1,3			
		334,30-334,40	305,60-126,20												
311	2	18	333,70	50	125,85	5,25	1	H143	Kuparilejeerinki/ hopeaseos	Nuppineuloja, koristeen osia	Nuppineuloja ja koristeen osia. Kuparilejeerinki tai hopeaseos. Löydössä on yksi nuppineula sekä kuparisekoitteisen langan katkelmia. Löydöt ovat takertuneet puuhun ja vainajan kallon luihin ja hiuksiin kiinni. Vainajan pään kohdalta, päähän asetettu koriste.	useita		10,8	

KM	Alue	X	Y	Z	Krs	Yhteys	Materiaali	Laji	Kuvaus	Kpl	Mitat(mm)	Paino (g)	Muuta
312	2	18	50	5,45				H159	Kuparilejeerinki/ Nuppineula hopeaseos	1	17x1-2	0,2	
									Nuppineula. Kuparilejeerinki tai hopeaseos. Pallopäinen nuppineula, jonka kärki on katkennut. Taipunut.				
313	2	18	50	5,45	1			H159	Kuparilejeerinki Koristeen osia			63,4	
									Koristeen osia. Kuparilejeerinki. Kuparisekoitteista metallilankaa, jonka ympärille on kiedottu kuitua tai tekstiiliä. Lisäksi hiuksista ja metallilangasta tehtyjä pötköjä, jotka korrodoituneet vihreiksi. Em. vainajan luita kiinni. Painossa hiekkaa mukana.				
314	2	18	50	5,44-5,50	1			H160	Kuparilejeerinki/ Nuppineula hopeaseos	1	69x1-3	0,9	Vastaava neulaa käytetty todennäköisesti naimisissa olevan naisen liinapäähineen kiinnittämiseen. Ks. Niukkanen M. 2002: 58, Sirpaleita suurvalta-ajan Helsingistä. Museoviraston rakennushistorian osaston julkaisuja 22.
									Nuppineula. Kuparilejeerinki tai hopeaseos. Kookas pallopäinen nuppineula. Haudan yhteydestä.				
315	2	18	50	5,30-5,35	1			H167	Kuparilejeerinki, Koristeen osia kasvikuitu	useita		64,0	
									Koristeen osia. Kuparilejeerinki ja kasvikuitu (?). Kuparisekoitteisia metallilankoja, jotka on niputettu yhteen kasvikuidulla tai vastaavalla. Nippujen päissä lenkkisolmut. Tällaisia nippuja on myös kiedottu useita yhteen muodostaen koristeen. Koristeet ovat takertuneena arkun puuhun ja luuhun. Haudan yhteydestä.				
316	2	18	50	5,20-5,30	2			H175	Kuparilejeerinki/ Nuppineuloja hopeaseos	3	6x1	0,05	
									Nuppineuloja. kuparilejeerinki tai hopeaseos. Neulan varren katkelmia, pisin alle 1 cm. Haudan yhteydestä, olleet puussa kiinni.				

KM	Alue	X	Y	Z	Krs	Yhteys	Materiaali	Laji	Kuvaus	Kpl	Mitat(mm)	Paino (g)	Muuta
317a-b	2	18	329,60	50	116,40	5,25-5,28	2	H177	Kuparilejeerinki, Nappi nahka	1	26x16,5 26	6,5	
									Nappi. Kuparilejeerinki. Katkaistun kartion mallinen nappi (a), jossa alapinnalla kiinnityslenkki, molemmat kuparisekoitetta. Lenkin poikkileikkaus suorakaide. Alapinnalla kaksi pientä reikää lenkin molemmin puolin. Kannassa oli kiinni nahkanauhan katkelmia 6 kpl (b). Vainajan lantion kohdalta keskeltä.				
318	2	18	330,85-331,10	50	107,65-118,0	~5,25	2	H180	Kuparilejeerinki/ Nuppineula hopeaseos	1		0,2	
									Nuppineula. Kuparilejeerinki tai hopeaseos. Lyhyt nuppineulan katkelma, johon on takertunut hiekkaa. Haudan yhteydestä.				
319	2	18	334,35-334,60	50	120,55-121,10	5,32-5,36	2	H190	Kuparilejeerinki/ Koristeen osia Pronssi	7	103x1-2		
									Koristeen osia. Kuparilejeerinki tai pronssi, kasvikuitua ja hiuksia. Koriste koostuu useasta osasta: kolme kaarevaa kipurilankaa a-c, jotka päällystetty kasvikuudulla, yksi kaareva pronssivarras f sekä kaksi vihreää korrodoitunutta möykkyä d-e (korun osia?) Pisin kaareva neula löytyi lapsivainajan pään päältä (mitat: 103 mm pituus, 1-2 mm paksuus ja 1,6 gr. paino).				
320	2	18	331,60-331,85	50	116,40-116,85	5,10	3	H193	Kuparilejeerinki/ Nuppineuloja, hopeaseos, koristeen osia orgaaninen	8	183	1,7	
									Nuppineuloja ja koristeen osia. Kuparilejeerinki tai hopeaseos. Löytöön kuuluu viisi nuppineulan katkelmaa sekä kolme pronssineulaa/ -varrasta a-c. Kahden vartaan b-c ympärille on kiedottu kasvikuitua. Hienoin on 183 mm pitkä ohut pronssivarras a. Haudan yhteydestä. Pisin neulankappale d.				
321	2	18	334,20	50	126,50	5,05	3	H197	Kuparilejeerinki/ Nuppineuloja, hopeaseos koristeen osia	useita		13,4	Arkun puuta näytteenä.
									Nuppineuloja ja koristeen osia. Kuparilejeerinki tai hopeaseos. Kaksi nuppineulan katkelmaa. Arkun kannen paloihin takertunut koristetta, joka näkyy vihreänä korroosiona. Koristeen alla ihmislauun jäänteitä. Pienokaisen rinnan päällä ollutta kuparisekoitteista koristetta. Ei tekstiiliä havaittu!				
322	2	18	334,30	50	126,0	5,0	3	H199	Kuparilejeerinki, Nappi tekstiili	1			
									Nappi. Kuparilejeerinki ja kangasta. Pyöreä pampula (mahdollisesti puunuppi), joka päällystetty				

KM	Alue	X	Y	Z	Krs	Yhteys	Materiaali	Laji	Kuvaus	Kpl	Mitat(mm)	Paino (g)	Muuta
									kankaalla. Kankaan hulpioreuna kiedottu yhteen langalla. Kangas on tiheäsidosista ja sen päällä on metallilanka-koristelu. Mukana kokonaisuudessa (näytteenä) pieniä palasia mineralisoitunutta lankaa sekä tekstiilikappale, joka n. 5 mm halkaisijaltaan.				
323	2	18 334,30	50 125,45	5,01	3	H199	Hiukset		Hiuksia ja kalloa arkun puuta vasten.	1		0,6	
324 a-f	2	18 329,80	50 118,0	4,90	3	H202	Tekstiilit, helmi, hius	Nuttura koristeineen	Nuttura (a). Brokadinauhalla nutturaksi (kartion muotoon) käärittyjä vaaleita hiuksia. Vinoneliöin kuvioidussa brokadinauhassa on käytetty metallilankaa ja silkkiä. Brogadinauhan päällä on koristeena helmiä, jotka ilmeisesti olleet erillisenä helminauhana, mutta helmiä yhdistävää lankaa ei ole säilynyt. Helmiä on nauhan päällä kiinni 7 kpl ja irrallaan paloja 8:sta helmestä (b) (pakattu näytepurkkiin). Helmet ovat valkoisia pyöreitä tai hieman pisaran mallisia ja kaikissa on läpireikä. Brokadinauhan ja helmien päällä oli toista tekstiiliä: harvasidosista palttinaa. Tällaista on löytynyt monista haudoista mm. neulojen ympäriltä, hautavaate! Hiekan seasta löytyi myös kaksi muuta tekstiilipalaa (d-e). Isompi palanen on hopeasiikkibrokadinauhaa (d), ilmeisesti eri nauhaa kuin nutturan ympärillä. Nauhassa on laaja repeämä toisessa päässä ja sen läpi on mennyt kuparineula. Nauhan pintaan on takertunut harvasidosista palttinaa, joka on silkkiä. Tämä pienempi tekstiilipalanen (e) on mahdollisesti samaa harvasidosista palttinaa kuin nutturan brokadinauhan pinnalla ollut tekstiili. Tässä tekstiilissä on kuparineulan jäänteitä. Eli nutturan yhteydestä saatiin siis kahta brokadinauhaa ja yhtä palttinasisidosista silkkiä. Hiusten seasta on otettu talteen myös kuparilangasta tehtyä koristetta (f) sekä nuppineulan katkelma. Hiekasta löytyi myös kuusi valkoista lasihelmeä (:325) ja kolme punaista fasetoitua lasihelmeä (c) (8x6x4 mm). Nuttura oli suoraan kallon palasen päällä, joten on	1		Näytteinä otettu talteen arkun puuta ja lastuja, joita ollut arkun pehmikkeenä.	

KM	Alue	X	Y	Z	Krs	Yhteys	Materiaali	Laji	Kuvaus	Kpl	Mitat(mm)	Paino (g)	Muuta
									mahdollista että nuttura on hiuslisäke eikä vainajan omaa hiusta. Hiuslaite on kokonaisuudessaan erittäin hauras. Tarkemmat tiedot tekstiilinauhan tutkimuksista konservoinnin tutkimukset osiossa.				
325	2	18 329,90	50 118,0	4,89	3	H202	Lasi	Helmi	Helmiä. Lasi. Vaaleita pyöreitä lasihelmiä vainajan kaulalta. Läpireikä on suora ja noin 2 mm paksu.	6	10x10	7,9	
326	2	18 334,65	50 120,10	5,01	3	H206	Gagaatti, lasi	Helmi	Helmiä. Gagaatti ja lasi? Mustia erikokoisia, pyöreitä, pitkulaisia ja litteitä reiällisiä helmiä. Mustat helmet ovat sileäntaisia, mutteivät kiiltäviä. Yksi läpinäkyvä, fasetoitu, lasinen? helmi. Vainajan kaulalta.	33	21x12	43,8	
327	2	18 334,60	50 119,90	5,01	3	H206	Tekstiili, puu, hiukset	Lankoja	Tekstiili/lankoja, hiuksia, puulastuja. Hiusten ja lastujen välissä pareittain olevia Z-kierteisiä lankoja, langat muodostavat ulomman pinnan. Näiden alla (hiuksia vasten) on edelliseen nähden viisto samankaltaisista langoista muodostettu pinta. Eivät muodosta sidosta keskenään. Mukana hiekkaa ja lastuja (arkun pehmike). Vainajan pään yhteydestä.			~50,0	
328	2	18 333,60	50 120,13	5,0	3	H208	Lasi	Helmi	Helmiä. Lasi. Pyöreitä, pitkanomaisia ja litteitä helmiä. Suora reikä on 3 mm paksu. Aines maitomaisen himmeä. Vainajan kaulalta.	23	13x11x11	30,8	
329	2	18 333,40-333,80	50 109,80-121,50	4,99-5,07	3	H208	Punasavi	Astia	Astia. Punasavi. Kylkipala, jonka sisäpinnalla engobe ja lyijylasitus sekä pieni taite. Ulkopinta lasittamaton.	1	33x26x7	6,1	Haudan täyttömaasta
330	2	18 332	50 116	~4,50	4	T	Punasavi	Pelinappula	Pelinappula. Punasavi. Pyöreäksi muotoiltu punasaviastian kylkipala. Sisäpinnalla ollut engobe ja ulkopinnalla lyijylasitus.	1	33x29x6	7,5	Kerroksen 4 täyttömaasta.
331	2	18 334,10	50 121,80	4,80	4	H218	Kuparilankaa, tekstiili	Hautavaate, päähine	Hautavaate, päähine. Kuparisekoitteista lankaa sisältävä tekstiili. Vainajan kallon ja hiusten päälle painautuneita jäänteitä tekstiilistä/päähineestä, joka näkyy lähinnä kuparin korroosiotuotteeksi muuttuneena aineena kolmen kallonkappaleen	useita			

KM	Alue	X	Y	Z	Krs	Yhteys	Materiaali	Laji	Kuvaus	Kpl	Mitat(mm)	Paino (g)	Muuta
332 a-c	2				6	H229	Hopea, silkki	Brogadinauha	päällä (isommat palat). Pienemmät palat tekstiiliä otettu talteen näytteenä. Jäänteitä päähineestä tai hautavaatteesta. Brokadinauha. Hopealanka ja silkki. Noin 22 mm leveää tekstiilinauhaa, kolmessa osassa. Nauhassa kuviointia. Nauha valmistettu kehrätystä, värjäämättömästä silkkilangasta ja hopealangasta (ks. konservointi - tutkimukset), jossa litteä – liuskemainen profiili. Päähineen osa.	1	200x22x1		Löydettyessä nauhassa puuta ja hiuksia kiinni. Arkun puun ja nauhan välissä limittäisiä puulastuja eli haudan pehmikettä. Puu ja hiukset säilytetty näytteinä.
333	2	18 334,70	50 127,0	4,60	6	H230	Kuparilejeerinki/ hopeaseos	Nuppineuloja, koristeen osia	Nuppineuloja ja koristeen osia. Kuparilejeerinki tai hopeaseos. Nuppineulan katkelmia. Kuidulla päällystettyjä kuparisekoitteisia metallilankoja. Hiuksia, joihin takertunut vihreää kuparikorroosiota em. koristeista sekä punaista vahaa. Vainajan päässä ollut koriste. Mukana puuta ja luuta.	useita			
334	2	18 334,70	50 127,10	4,50	7	H237	Kuparilejeerinki, puu	Koristeen osia	Koristeen osia. Kuparilejeerinki. Vihreitä möykkyjä (kuparikorroosio) ja neulamaisia katkelmia. Mahdollisesti kuidulla päällystettyä metallilankaa. Vainajan pään yhteydestä. Mukana hiuksia ja lastuja (=arkun pehmike). Päähän asetettu koriste tai päähineen koriste.			3,0	
335	2	18 334,10	50 126,90	4,58	8	H257	Kuparilejeerinki	Koristeen osia	Koristeen osia. Kuparilejeerinki ja hiuksia. Vihreää (kuparikorroosio) koristesilppua takertuneena vainajan hiuksiin sekä päänahkaan. Päässä olleen koristeen jäänteitä.			6,0	
336	2	18 333,20-334,80	50 123-125,80	5,30-4,40		L	Rauta	Veitsi	Veitsi. Rauta. Terä ja ruoto, terän toinen reuna suora ja toinen kaareva.	1	192x30x11	65,3	Löydöt on saatu luukuopasta (L) hautausmaan alueelta.

KM	Alue	X	Y	Z	Krs	Yhteys	Materiaali	Laji	Kuvaus	Kpl	Mitat(mm)	Paino (g)	Muuta
337	2					L	Valkosavi	Liitupiippu	Liitupiippu. Valkosavi. Piipun varsi, jota kiertää teksti: "ALMQV" ja "STOCKHO". Tekstirivien välissä on pallo- ja viivaleimakuvioita. Leima viittaa tukholmalaiseen Daniel Almqvistin piipputehtaaseen, toimi välillä 1752-1760.	1	73x7,5	5,9	
338	2					L	Valkosavi, punasavi	Liitupiippu	Liitupiippu. Valkosavi ja punasavi. Koristelemattomia piipun varren katkelmia. Kaksi on palon mustaamia, toisessa näistä on kanta. Punasavisia piippuja on tehty Sunnin piipputehtaassa Helsingissä välillä 1758-1761.	12	53x20x14	29,7	
339	2					L	Kivitavara	Astia	Astia. Kivitavara. Kylkipala kannusta tai pullosta. Molemmin puolin suolalasisitus, hento rihlaus sisäpinnalla. Harmaa ja kova aines.	1	26x25x6	4,7	
340	2					L	Fajanssi	Astia	Astia. Fajanssi. Kylkipala, jossa sisäpinnalla valkoinen tinalasisitus. Ulkopinta lohjennut. Saviaines karkeahko, vaaleanpunertava.	1	31x15x6	2,5	
341	2					L	Punasavi	Kaakeli	Kaakeli. Punasavi. Kulmapala levykaakelistä, jossa näkyy vaaleaa lietettä ja vihreää (kuparioksidi) lyijylasitetta.	1	29x17x8	3,4	
342	2					L	Lasi	Ikkunalasi	Ikkunalasi. Eri vihreitä ikkunalasin paloja, joissa reunapaksumnos.	4	38x11x2,5	9,1	
343	2					L	Lasi	Ikkunalasi	Ikkunalasi. Eri vihreitä paloja ja väritön ikkunalasin pala. Yksi on sulanut. Yksi paloista on kolmion muotoinen osa ehkä alunperin kuusikulmaista lasia?	5	67x42x1	14,9	
344	2					L	Pii	Raaka-aine	Pii. Möykkymäinen pala valkoiseksi palanutta piitä.	1	39x38x20	25,1	
345	2					L	Kivi	Esineen osa	Esineen osa? Kivi. Litteä, kolmiomainen, hieman kaareva pala kiveä. Kupera pinta on hiottu sileäksi, toinen on murtopinta. Reunat epäsäännölliset. Osa esineestä?	1	84x75x15	144,0	
346	2					L	Palamaton luu	Eläimen hammas	Eläimen palamaton hammas. Nauta.	1		7,9	

KM	Alue	X	Y	Z	Krs	Yhteys	Materiaali	Laji	Kuvaus	Kpl	Mitat(mm)	Paino (g)	Muuta
347	2					L	Palamaton luu	Eläimen luu	Eläimen palamaton luu. Nauta.	4		88,2	
348	2					L	Palamaton luu	Eläimen luu	Eläimen palamaton luu. Sika.	1		7,8	
349	2					L	Palanut luu	Eläimen luu	Eläimen palanut luu. Nauta.	1		3,0	
350	2					L	Lasi	Jäte	Kuona. Lasikuona. Pala huokoista, kevyttä, harmahtavaa lasikuonaa.	1	21x18x17	3,2	

POISTETUT LÖYDÖT

Senaatintori 2012 Heini Hämäläinen

Poistetut löydöt

Nro	Alue	X-Hel	Y-Hel	Z	Yhteys	Materiaali	Löytölaji	Kuvaus	Kpl	Mitat (mm)	Paino (g)	Muuta
1	1	18336-338	50190-194	4,40-4,80	Pi	Kuparisekoite	Levy	Kaksi reunoiltaan repaleista ohutta, pientä levyn palasta. Pinta hieman vihertävä. Pienempi on 0,5 mm paksu.	2	41x36x1	9,2	
2	1	18336-338	50190-194	4,40-4,80	Pi	Rauta	Varras	Litteä levymäinen varras. Poikkileikkaus suorakaide. Toinen ehjä pää viisto pituussuunnassa. Toinen pää murtunut.	1	185x58x15	1028,0	
3	1	18336-338	50190-194	4,40-4,80	Pi	Rauta	Naula	Nauloja ja naulan katkelmia, taottuja. Varret poikkileikkaukseltaan suorakaiteen tai neliön muotoisia ja kannat soikeita, pyöreitä tai neliöitä. Varret halk. 4x6-8x9 mm. Kannat halk. 12-23 mm. Pituudet 22-115 mm.	20	115x18x6/8	371,8	
4	1	18 337-338	50 190-191	4,0-4,50	Rak1 E	Rauta	Naula	Nauloja ja naulan katkelmia, taottuja. Varret poikkileikkaukseltaan suorakaiteen muotoisia ja kannat lähinnä soikeita. Varret halk. 5x6-7x8 mm. Kannat halk. 16-23 mm. Pituudet 69-101 mm.	4	101x23x5/7	63,0	Löydöt on saatu rakenteen itäpuolelta tummasta maasta, Y=78-80 m.
5	1	18 336-338	50 186-190	~4,0	Rak1 W	Kuparisekoite	Levy	Reunoiltaan repaleinen ohut, pieni levyn pala. Pinta hieman vihertävä.	1	38x26x0,5	4,5	Löydöt on saatu rakenteen länsipuolelta tummasta maasta, Y=75-78 m.
6	1	18 336-338	50 186-190	~4,0	Rak1 W	Rauta	Esineen katkelma, levymäinen	Pitkänomainen litteä levy. Vastakkaiset pitkät reunat suorat, lyhyet päät murtuneet. Levyn keskellä on läpireikä. Ehkä rautaisen heloituksen osa tai saranan katkelma.	1	81x37x4	24,6	
7	1	18 336-338	50 186-190	~4,0	Rak1 W	Rauta	Naula	Nauloja ja naulan katkelmia. Kannat soikeita, varret 8 poikkileikkaukseltaan suorakaiteen muotoisia. Kannat halk. 14-26 mm. Varret 5x8-7x9 mm. Pituudet 36-117 mm.	8	117x26x8/9	157,8	Y=75-78 m.

Nro	Alue	X-Hel	Y-Hel	Z	Yhteys	Materiaali	Löytölaji	Kuvaus	Kpl	Mitat (mm)	Paino (g)	Muuta
8	1	18 337-338	50 189	4,0-5,0	Rak1 W	Rauta	Esine/esineen katkelma	Varras/tanko, jonka poikkileikkaus vaikuttaa olevan 1 pyöreä. Myös päät pyöristetyt. Esineen osa? Korroosiota.	1	125x13x11	33,5	Y=77 m.
9	1	18 337-338	50 186-189	4,0-5,0		Rauta	Naula	Nauvoja tai naulan katkelmia. Varret poikkileikkaukseltaan suorakaiteen muotoisia, halk. 5x6-5x7 mm. Kannat soikea ja pyöreä, halk. 18 ja 20x22 mm. pituudet 75-100 mm.	3	100x22x5/7	52,2	Y=74-77 m, profiilin puhdistuksen yhteydessä löydetty.
10	1	18 336,50	50 176,70	3,20-3,65	KK2	Rauta	Naula	Naula. Varsi poikkileikkaukseltaan suorakaiteen muotoinen. Kanta pyöreä, halk. 14 mm.	1	85x14x7/8	19,2	Y=64-65 m.
11	1	18 336-337	50 172-173			Rauta	Naula	Naula. Kanta soikea tai rombinmuotoinen. Pituus 63 mm. Korroosiota.	1	63x20	21,5	Y=60-61 m.
12	1	18 335-336	50 166			Rauta	Naula	Naula. Varsi poikkileikkaukseltaan suorakaide, halk. 7x8 mm. Kanta hajonnut kolmion muotoiseksi. Korroosiota.	1	103x20x7/8	23,3	Y=55 m.
13	1	18 335-336	50 156-160		Rak2 sisäosa täyttömaa	Rauta	Naula	Nauvoja ja naulan katkelmia. Varret poikkileikkaukseltaan suorakaiteen muotoisia, halk. 4x6-6x8 mm. Kannat pyöreitä tai soikeita, halk. 14-19 mm. Pituudet 45-158 mm. Korroosiota.	16	158x6/8	217,9	Y=44-49 m.
14	1	18 335-336	50 156-160		Rak2 sisäosa pohjalta	Rauta	Naula	Nauvoja ja naulan katkelmia. Varret poikkileikkaukseltaan suorakaiteen muotoisia, halk. 4x6-6x7 mm. Kannat soikeita, halk. 10-18 mm. Pituudet 48-108 mm. Korroosiota.	6	108x15x5/6	69,1	
15	2	18 333-336	50 121-142	5,25-5,60	Pi	Rauta	Arkun kahva ja hela	Kaarevan kahvan keskellä on paksunnos (kolme helmeä). Soikea, litteä hela on rautalenkeillä kahvassa kiinni. Helassa kaaret muodostavat koristeellisen kuvion. Keskellä on vinoneliön muotoinen aukko, jota reunustaa neljä silmänmuotoista aukkoa.	4	183x138x3-23	1041,1	Löydöt on hautausmaan pintamaan puhdistuksessa saatuja. Y=9-30 m.
16	2	18 333-336	50 121-142	5,25-5,60	Pi	Rauta	Arkun kahva ja helan rippeitä	Kaarevan kahvan keskellä on paksunnos (kolme helmeä). Soikean, litteän helan kiinnityslenkit ovat kahvassa kiinni. Kahdessa kahvassa helan rippeitä ja puuta kiinni. Kahva 143x90x18 mm.	4	175x115x30	585,9	

Nro	Alue	X-Hel	Y-Hel	Z	Yhteys	Materiaali	Löytölaji	Kuvaus	Kpl	Mitat (mm)	Paino (g)	Muuta
17	2	18 333-336	50 121-142	5,25-5,60	Pi	Rauta	Arkun kahva	Arkun kahva kuten edellä. Soikena, litteä helan kiinnityslenkeistä on jäänteitä kahvassa kiinni. Korroosiota.	2	163x90x8-18	284,0	
18	2	18 333-336	50 121-142	5,25-5,60	Pi	Rauta	Arkun helan osia	Katkelmia arkun heloista. Hela on soikea, litteä rautalevy, jossa kaaret ja aukot muodostavat yhdessä koristeellisen kuvion. Lähinnä kaarevia levyn katkelmia, puuta kiinni.	13	92x41x3-5	72,7	
19	2	18 333-336	50 121-142	5,25-5,60	Pi	Rauta	Naula	Eripituisia arkun nauloja. Kannat soikeita, halk. 13-23 mm. Varsien poikkileikkaus suorakaide. Lyhimmät ovat 36-40 mm pitkiä. Osassa puuta kiinni, kannan tyvessä 'vaakasuurassa', varressa pystysuurassa.	8	123x16x7/9	123,4	
20	2	18 334,80	50 128,75	~5,30	H1	Rauta	Arkun kahva	Arkun kahva kuten edellä. Soikean, litteän helan kiinnityslenkeistä on jäänteitä kahvassa kiinni. Korroosiota. Vainajan pään vasen puoli.	1	143x105x8-21	148,6	
21	2	18 334,75	50 128,15	~5,30	H1	Rauta	Arkunkahva, levyjä	Arkun kahva kuten edellä. Helan kiinnityslenkeistä on jäänteitä kahvassa kiinni, puuta myös. Mukana myös pahasti korrodoituneita ohuen levyn paloja 6 kpl, paks. 1 mm. Vainajan lantion vasen puoli.	7	160x100x10-23	199,3	
22	2	18 334,75	50 127,30	~5,30	H1	Rauta	Arkunkahva, levyjä	Arkun kahva kuten edellä. Helan kiinnityslenkeistä on jäänteitä kahvassa kiinni, puuta ja hiekkaa myös. Mukana pahasti korrodoituneita ohuen levyn paloja 11 kpl, paks. 1 mm. Vainajan jalkojen vasen puoli.	12	160x95x9-21	218,8	
23	2	18 335,0	50 127,30	~5,30	H1	Rauta	Arkunkahva, levyjä	Arkun kahva kuten edellä. Helan kiinnityslenkeistä on jäänteitä kahvassa kiinni, puuta ja hiekkaa myös. Mukana korrodoituneita ohuen levyn paloja 10 kpl. Vainajan jalkojen oikea puoli.	11	165x95x9-18	181,1	
24	2	18 335,15	50 128,0	~5,30	H1	Rauta	Arkunkahva	Arkun kahva kuten edellä. Helan kiinnityslenkeistä on jäänteitä kahvassa kiinni, puuta ja hiekkaa myös. Vainajan lantion oikea puoli.	1	165x93x8-23	174,9	
25	2	18 335,20	50 128,70	~5,30	H1	Rauta	Arkunkahva, levyjä	Arkun kahva kuten edellä. Helan kiinnityslenkeistä on jäänteitä kahvassa kiinni, puuta ja hiekkaa myös. Mukana korrodoituneita ohuen levyn paloja 6 kpl. Vainajan kallon oikea puoli.	7	165x95x9-17	189,6	

Nro	Alue	X-Hel	Y-Hel	Z	Yhteys	Materiaali	Löytölaji	Kuvaus	Kpl	Mitat (mm)	Paino (g)	Muuta
26	2	18 334,70-335,20	50 127,15-128,90	~5,30	H1	Rauta	Naula	Eripituisia arkun nauloja ja katkelmia. Kannat soikeita, halk. 12-19 mm. Varsien poikkileikkaus lähinnä suorakaide. Pituudet 36-84 mm. Osassa puuta kiinni, kannan tyvessä 'vaakasuurassa', varressa pystysuurassa. Korroosiota.	8	84x5/7	74,4	
27	2	18 334,55	50 130,80	~5,25	H2	Rauta	Arkun kahva ja hela	Arkun kahva ja hela kuten edellä. Soikeassa helassa 4 kaaret muodostavat koristeellisen kuvion. Keskellä on vinoneliön muotoinen aukko, jota reunustaa neljä silmänmuotoista aukkoa. Vasemman olkavarren kohdalta.		190x77x5 hela	193,9	
28	2	18 334,45	50 131,60	~5,25	H2	Rauta	Arkun kahva ja hela	Arkun kahva ja hela kuten edellä. Hela on osittain hajonnut. Vasemman polven kohdalta.	3	150x85x9-17	215,7	
29	2	18 334,30	50 132,15	~5,25	H2	Rauta	Arkun kahva ja hela	Arkun kahva ja hela kuten edellä. Helasta noin puolet jäljellä. Mukana naula, johon takertuneen puun syitä menee kahteen suuntaan, vrt nro 19. Puuta ja hiekkaa. Arkun jalkopäästä.	3	180x90x9-16	181,4	
30	2	18 334,15	50 131,65	~5,25	H2	Rauta	Arkun kahva ja hela	Arkun kahva ja hela kuten edellä, tässä irrallaan toisistaan. Ehjään helaan on takertunut puuta (180x105x4). Kahvassa helan kiinnityslenkit. Puuta ja hiekkaa. Vainajan oikean polven kohdalta.	2	155x85x8-16	225,5	
31	2	18 334,15	50 130,85	~5,25	H2	Rauta	Arkun kahva ja hela	Arkun kahva ja hela kuten edellä. Ovat irrallaan toisistaan ja helasta vain paloja jäljellä (10 kpl). Kahvassa helan kiinnityslenkit ja helan riekaleita. Puuta ja hiekkaa. Vainajan oikean olkavarren kohdalta.	11	153x90x9-17	207,6	
32	2	18 334,10-334,60	50 130,30-132,10	~5,25	H2	Rauta	Naula	Eripituisia arkun nauloja ja naulan katkelmia. Kannat soikeita, halk. 11-20 mm. Varsien poikkileikkaus lähinnä suorakaide. Pituudet 10-93 mm. Nauloihin on takertunut puuta. Korroosiota.	26	93x17	113,2	
33	2	18 334,75-335,25	50 130,45-132,15	~5,25-5,30	H3	Rauta	Naula	Eripituisia lyhyitä arkun nauloja ja naulan katkelmia. Kannat soikeita, halk. 12-22 mm. Varsien poikkileikkaus lähinnä suorakaide. Pituudet 17-56 mm. Nauloihin on takertunut puuta ja hiekkaa. Korroosiota.	8	56x16x5/7	45,5	

Nro	Alue	X-Hel	Y-Hel	Z	Yhteys	Materiaali	Löytölaji	Kuvaus	Kpl	Mitat (mm)	Paino (g)	Muuta
34	2	18 335,25-335,75	50 130,60-132,20	~5,20-5,35	H4	Rauta	Naula	Eripituisia arkun nauloja ja naulan katkelmia. Kannat pyöreitä tai soikeita, halk. 11-17 mm. Varsien poikkileikkaus lähinnä suorakaide. Pituudet 21-98 mm. Nauloihin on takertunut hiekkaa ja puuta, jonka syyt menevät kahteen suuntaan. Korroosiota.	36	98x17	185,0	
35	2	18 335,90-336,40	50 130,25-132,15	~5,30	H5	Rauta	Naula	Naula ja pelkkä kanta. Kanna soikeat, halk. 14-20 mm. Varren poikkileikkaus suorakaide. Nauloihin on takertunut puuta ja hiekkaa. Korroosiota.	2	105x14x6/7	31,7	
36	2	18 335,40	50 128,35	5,27-5,36	H6	Rauta	Arkun kahva ja helan osia	Kahva ja hela kuten edellä. Soikeasta helasta vain palasia jäljellä, puuta kiinni. Mukana myös lyhyt naula, mitat 41x12x6 mm. Itäisin löytyneistä kahvoista.	6	145x85x9-16	198,6	
37	2	18 335,50	50 128,15	5,27-5,36	H6	Rauta	Arkun kahva ja helan osia	Kahva ja hela kuten edellä. Soikeasta helasta irronnut 8 palaa, puuta kiinni. Vainajan pohjoispuolelta, toinen kahva idästä.	9	160x85x9-19	256,0	
38	2	18 335,45	50 127,60	5,27-5,36	H6	Rauta	Arkun kahva ja helan osia	Kahva ja hela kuten edellä. Soikeasta helasta rippeitä kiinni kahvassa sekä 7 irtopalaa, puuta kiinni. Vainajan pohjoispuolelta, kolmas kahva idästä.	8	150x85x8-16	218,3	
39	2	18 335,15-335,50	50 127,25-128,35	5,27-5,36	H6	Rauta	Naula	Lyhyitä naulan katkelmia, joissa puuta kiinni.	5	27x6x3	6,3	
40	2	18 334,65	50 128,75	5,20-5,30	H7	Rauta	Arkun kahva ja hela	Kahva ja hela kuten edellä. Soikeasta helasta jäljellä 5 irtopalaa, puuta kiinni. Vainajan jalkopään päältä, sääriluiden välistä.	6		160x90x9-17	244,7
41	2	18 334,35-334,85	50 127,30-129,10	5,20-5,30	H7	Rauta	Naula	Eripituisia arkun nauloja ja naulan katkelmia. Kannat pyöreitä tai soikeita, halk. 10-20 mm. Varsien poikkileikkaus lähinnä suorakaide. Pituudet 16-74 mm. Nauloihin on takertunut hiekkaa ja puuta, syyt menevät kahteen suuntaan. Korroosiota.	19	74x7x5	100,7	
42	2	18 334,80-335,35	50 127,0-128,90	5,25-5,29	H8	Rauta	Naula	Eripituisia arkun nauloja ja naulan katkelmia. Kannat pyöreitä, soikeita. Varsien poikkileikkaus lähinnä suorakaide. Pituudet 27-118 mm. Nauloihin on takertunut hiekkaa ja puuta, syyt menevät kahteen suuntaan. Korroosiota.	29	118x18x7	369,1	

Nro	Alue	X-Hel	Y-Hel	Z	Yhteys	Materiaali	Löytölaji	Kuvaus	Kpl	Mitat (mm)	Paino (g)	Muuta
43	2	18 335,90	50 127,50	~5,25	H9	Rauta	Arkun kahva ja helan osia	Kahva ja hela kuten edellä. Kahvan päissä on kiinnityslenkit kiinni. Soikeasta helasta jäljellä 3 irtopalaa, puuta kiinni. Vainajan vasemman olkapään kohdalta.	4	160x95x8-17	198,4	
44	2	18 335,35-336,0	50 127,0-128,70	~5,25	H9	Rauta	Naula	Eripituisia arkun nauloja ja naulan katkelmia. Kannat pyöreitä tai soikeita. Varsien poikkileikkaus suorakaide. Pituudet 24-77 mm. Muutamaan naulaan on takertunut puuta, syyt menevät kahteen suuntaan. Korroosiota.	14	77x17x6	137,1	
45	2	18 336,0	50 143,15	~5,20	H10	Rauta	Arkun kahva ja hela	Kahva ja hela kuten edellä, irronneet toisistaan. Kahvan päissä on kiinnityslenkit kiinni. Soikea hela lähes ehjä, mitat 143x103x3 mm.	2	140x80x8-19	189,8	
46	2	18 335,55-335,80	50 143,35-143,95	~5,10	H13	Rauta	Naula	Pienten naulojen lyhyitä katkelmia. Puuta kiinni. Pisin 14 mm.	3	14x11 (kanta)x5 (varsi)	2,2	
47	2	18 335,55	50 143,65	~5,10	H13 T	Rauta	Naula	Eripituisia arkun nauloja. Kannat soikeita, halk. 10-20 mm. Varsien poikkileikkaus lähinnä suorakaide. Pituudet 45-72 mm. Yhteen naulaan on takertunut puuta, missä syyt menevät kahteen suuntaan. Korroosiota.	5	72x30x20	38,5	Haudan 13 eteläpuolelta täyttömaasta.
48	2	18 335,35-335,70	50 142,30-143,15	5,0-5,10	H16	Rauta	Naula	Naulan katkelma, johon on takertunut puuta ja hiekkaa.	1	39x13x7	7,3	
49	2	18 335,50-336,10	50 129,30-130,70	4,95-5,25	H19	Rauta	Naula	Eripituisia arkun nauloja ja katkelmia. Kannat soikeita, neliöitä, pyöreitä, halk. 10-20 mm. Varsien poikkileikkaus suorakaide. Pituudet 7-80 mm. Useaan naulaan on takertunut puuta, syyt menevät kahteen suuntaan. Korroosiota.	18	80x16x5	145,5	
50	2	18 334,0-334,60	50 129,25-131,0	4,90-5,05	H20	Rauta	Naula	Eripituisia arkun nauloja ja katkelmia. Kannat soikeita, pyöreitä, halk. 10-15 mm. Varsien poikkileikkaus lähinnä suorakaide. Pituudet 16-68 mm. Nauloihin on takertunut puuta. Korroosiota.	9	68x15x5	38,0	
51	2	18 333,75-334,0	50 129,65-130,35	4,94-5,03	H21	Rauta	Naula	Eripituisia lyhyitä arkun nauloja. Kannat soikeita, halk. 11-14 mm. Pituudet 37-45 mm. Nauloihin on takertunut puuta, syyt menevät kahteen suuntaan. Korroosiota.	4	45x14	13,6	

Nro	Alue	X-Hel	Y-Hel	Z	Yhteys	Materiaali	Löytölaji	Kuvaus	Kpl	Mitat (mm)	Paino (g)	Muuta
52	2	18 335,0-335,40	50 130,45-131,25	4,95-5,11	H22	Rauta	Naula	Lyhyt pienen naulan katkelma, johon on takertunut puuta. Naulassa on korroosiota.	1	35x14x4,5	2,4	
53	2	18 334,70-335,0	50 131,65-132,25	5,09	H23	Rauta	Naula	Naulan katkelmat. Kannat ovat soikeat. Nauloihin on takertunut puuta kiinni.	2	25x17	8,6	
54	2	18 333,85-334,30	50 127,25-129,0	4,95-5,11	H38	Rauta	Arkun kahva	Arkun kahva kuten edellä. Kahvojen kiinnityslenkeistä on jätteitä mukana. Kahvoihin takertunut puuta ja hiekkaa. Yksi kahvapari vainajan lantion sivuilta.	3	160x100x9-17	506,7	
55	2	18 333,85-334,30	50 127,25-129,0	4,95-5,11	H38	Rauta	Levy, nailat	Erikokoisia repaleisia ohuen levyn paloja. Paloihin on takertunut hiekkaa ja ne ovat pahasti korrodoituneita. Mukana kaksi pientä (levyn kiinnitys-?)naulaa. Osa vainajan pään alueelta. Kilpi arkussa?	30	80x65x1-1,5	64,9	
56	2	18 333,85-334,30	50 127,25-129,0	4,95-5,11	H38	Rauta	Naula	Eripituisia arkun nauloja ja katkelmia. Kannat soikeita, halk. 11-16 mm. Pituudet 14-95 mm. Nauloihin on takertunut hiekkaa ja puuta, syyt menevät kahteen suuntaan. Korroosiota.	20	95x16x6	139,3	
57	2	18 333,90-334,75	50 129,20-130,90	4,80-4,95	H39	Rauta	Naula	Eripituisia arkun nauloja ja katkelmia. Kannat soikeita, halk. 11-20 mm. Pituudet 18-90 mm. Osaan nauloista on takertunut puuta, missä syyt menevät kahteen suuntaan. Korroosiota.	17	90x20x6	213,1	
58	2	18 335,25-336,15	50 130,55-132,20	4,80-4,95	H40	Rauta	Naula	Eripituisia arkun nauloja ja katkelmia. Kannat soikeita, halk. 18-20 mm. Pituudet 18-67 mm. Nauloihin on takertunut puuta ja hiekkaa. Korroosiota.	7	67x20x6	67,7	
59	2	18 334,40-335,0	50 131,0-132,65	4,87-5,03	H41	Rauta	Naula	Eripituisia arkun nauloja ja katkelmia. Kannat soikeita, halk. 15-23 mm. Pituudet 18-77 mm. Nauloihin on takertunut hiekkaa. Osaan nauloista on takertunut puuta, syyt menevät kahteen suuntaan. Korroosiota.	26	77x20	265,7	
60	2	18 334,60-335,15	50 129,60-131,15	4,69-4,77	H42	Rauta	Naula	Naulan katkelmat. Nauloihin on takertunut puuta ja hiekkaa. Korroosiota.	2	63x20x6	24,3	
61	2	18 335,55-336,35	50 129,66-131,50	4,90-5,10	H43	Rauta	Naula	Nauvoja ja naulan katkelmia. Kannat pyöreitä ja soikeita, halk. 14-23 mm. Pituudet 25-98 mm. Nauloihin on takertunut puuta ja hiekkaa. Korroosiota.	9	98x21x7	139,1	

Nro	Alue	X-Hel	Y-Hel	Z	Yhteys	Materiaali	Löytölaji	Kuvaus	Kpl	Mitat (mm)	Paino (g)	Muuta
62	2	18 335,0-335,25	50 131,0-131,80	4,82-4,92	H64	Rauta	Naula	Naulan katkelmat, joihin on takertunut puuta kiinni.	2	33x11x7	3,7	
63	2	18 335,55-336,0	50 129,40-131,15	4,69-4,86	H65	Rauta	Naula	Erikokoisia nauloja ja naulan katkelmia. Kannat soikeat tai pyöreät, halk. 13-24 mm. Nauloihin on takertunut puuta ja hiekkaa.	12	107x23x8	197,3	
64	2	18 333,65-333,90	50 131,65-132,25	4,80-4,85	H66	Rauta	Naula	Erikokoisia nauloja ja naulan katkelmia. Kannat soikeat. Pituudet 23-75 mm. Nauloihin on takertunut puuta ja hiekkaa.	8	75x20x5	93,1	
65	2	18 333,60-334,05	50 130,45-132,20	4,69-4,83	H67	Rauta	Naula	Erikokoisia nauloja ja naulan katkelmia. Kannat lähinnä soikeat. Pituudet 17-53 mm. Nauloihin on takertunut puuta ja hiekkaa. Yhdessä naulassa on puuta, syyt menevät kahteen suuntaan, kannassa vaakasuoraan ja varressa pystysuoraan.	7	53x20x7	69,0	
66	2	18 335,10-335,40	50 129,65-130,60	4,62-4,76	H69	Rauta	Naula	Erikokoisia nauloja ja naulan katkelmia. Kannat lähinnä soikeat. Pituudet 17-75 mm. Nauloihin on takertunut puuta ja hiekkaa. Yhdessä naulassa on puuta kiinni, syyt menevät kahteen suuntaan.	18	75x21x6	199,5	
67	2	18 334,65-334,90	50 139,65-140,30	4,90-4,94	H92	Rauta	Naula	Pienen naulan katkelma. Kanta soikea, 13x15 mm. Naulaan on takertunut puuta. Löytynyt tekstiiliin ja puuosan yhteydestä.	1	40x15x5	5,8	
68	2	18 333,75-334,30	50 133,50-135,25	4,52-4,80	H102	Rauta	Naula	Lyhyt naulan varren katkelma, johon on takertunut puuta.	1	31x7x5	3,5	
69	2			~4,80		Luu	Eläimen luu	Sian luun katkelma, joka on löytynyt hautausmaan itäosan täyttömaasta. Tason 4 puhdistuksen yhteydestä.	1		14,9	Y=21-32 m.
70	2	18 333,65-334,25	50 131,50-133,25	4,50-4,66	H149	Rauta	Naula	Erikokoisia nauloja ja naulan katkelmia. Kannat lähinnä soikeat tai neliöt. Pituudet 17-95 mm. Nauloihin on takertunut puuta ja hiekkaa.	7	95x18x5	84,7	
71	2	18 334,65-335,10	50 131,0-132,70	4,25-4,38	H150	Rauta	Naula	Erikokoisia nauloja ja naulan katkelmia. Kannat lähinnä soikeat tai neliöt. Pituudet 16-116 mm. Puuta ja hiekkaa kiinni. Joihinkin nauloihin on takertunut puuta, syyt menevät kahteen suuntaan tai viistoon.	25	116x20	396,0	

Nro	Alue	X-Hel	Y-Hel	Z	Yhteys	Materiaali	Löytölaji	Kuvaus	Kpl	Mitat (mm)	Paino (g)	Muuta
72	2	18 333,70-333,90	50 128,70-129,35	4,80-4,90	H171	Rauta	Naula	Erikokoisia nauloja ja naulan katkelmia. Kannat lähinnä soikeat tai pyöreät. Pituudet 11-70 mm. Puuta ja hiekkaa kiinni. Yhteen naulaan on takertunut puuta, syyt menevät kahteen suuntaan.	10	70x18x5	86,7	
73	2	18 334,70-335,55	50 126,75-128,50	4,69-4,83	H173	Rauta	Naula	Erikokoisia nauloja ja naulan katkelmia. Kannat lähinnä soikeat. Pituudet 42-105 mm. Puuta ja hiekkaa kiinni. Kolmeen naulaan on takertunut puuta, syyt menevät kahteen suuntaan.	7	105x19x8	103,9	
74	2	18 334,80-335,70	50 127,40-129,40	4,79-4,91	H174	Rauta	Naula	Erikokoisia nauloja ja naulan katkelmia. Kannat soikeat. Pituudet 36-116 mm. Nauloihin on takertunut puuta ja hiekkaa kiinni.	3	116x21x8	48,8	
75	2	18 334,0-334,50	50 126,80-128,60	4,77-4,86	H212	Rauta	Naula	Naulan varren katkelmat. Pituudet 38 ja 56 mm. Nauloihin on takertunut puuta ja hiekkaa kiinni.	2	56x7x4	24,1	
76	2	18 334,05-334,90	50 126,90-128,60	4,65-4,78	H230	Rauta	Naula	Erikokoisia nauloja ja naulan katkelmia. Kannat soikeat. Pituudet 27-88 mm. Nauloihin on takertunut puuta ja hiekkaa kiinni. Kahteen naulaan on takertunut puuta, syyt menevät kahteen suuntaan. Korroosiota.	5	88x21	77,4	
77	2	18 334,0-334,90	50 127,0-128,60	4,52-4,67	H237	Rauta	Naula	Lyhyitä naulan katkelmia. Kanta pyöreä. Pituudet 22-40 mm. Nauloihin on takertunut puuta ja hiekkaa kiinni. Korroosiota.	3	40x5	10,5	
78	2	18 334,80-335,30	50 128,55-129,40	4,63-4,81	H243	Rauta	Naula	Naulan katkelmia. Kannat soikeat. Pituudet 73-105 mm. Nauloihin on takertunut puuta ja hiekkaa kiinni. Korroosiota.	3	105x19x8	55,3	
79	2	18 333,65-334,30	50 126,80-128,55	4,61-4,73	H257	Rauta	Naula	Naulan varren katkelma. Varteen on takertunut puuta ja hiekkaa kiinni.	1	25x6x3	5,0	
80	2	18 333,20-334,80	50 123,0-125,80	4,40-5,30	Luukuoppa	Rauta	Arkun kahva	Arkun kahva kuten edellä. Kahvan kiinnityslenkeistä on jäänteitä jäljellä.	1	165x100x8-19	162,6	
81	2	18 333,20-334,80	50 123,0-125,80	4,40-5,30	Luukuoppa	Rauta	Naula	Pieniä naulan katkelmia ja paloja. Nauloihin on takertunut hiekkaa ja puuta kiinni.	3	39x17x6-8	24,1	

POISTETUT LÖYDÖT KUVATAULUT

2012 Senaatintori Heini Hämäläinen
Poistetut löydöt kuvallite

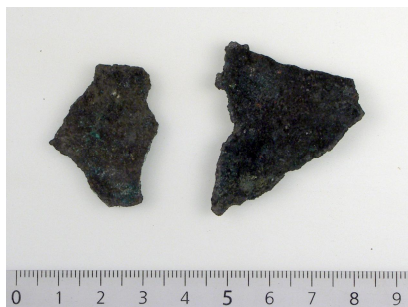

Nro 1



Nro 2



Nro 3



Nro 4



Nro 5



Nro 6



Nro 7



Nro 8



Nro 9



Nro 10



Nro 11



Nro 12



Nro 13



Nro 14



Nro 15-1



Nro 15-2



Nro 16



Nro 17



Nro 18



Nro 19



Nro 20



Nro 21



Nro 22



Nro 23



Nro 24



Nro 25



Nro 26



Nro 27



Nro 28



Nro 29



Nro 30



Nro 31



Nro 32-1



Nro 32-2



Nro 33



Nro 34



Nro 35



Nro 36



Nro 37



Nro 38



Nro 39



Nro 40



Nro 41



Nro 42



Nro 43



Nro 44



Nro 45

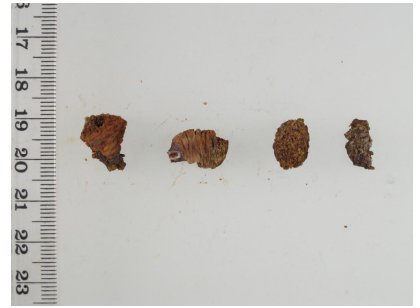

Nro 46



Nro 47



Nro 48



Nro 49-1



Nro 49-2



Nro 50



Nro 51



Nro 52



Nro 53



Nro 54



Nro 55



Nro 56



Nro 57-1



Nro 57-2



Nro 58



Nro 59



Nro 60



Nro 61



Nro 62



Nro 63



Nro 64



Nro 65



Nro 66-1



Nro 66-2



Nro 67



Nro 68



Nro 69



Nro 70



Nro 71-1



Nro 71-2



Nro 72



Nro 73



Nro 74



Nro 75



Nro 76



Nro 77



Nro 78

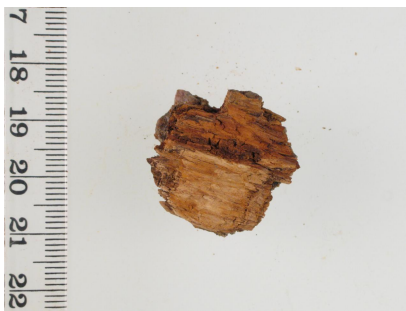

Nro 79



Nro 80



Nro 81

TAULUKKO LÖYDÖISTÄ

Lkm	Hauta	Taso	Nuppineula/- neuloja	Metallilanka	Kuitu/lankapää llysteinen metallilanka	Spiraalia	Metallisilppua	Paksu metallilanka	Hautavaate	Brokadinauha	Muu tekstiili	Muu löytö	Löytö täytemaasta	Raudat, konservoidut	Poistetut	Muuta/selitys
63	H190	2			x			x				3 kuparisekoitemöykkyä				
64	H193	3	x		x			x								
65	H197	3	x				x					kuparisekoitteinen koriste puussa kiinni				
66	H199	3									x tekstiili mineralisoitunut	nappi, kangaspäälyste, jossa metallilankaa päällä				hiuksia
67	H202	3	x	x					x silkki, palttina	x x hopealanka ja silkki		15 aitoja helmiä, 9 lasihelmiä				kahta brokadia ja yhtä silkkistä palttinaa
68	H206	3									lankoja	lasi- ja gagaattihelmiä				myös hiuksia ja lastuja
69	H208	3										lasihelmiä	punasaviastian pala			
70	H212	5													nauloja	
71	H218	4							x päähine, myssy?							
72	H229	6								x hopealanka ja silkki						
73	H230	6	x		x										nauloja	
74	H237	7			x		x					koriste, kuparikorroosiota, päästä			nauloja	
75	H243	7													nauloja	
76	H257	8					x								naula	korrodoitunutta koristetta päästä
			31	10	13	5	8	2	10	4	9	19	6	8 kpl		