

Utsjoen kunta / Panoraamareitistön Esiselvityshanke no: 5224

Panoraamareitistön arkeologinen inventointi 2010

FM Juha-Pekka Joonas



SISÄLLYS

ABSTRAKTI	3
JOHDANTO	4
ALUEEN LUONNE	5
LUETTELO MUINAISJÄÄNNÖSKOhteista	6
YLEISKARTTA REITISTÖSTÄ	7
KOHDEKUVAUkSET, AIEMMIN TUNNETUT KOhteET	8
Utsjoki 1 Ala-Jalve	8
Utsjoki 41 Kenestupa	11
Utsjoki 264 Čeavrresgielas 1	15
Utsjoki 265 Akukammi	18
Utsjoki 375 Vetsituvat	20
Utsjoki 398 Vetsijoen suu 1	23
Utsjoki 427 Áhkojávriin kenttä	26
KOHDEKUVAUkSET, AIEMMIN TUNTEMATTOMAT KOhteET	29
Utsjoki Basijohka 2	29
Utsjoki Skálonjuovčča	33
Utsjoki Bogejohka	36
Utsjoki Áhkojávri 2	39
Utsjoki Áhkojávri 3	42
Utsjoki Beahcelahskáidi	45
Utsjoki Beahcelahjeaggi	48
Utsjoki Bogijohvarri	51
Utsjoki Baddajoki	54
Utsjoki Njallajohka	59
Utsjoki Anárašvárri	62
MUUT KOhteET	65
Utsjoki Bistuája	65
Utsjoki Rassejohka	68
Utsjoki Beahceleahki	71
LIITE 1: PANORAAMAREITISTÖN YLEISKARTTA	73
LIITE 2: LUETTELO DIGIKUVISTA	77

Kannen kuva: Purnu Beahcelahskáidilla.

ABSTRAKTI

Utsjoen panoraamareitistön inventointi

Vaellusreitistön osittainen inventointi

Inventoija: FM Juha-Pekka Joona

Utsjoen panoraamareitistön inventointi suoritettiin Utsjoen kunnan toimeksiannosta. Alueelta löydettiin yksitoista aiemmin tuntematonta kiinteää muinaisjäännöskohdetta, joista seitsemän on purnuja, kaksi pyyntikuopparyhmää ja kaksi kehäliettä.

Panoraamareitistön on tarkoitus ulottua Karigasniemeltä Nuorgamiin sekä Kenesjärveltä Utsjoelle. Noin 270 km mittaisen reitistön inventoinnissa keskityttiin tauko- ja lepopaikkojen ympäristöihin, uusia taukopaikkoja on tarkoitus rakentaa 19 kappaletta, ja uutta reittiä kaikkiaan 163 km. koko reitistöä ei kävelty läpi, mutta taukopaikkojen sijaitessa pääosin tunturialueella jonne pääsee vain kävelemällä, varsin suuri osa reitistöstä käytiin kuitenkin läpi. Inventointiin käytettiin 25 kenttätyöpäivää. Reitistön läheisyydestä tunnettiin aiemmin seitsemän kohdetta jotka tarkistettiin. Kohteiden koordinaatit mitattiin gps-paikantimella ja niiden laajuus pyrittiin arvioimaan maastossa.

Löydöt: –

Kenttätyöaika: 1.–30.6.2010, 25 työpäivää

Tutkimuskustannukset: Utsjoen kunta

Tutkimusraportti: J.-P. Joona 31.7.2010 Museoviraston arkeologian osaston arkistossa.

JOHDANTO

Inventointi Utsjoen panoraamareitistöllä suoritettiin ajalla 1.-30.6. 2010, jälkityöt 1.-31.7. 2006. Tutkimuksen rahoitti Utsjoen kunta. Kyseessä on esiselvityshanke joten reittiin voi vielä tulla joitakin muutoksia. Reittihankkeen työntekijä Antero Isola, joka on suunnitellut reitistön, oli mukana useita reitti-osuuksia tarkistettaessa.

Utsjoella kunnan alueella on suoritettu runsaasti arkeologista tutkimusta ja sieltä tunnetaan noin 400 kiinteää muinaisjäännöskohdetta. Kunnan alueella on tehty useita arkeologisia inventointeja: Jarmo Kankaanpää Tenojokivarren inventointi 1985, Tuija Rankama Utsjoki inventointi I ja II 1988, Utsjoki inventointi 1989, J. Kankaanpää ja T. Rankama Utsjoki Pulmankijärvi inventointi 1999, Hannu Kotivuori ja Petri Halinen Utsjoki Pulmankijärvi täydennysinventointi, Taarna Valtonen Paistunturin inventointi 1999, 2000, 2001, 2002 ja 2003. Taisto Karjalainen Tenojokilaakso ja Utsjokilaakso inventointi 2003 ja 2004. Suurin osa näistä inventoinneista on keskittynyt jokilaaksoihin ja muiden vesistöjen ympäristöön. Ainoastaan Valtonen on keskittynyt inventoimaan tunturialuetta.

Nyt inventoidun reitin läheisyydestä (alle 200 metrin etäisyydellä) tunnettiin aiemmin seitsemän kiinteää muinaisjäännöskohdetta. Näistä viisi sijaitsee jokilaaksoissa ja kaksi tunturialueella. Tämän inventoinnin tuloksena aiemmin tuntemattomia kohteita löydettiin yksitoista kappaletta. Lisäksi reitistön ei-välittömästä läheisyydestä löydettiin kuusi muuta kohdetta, jotka käsitellään erillisessä raportissa.

Inventoidusta kaava-alueesta oli käytössä 1:25000 olevat karttatulosteet. Lisäksi käytössä oli Garmin MapSource karttaohjelma, jossa oli käytössä Suomi Pro gps-kartta. Kohteiden koordinaatit mitattiin gps-paikantimella.

Inventoinnin tavoitteena oli ensisijaisesti tutkia suunnitteilla olevan panoraamareitistön tauko- ja lepopaikkojen ympäristöä, joista suuri osa on vesistöjen lähellä. Uusia taukopaikkoja reitille on tarkoitus rakentaa 19 kappaletta. Taukopaikkoja lukuunottamatta koko reitistöä ei sen suuren pituuden (270 km) vuoksi käyty läpi. Suurin osa reitistöstä (163 km) tulee olemaan uutta polkua, jota ei siis vielä ole maastossa. Uusien polkujen lopullisista paikoista ei vielä ole täyttä varmuutta, vaan pientä siirtymistä saattaa tapahtua. Reitin peruslinjaus tulee kuitenkin pysymään. Reitin tarkempi sijainti käy selville Antero Isolan raportista¹. Kaikkia suunnitellun reitin osia ei eri syistä sisällytetä lopulliseen reitistöön. Osa Isolan raportissa mainituista reiteistä tulee ilmeisesti jäämään pois tai ne otetaan käyttöön vasta myöhemmin. Muun muassa Alakönkään museotie, eli vanha koskenkiertotie, jonka itäpäässä sijaitsee Ala-Jalven kivi- ja/tai pronssikautinen asuinpaikka, tulee ilmeisesti jäämään pois reitiltä.

ALUEEN LUONNE

Panoraamareitistön on tarkoitus ulottua Karigasniemeltä Nuorgamiin sekä Kenesjärveltä Utsjoelle. Karigasniemeltä kulkee yhteyspolku Kevon reitin eteläpäähän Luomusjärvelle. Samoin Kevon reitin toisesta päästä, Kenestuvan kohdalta tulee yhteys Utsjoelle, Utsjokilaakson itäpuolelta. Pääosa reitistöstä seuraa Tenoa, kulkién kuitenkin korkealla tuntureilla. Reittien lähtöpaikat sijaitsevat valmiiden paikoitusalueiden läheisyydessä. Reitit nousevat varsin nopeasti pois jokilaaksoista ja kulkevat pääosin

1 Isola, Antero: Utsjoen kunta / Panoraamareitistön esiselvityshanke no: 5224 – Panoraamareitistö.

tunturiylängöllä. Tunturissa reitistön luonne vaihtelee helppokulkuisesta tasaisesta tunturipaljakasta kivikkoiseen ja vaikeakulkuiseen maastoon. Maaperä on kuitenkin lähes kaikkialla hyvin kivikkoista. Myös monen taukopaikaksi valitun järven ympäristö on erittäin kivikkoinen.

MUINAISJÄÄNNÖSTEN HYÖDYNTÄMINEN JA SUOJELU

Panoraamareitistön varrella olevia kiinteitä muinaisjäännöksiä on tarkoitus hyödyntää reitin nähtävyyksinä. Samalla tulisi pystyä turvaamaan niiden säilyminen koskemattomina. Näiden kahden vaatimuksen yhdistäminen voi olla vaikeaa. Suuret kävijämäärät voivat johtaa muinaisjäännösten tuhoutumiseen. Suurimman uhan alla on Kenestuvan epineoliittinen asuinpaikka ja pyyntikuopat, koska muinaisjäännös sijaitsee retkeilyalueella ja on siten päivittäisessä käytössä. Kuitenkin esimerkiksi Caevrresgielasin purnut näyttävät olevan hyvässä kunnossa, vaikka ne sijaitsevat aivan Kevon reitin varrella. Jos kohteita halutaan hyödyntää matkailussa, niiden yhteyteen tulisi pystyttää opastaulut. Toisaalta muinaisjäännösten tilaa tulisi seurata, jotta alkavaan tuhoutumiseen voidaan reagoida ajoissa. Osa kohteista ei ole suoraan reitin linjalla, jolloin niiden hyödyntäminen voi olla vaikeaa, koska opastusta kohteelle ei voida järjestää jos maanomistajien kanssa ei päästä sopimukseen maankäyttöoikeudesta. Kohteista kymmenen on lähes suoraan reitin varrella, ja kahdeksan alle 200 metrin etäisyydellä. Osa kohteista on vaikeasti havaittavissa, esim. Kenesjoen suun kodanpohjat sekä kehäliedet, mikä voi johtaa niiden tuhoutumiseen vahingossa. Toisaalta lähes huomaamaton kohde ei ehkä myöskään kiinnosta tyyppillistä vaeltajaa.

YHTEENVETO

Kesän 2010 inventoinnin jälkeen panoraamareitistön varrelta tai läheisyydestä tunnetaan kaikkiaan 18 kiinteää muinaisjäännöskohdetta, näistä seitsemän oli aiemmin tunnettuja. Yhdestätoista aiemmin tuntemattomasta kohteesta kaksi on pyyntikuoppakohteita, seitsemän purnuja ja kaksi kehäliesiä.

On syytä huomata, että kohteiden tiedot voivat muuttua uusissa tutkimuksissa ja että tehdyn inventoinnin jälkeen kaikkia alueella olevia muinaisjäännöksiä ei välttämättä tunneta. Koska kaikki muinaisjäännökset ovat automaattisesti muinaismuistolain (No 295/1963) suojaamia, on kaikkia ennestään tunnettuja tai mahdollisesti tulevaisuudessa löytyviä kohteita koskevissa epäselvissä tilanteissa syytä kääntyä Museoviraston puoleen.

Rovaniemellä 30.7.2010



FM Juha-Pekka Joona

LUETTELO UTSJOEN PANORAAMAREITISTÖN KIINTEISTÄ MUINAISJÄÄNNÖKSISTÄ JA KOHTEIDEN JAKAUTUMINEN PERUSKARTTALEHDILLE

391110 KARIGASNIEMI

Utsjoki Basijohka 2	maarakenteet
Utsjoki Skálonjuovčča	kivirakenteet

391303 OUTAKOSKI

Utsjoki 427 Áhkojávrin kenttä	asuinpaikat
Utsjoki Beahcelahskáidi	kivirakenteet
Utsjoki Beahcelahjeaggi	kivirakenteet
Utsjoki Bogejohka	kivirakenteet

391306 KUIVI

Utsjoki 264 Čeavrresgielas 1	kivirakenteet
Utsjoki 265 Akukammi	kivirakenteet
Utsjoki Áhkojávri 2	kivirakenteet
Utsjoki Áhkojávri 3	kivirakenteet

391406 RODNAJOAIVI

Utsjoki Bogijohvarri	kivirakenteet
----------------------	---------------

393201 KENESJÄRVI

Utsjoki 41 Kenestupa	muinaisjäännösryhmät
----------------------	----------------------

392307 GISTUSKÁIDI

Utsjoki Baddajoki	maarakenteet
-------------------	--------------

393203 UTSJOKI

Utsjoki Njallajohka	kivirakenteet
---------------------	---------------

394104 VETSIKKO

Utsjoki 375 Vetsituvat	kivirakenteet
Utsjoki 398 Vetsijoen suu 1	asuinpaikat

394108 NJÄLLAVARRI

Utsjoki 1 Ala-Jalve	asuinpaikat
Utsjoki Anárasvárri	kivirakenteet

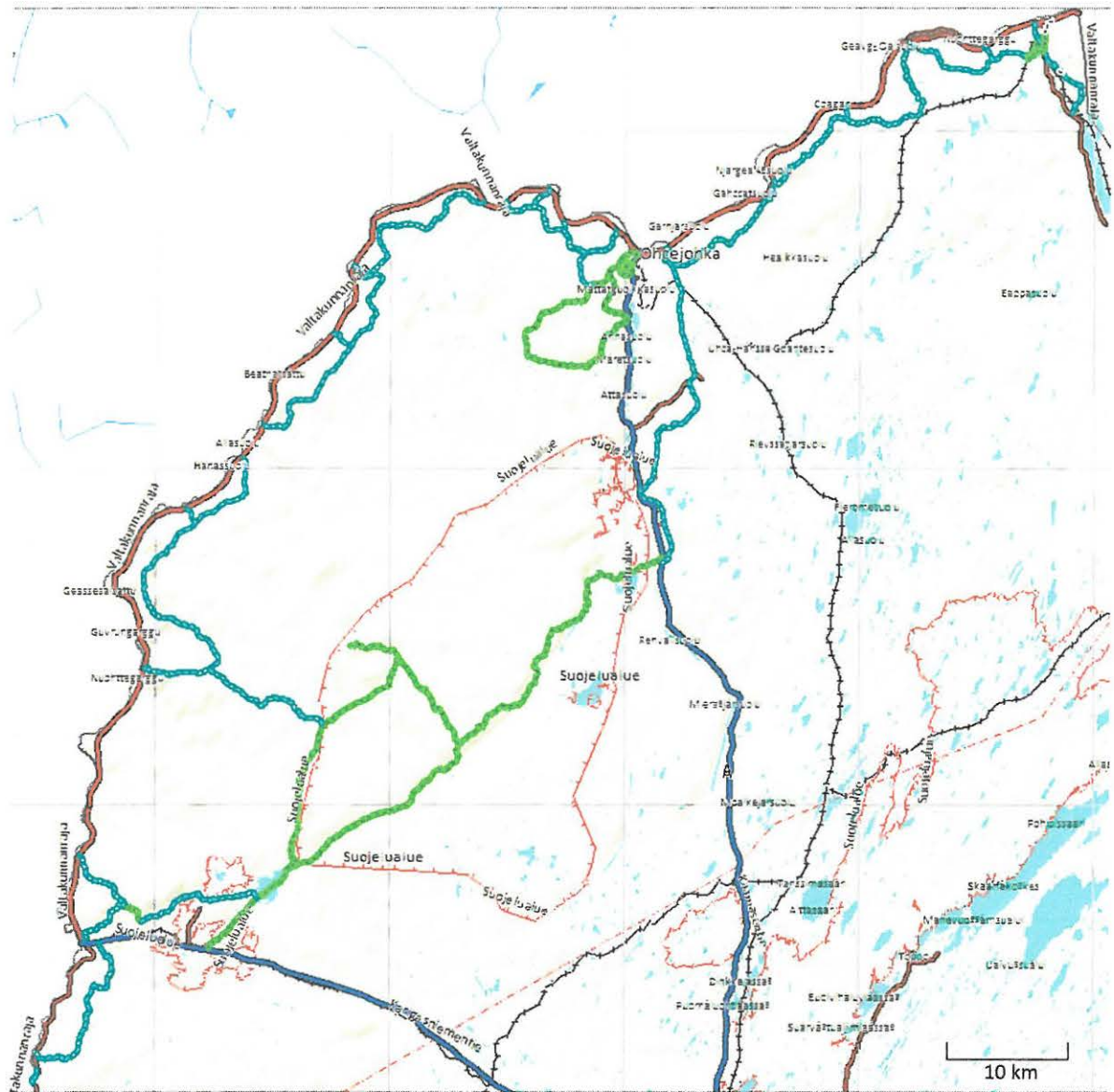

Yleiskartta panoraamareitistöstä. Suunniteltu reitistö merkitty sinivihreällä, olemassaolevat reitit vihreällä. Karttaote Garmin MapSource Suomi pro gps-kartasta.

Kohdekuvaukset, aiemmin tunnetut kohteet

UTSJOKI 1 ALA-JALVE 890010001

PERUSTIEDOT

MJ-tyyppi: asuinpaikat
Tyyppin tarkenne: -
Ajoitus: kivi- ja/tai pronssikautinen
Rauhoitusluokka: 1
Lukumäärä: -
Peruskartta: 394108 NJALLAVARRI / X5213
Koordinaatit: pkoo: 7777280 ikoo: 3527000 Z/m.mpy alin: 45,00 ylin: 65,00
N 7774035.1 E 526818.3
Koordinaattiselite: keskipiste
Maastomerkintä: Opastaulu
Pinta-ala: -
Etäisyystieto: Utsjoen kirkosta noin 35 km koilliseen

OMISTAJATIEDOT

Alue tai rekisterikylä: Nuorgam
Tila 1: 890-402-9-7 Jalve
Tila 2: 890-402-8-3 Alakenttä
Tila 3: 890-402-48-0
Omistaja 1: Guttorm Veikko Armas Johannes
Osoite 1: Nuorgamintie 4602 A, 99990 Nuorgam
Omistaja 2: Guttorm Jouni Volmari
Osoite 2: Pahtajuutuantie, 99870 Inari
Omistaja 3: Guttorm Lauri Ilmari
Osoite 3: Alakönkääntie 450, 99800 Ivalo
Omistaja 4: Guttorm Pekka Antero
Osoite 4: Skippagurra c/o Klemet Guttor, 9845 Tana, Norja
Omistaja 5: Guttorm Niilo Arvi
Osoite 5: Jokostie 14 A 6, 99830 Saariselkä
Omistaja 6: Guttorm Esa Tauno
Osoite 6: Alakönkääntie 85, 99800 Ivalo
Omistaja 7: Guttorm Mari Gunhild
Osoite 7: Tiituksentie 10, 41310 Leppävesi
Tila 4: 890-896-6-1 Museotie
Omistaja 1:
Osoite 1:
Lisätietoja:

ARKISTOTIEDOT

Aiemmat tutkimukset/löydöt:
1972 A.Erä-Esko tarkastus
1984 K. Katiskoski & T. Rankama kaivaus
1985 T. Rankama kaivaus
1985 J. Kankaanpää inventointi

1986 T. Rankama kaivaus
1987 T. Rankama kaivaus
1989 T. Rankama inventointi
1990 T. Rankama & A. Arponen inventointi
Löydöt: tasakantaisia nuolenkärkiä, liuskekärkiä, Sär-2 -keramiikkaa, palanutta luuta, kvartsiittia ym. (KM 3898, 18898:1-15, 18899:1-24, 21749:1-11, 21836, 22488:1-3500, 22630:1-4, 22897:1-, 23306:1-2019, 23808:1-3230, 24394:1-7, 24807:1-, 25645:1-11, 25711:1-4

TARKASTUS 2010

Aika: Juha-Pekka Joona 15.6.2010
Karttaotteet: Maastotietokanta (tuloste) 1:20 000 (Alkuperäinen 1:30 000),
Maanmittauslaitos 2010
Kohde on merkitty peruskarttaan

LYHYT KOHDEKUVAUS

Kohde sijaitsee Tenojoen Alakönkään lounaisrannalla, Ala-Jalven talon pohjois- ja länsipuolisilla terasseilla, se on erittäin runsaslöytöinen ja Utsjoen laajimpia esihistoriallisia asuinpaikkoja. Intensiivisin asutusvaihe ajoittuu vuosien 2000-500 eKr. välille, merkkejä on myös mesoliittisen vaiheen lopun asutuksesta. Kohde kuuluu valtakunnallisesti merkittäviin muinaisjäänneisiin.

TUTKIMUSKERTOMUS

Sijainti ja maasto

Ala-Jalve sijaitsee Tenojoen Alakönkään kohdalla. Kosken kohdalla joen törmä on jyrkkä, mutta Ala-Jalven kohdalla se kääntyy pois päin joesta, muodostaen jyrkän kaakkoon laskevan rinteeseen, joka ei kuitenkaan ole yhtä jyrkkä kuin joen varrella. Näin muodostuu huomattavasti helpompi rantautumispaikka. Ala-Jalven talon takaisessa rinteessä kasvaa koivua ja katajaa. Aiemmin katajaa kasvanut alue talon ja koskenkiertotien välissä olevasta rinteestä oli poltettu. Paikalla oli mustuneita katajanrunkoja. Terassin päällä kasvaa pääasiassa katajaa suurina mutta matalina pensaina sekä jonkin verran pientä koivua. Aluskasvillisuus on variksenmarjaa, puolukkaa, heinää ja sammalta. Paikoin oli havaittavissa joitakin paljaita läikkiä. Muutamia kapeita polkuja risteilee alueen halki.

Kohteen kuvaus

Kohde tarkastettiin vain pikaisesti, koska Alakönkään koskenkiertotietä ei todennäköisesti aiota sisällyttää panoraamareitistöön. Koskenkiertotie kuuluu valtakunnallisesti merkittäviin rakennettuihin kulttuuriympäristöihin. Tiehallinto on nimennyt 1983 Nivajoki-Alajalve -tien museotiekohteeksi, poistanut sen 1990-luvulla ja palauttanut 2005.² Osa kaivausalueista oli havaittavissa muutamista paaluista sekä terassin reunalla olevasta metalliverkosta. Pääosin aluskasvillisuus peitti alueen muutamia paljaita kohtia lukuunottamatta. Paljailla alueilla oli näkyvissä muutamia kvartsiitti-iskoksia, joita ei otettu talteen.

2 http://www.rky.fi/read/asp/r_kohde_det.aspx?KOHDE_ID=2172

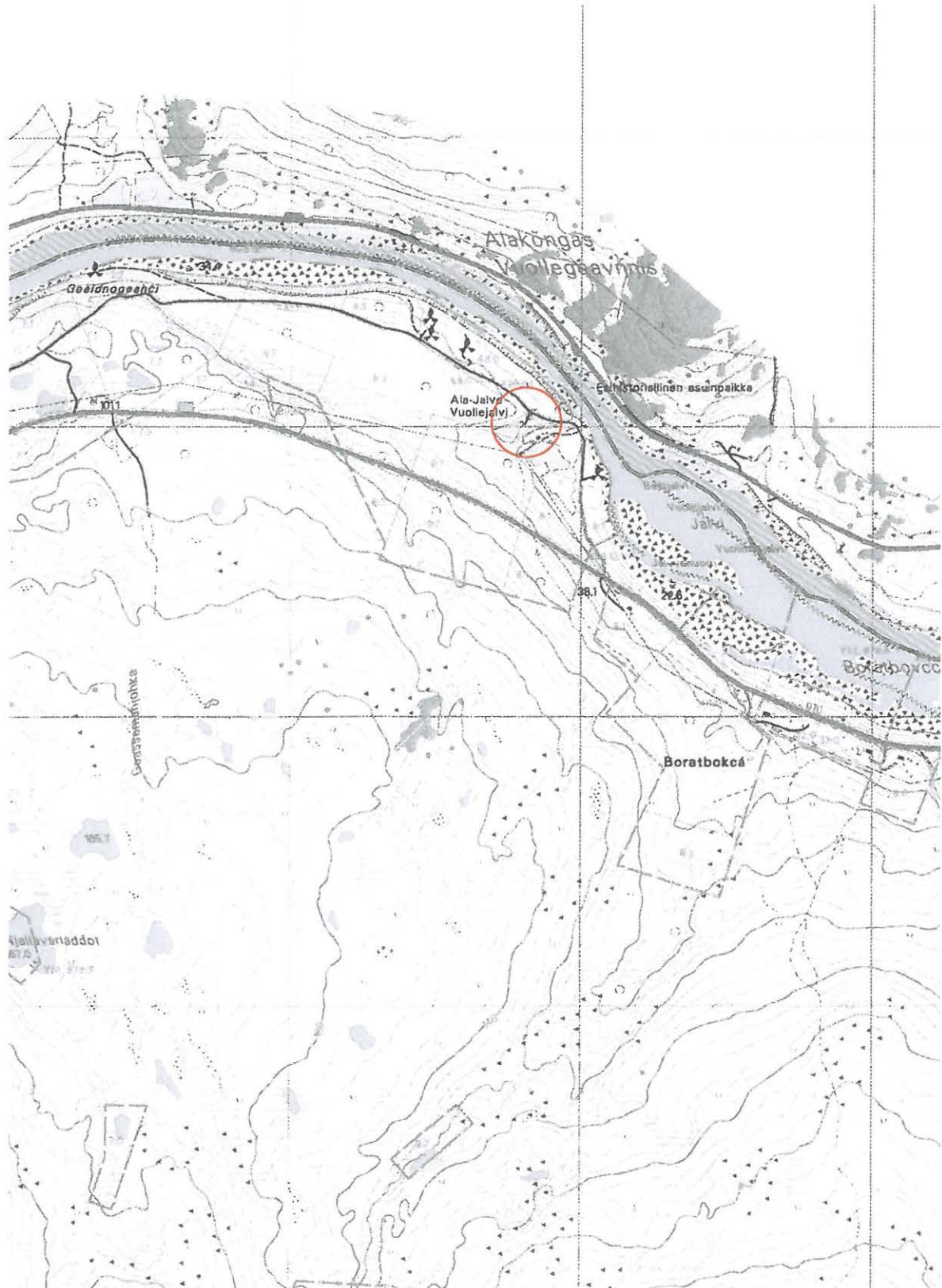

Utsjoki 1 Ala-Jalve, asuinpaikat.

pkoo: 7777280 ikoo: 3527000 Z/m.mpy alin: 45,00 ylin: 65,00.

N 774035.1 E 526818.3

Maastotietokanta (tuloste) 1:20 000 (Alkuperäinen 1:30 000), Maanmittauslaitos 2010.

Peruskartta 394108 NJALLAVARRI / X5213.

Kartan koordinaattijärjestelmä on ETRS-TM35FIN.

UTSJOKI 41 KENESTUPA 890010041

PERUSTIEDOT

MJ-tyyppi: Muinaisjäännösryhmät
Tyyppin tarkenne: -
Ajoitus: Moniperiodinen
Rauhoitusluokka: 1
Lukumäärä: 0
Peruskartta: 393201 KENESJÄRVI / X5111
Koordinaatit: pkoo: 7733580 ikoo: 3503360Z/m.mpy alin: 95,00 ylin: 100,00
N 7730352.8 E 503187.5
Koordinaattiselite: -
Maastomerkintä: Ei ole
Pinta-ala: -
Etäisyystieto: Utsjoen kirkosta 20,6 km etelään

OMISTAJATIEDOT

Alue tai rekisterikylä: Kirkonkylä
Tila 1: 890-401-97-0
Omistaja 1: Eräsaukko Oy
Osoite 1: Vanha Talvitie 2-6, 00580 HELSINKI
Lisätietoja:

ARKISTOTIEDOT

Aiemmat tutkimukset/löydöt:
1984 M. Torvinen tarkastus
1988 T. Rankama inventointi
1989 T. Rankama & A. Arponen tarkastus
1999 T. Valtonen & M. Manninen inventointi
KM24397 Asuinpaikkalöytöjä
KM24809 Asuinpaikkalöytöjä

TARKASTUS 2010

Aika: Juha-Pekka Joona 2.6.2010
Karttaotteet: Maastotietokanta (tuloste) 1:20 000 (Alkuperäinen 1:30 000),
Maanmittauslaitos 2010
Yleiskartta 1:2000 (pohjakartta Garmin MapSource Suomi pro gps-kartta)
Kohde on merkitty peruskarttaan pyyntikuoppana

LYHYT KOHDEKUVAUS

Kohde, varhaismetallikautinen asuinpaikka ja pyyntikuoppia, sijaitsee Kenesjärven eteläpäässä, sora-harjujen reunustamalla tasanteella. Paikalla on leirintäalue ja siihen kuuluvia rakennuksia. Leirintäalue ei kuitenkaan ole ollut käytössä viime vuosina, mutta sitä ollaan ottamassa uudelleen käyttöön. Alue lukeutuu valtakunnallisesti merkittäviin rakennettuihin kulttuuriympäristöihin.

TUTKIMUSKERTOMUS

Sijainti ja maasto

Kenestupa sijaitsee pitkän ja kapean Kenesjärven eteläpäässä, välittömästi Ivalo-Utsjoki tien itäpuolel-

la. Kenesjärven rannat ovat pääasiassa jyrkät, mutta eteläpäässä on tasainen, loivasti rantaan viettävä alue. Alue on suojainen, koska sitä ympäröivät jyrkästi nousevat soraharjut. Paikalla kasvaa pääasiassa mäntyä, mutta rannan läheisyydessä enimmäkseen koivua. Aluskasvillisuus on puolukkaa, variksenmarjaa, jäkälää ja sammalta.

Kohteen kuvaus

Kenestuvan leirialueella sijaitsee varhaismetallikautinen asuinpaikka sekä pyyntikuoppia. Lisäksi Kenestupa ja siltä alkava vanha postipolku lukeutuvat valtakunnallisesti merkittäviin rakennettuihin kulttuuriympäristöihin³. Panoraamareitti kulkee postipolkua pitkin Kenesjärven itäpuolelta sen toiseen päähän. Kenestuvalla se seuraa tieuraa, joka kulkee todetun asuinpaikka-alueen itäreunan päältä. Asuinpaikka-alue ulottuu postipolulta maantielle nousevalle harjanteelle saakka, peittäen lähes koko tontin pohjoisosan, lukuunottamatta kapeaa soista aluetta tieuran ja tupien välissä. Tie on päällystetty sepelillä ja tieura leikkautuu alkuperäisen maanpinnan läpi. Leirialue ei ole ollut käytössä vuoden 2006 jälkeen, jolloin sen omistajat kuolivat asuntopalossa. Uusi yrittäjä (Eräsaukko Oy) on kuitenkin ostanut alueen ja sitä ollaan ottamassa uudelleen käyttöön⁴.

Kohteessa on aiemmin todettu neljä pyyntikuoppaa. Rankaman vuoden 1989 raportissa⁵ mainittua eteläisintä pyyntikuoppaa ei tarkastuksessa kuitenkaan havaittu. Ilmestesti palanut talo on sijainnut lähellä pyyntikuoppaa, ja mahdollisesti kuoppa on peittynyt tai tuhoutunut palon jälkeisissä raivaustöissä. Talon paikalla on nykyisin tasainen hiekkakenttä, joka toimii pysäköintipaikkana. Yksi pyyntikuopista on aivan tieuran vieressä, kohdassa jossa tie haarautuu postipolulle ja postituville. Kuoppa on teiden välissä, ja se vaikuttaa koskemattomalta. Keittokatoksen lounaispuolella oleva kuoppa vaikuttaa hyvin matalalta ja epämääräiseltä. Keittokatoksen luoteispuolisen pyyntikuopan halki kulkee polku kohti postitupia. Paljailla alueilla oli näkyvissä muutamia pieniä kvartsi-iskoksia. Koska alue ei ole ollut käytössä muutama vuoteen, on aiemmin ilmeisesti paljaaksi kuluneille piha-alueille kasvanut jonkin verran aluskasvillisuutta, lähinnä sammalta, ja hirsitupien ympäristöön heinää. Asuinpaikka on aiemmin ollut jatkuvan kulutuksen alaisena koko ajan tuhoutumassa, ja tämä tulee todennäköisesti jatkumaan kun leirintäalue otetaan jälleen käyttöön.

3 http://www.rky.fi/read/asp/r_kohde_det.aspx?KOHDE_ID=2170

4 Eräsaukko Oy:n lehdistötiedote asiasta: http://www.lapiosalmi.fi/index.php?option=com_content&task=view&id=96&Itemid=87

5 Rankama, Tuija: Utsjoen inventointi 1989, s. 7-8, 134.

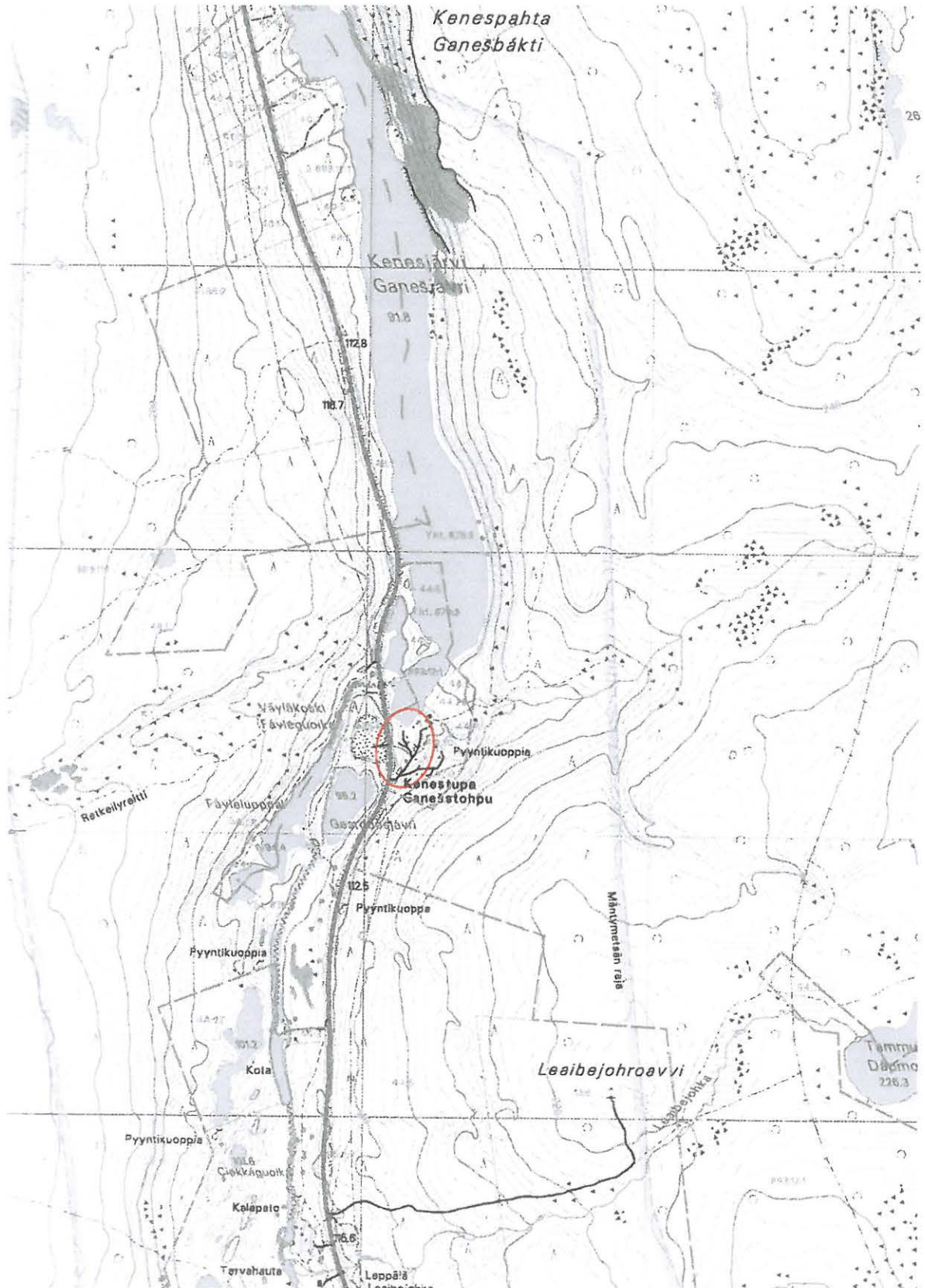

Utsjoki 41 Kenestupa, muinaisjäännösryhmät.

pko: 7733580 ikoo: 3503360 Z/m.mpy alin: 95,00 ylin: 100,00.

N 7730352.8 E 503187.5

Maastotietokanta (tuloste) 1:20 000 (Alkuperäinen 1:30 000). Maanmittauslaitos 2010.

Peruskartta 393201 KENESJÄRVI / X5111.

Kartan koordinaattijärjestelmä on ETRS-TM35FIN.

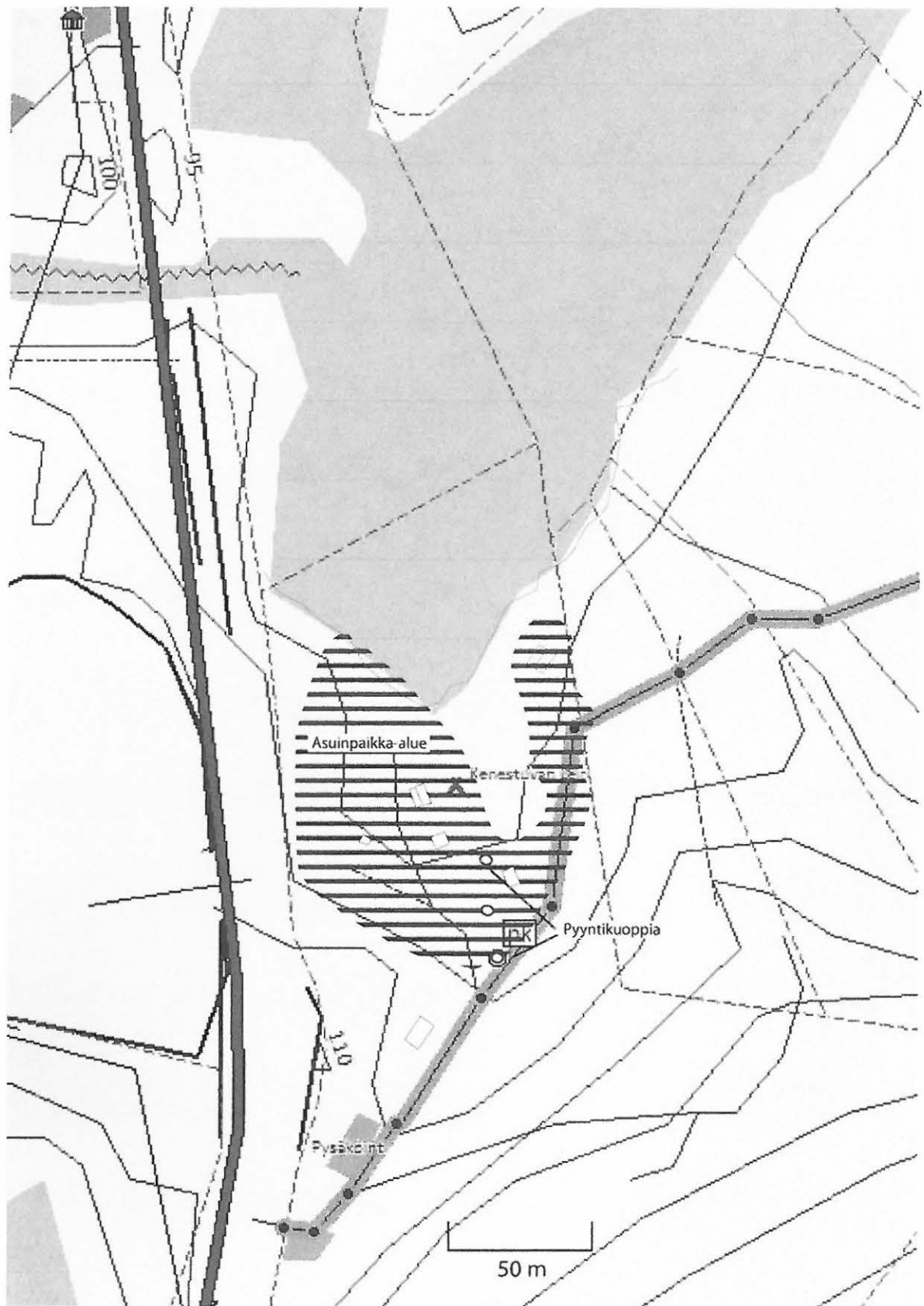

Utsjoki 41 Kenestupa, muinaisjäännösrhyhmät.
Yleiskartta, mittakaava n. 1:2000.
Karttapohja Garmin MapSource Suomi pro.

PERUSTIEDOT

MJ-tyyppi: kivirakenteet
Tyypin tarkenne: purnut
Ajoitus: ajoittamaton
Rauhoitusluokka: 2
Lukumäärä: 5
Peruskartta: 391306 KUIVI / W4442
Koordinaatit: pkoo: 7720330 ikoo: 3475360 Z/m.mpy alin: 358,00
N 7717108.3 E 475198.7
Koordinaattiselite: keskikoordinaatti
Maastomerkintä: Ei ole
Pinta-ala: -
Etäisyystieto: Utsjoen kirkosta 41,9 km lounaaseen

OMISTAJATIEDOT

Alue tai rekisterikylä:
Tila 1: 890-893-11-1 Valtionmaa
Omistaja 1: Metsähallitus
Osoite 1: PL 94, 01301 Vantaa
Tila 2: 890-893-1-1 Kevon luonnonpuisto
Omistaja 2: Metsähallitus
Osoite 2: PL 94, 01301 Vantaa

Lisätietoja:

ARKISTOTIEDOT

Aiemmat tutkimukset/löydöt:
1999 Taarna Valtonen inventointi

TARKASTUS 2010

Aika: Juha-Pekka Joona 21.6.2010
Karttaotteet: Maastotietokanta (tuloste) 1:20 000 (Alkuperäinen 1:30 000),
Maanmittauslaitos 2010

LYHYT KOHDEKUVAUS

Kohteessa on viisi purnua, jotka sijaitsevat Kevon retkeilyreitillä molemmin puolin, osin luonnonpuiston alueelle. Yksi purnuista on suppilomainen, muut ovat pituudeltaan 80 - 200 cm, leveydeltään 70 - 140 cm ja syvyydeltään 30 - 95 cm. Alueella on harvaa tunturikoivikkoa, aluskasvillisuutena on jäkälää, harvoja vaivaiskoivuja ja variksenmarjaa.

TUTKIMUSKERTOMUS**Sijainti ja maasto**

Čeavrresgielasin purnut eivät varsinaisesti ole panaramareitistön varrella, vaan ne sijoittuvat Kevon retkeilyreitillä läntisen haaran eli ns. Guivin reitin molemmin puolin, osin luonnonpuiston alueelle. Etäisyys panoramareitistöltä on 200-300 metriä. Čeavrresgielas on matala tunturi Kevon luonnonpuiston

länsiosassa. Kivikkoinen rinne kohoaa loivasti koilliseen Akukammin vieressä olevalta suoalueelta. Rinneessä on rakka-alue, jossa on suuria purnuja. Alueella on harvaa tunturikoivikkoa.

Kohteen kuvaus

Purnut sijoittuvat Kevon retkeilyreitin läntisen haaran eli ns. Guivin reitin molemmin puolin, osin luonnonpuiston alueelle. Yksi purnuista on suppilomainen, muut ovat pituudeltaan 80 - 200 cm, leveydeltään 70 - 140 cm ja syvyydeltään 30 - 95 cm. Osassa purnuista on selvästi erottuva valli, joka kohoaa ympäröivästä rakasta. Ne ovat myös kooltaan suuria. Purnut vaikuttavat koskemattomilta.



Yksi Ceavrresgielasin purnuista, kuvattu koilliseen.

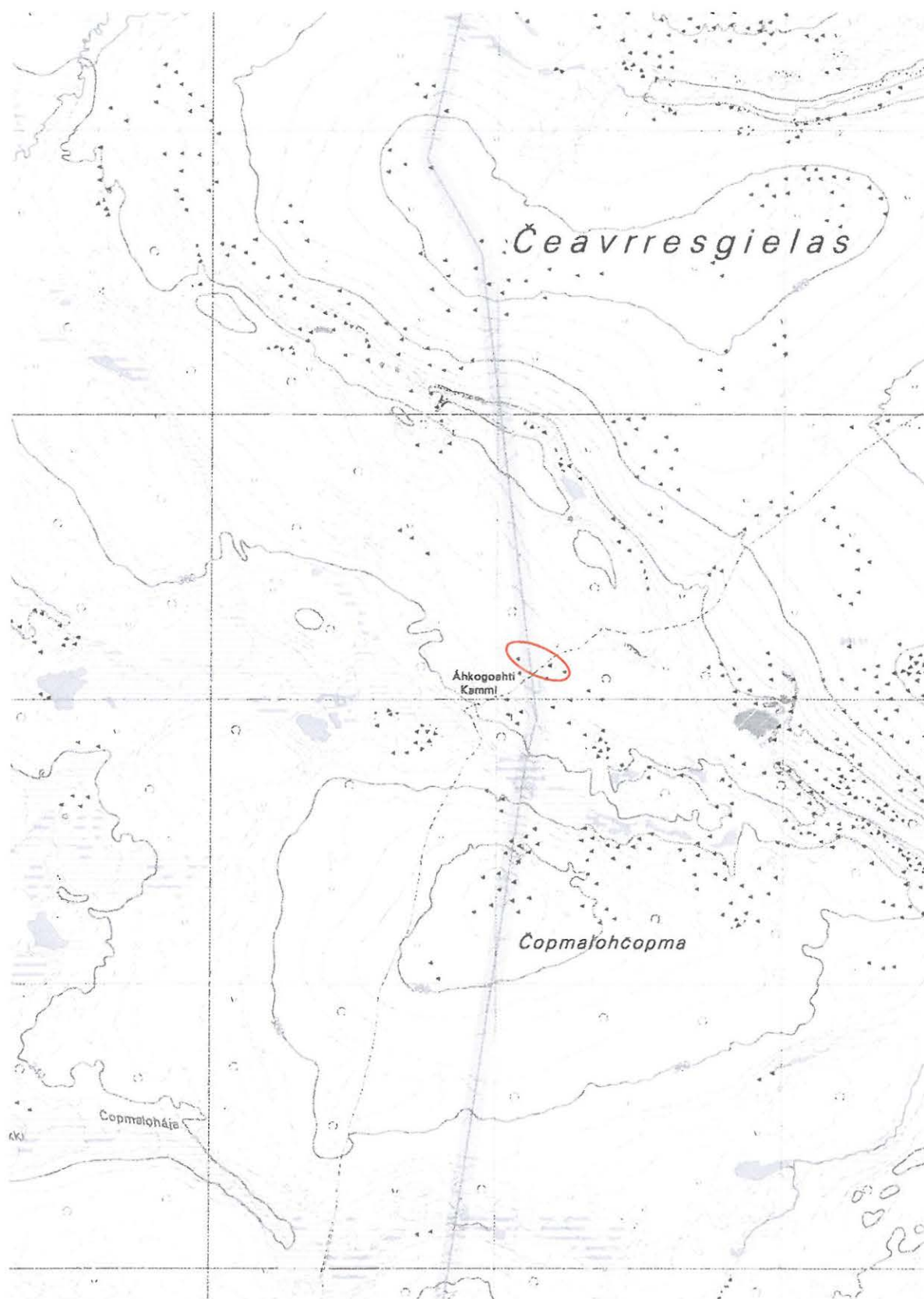

Utsjoki 264 Ceavrresgielas, kivirakenteet.

pkoo: 7720330 ikoo: 3475360 Z/m.mpy alin: 358,00.

N 7717108.3 E 475198.7

Maastotietokanta (tuloste) 1:20 000 (Alkuperäinen 1:30 000), Maanmittauslaitos 2010.

Peruskartta 391306 KUIVI / W4442.

Kartan koordinaattijärjestelmä on ETRS-TM35FIN.

PERUSTIEDOT

MJ-tyyppi: kivirakenteet
Tyypin tarkenne: -
Ajoitus: historiallinen
Rauhoitusluokka: 2
Lukumäärä: 1
Peruskartta: 391306 KUIVI / W4442
Koordinaatit: pkoo: 7720140 ikoo: 3475160 Z/m.mpy alin: 358,00
N 7716918.4 E 474998.8
Koordinaattiselite: keskikoordinaatti
Maastomerkintä: Ei ole
Pinta-ala: -
Etäisyystieto: Utsjoen kirkosta 42,1 km lounaaseen

OMISTAJATIEDOT

Alue tai rekisterikylä:
Tila 1: 890-893-11-1 Valtionmaa
Omistaja 1: Metsähallitus
Osoite 1: PL 94, 01301 Vantaa
Lisätietoja:

ARKISTOTIEDOT

Aiemmat tutkimukset/löydöt:
1999 Taarna Valtonen inventointi

INVENTOINTI 2010

Aika: Kohdetta ei tarkistettu
Karttaotteet: Maastotietokanta (tuloste) 1:20 000 (Alkuperäinen 1:30 000), Maanmittauslaitos 2010

LYHYT KOHDEKUVAUS

Akukammista noin 50 m suuntaan 120 astetta ja 8 metriä oikealle etelästä tulevasta Kevon retkeilyreitistä läntisestä haarasta sijaitsee yksinäinen suorakaiteinen kehäliesi. Se on 75 cm pitkä ja 35 cm leveä. Paikka on loivasti viettävä rinne jyrkän rinteen tyvellä. Ympäristössä kasvaa tunturikoikoivuja, katajaa ja matalaa varvikkoa.

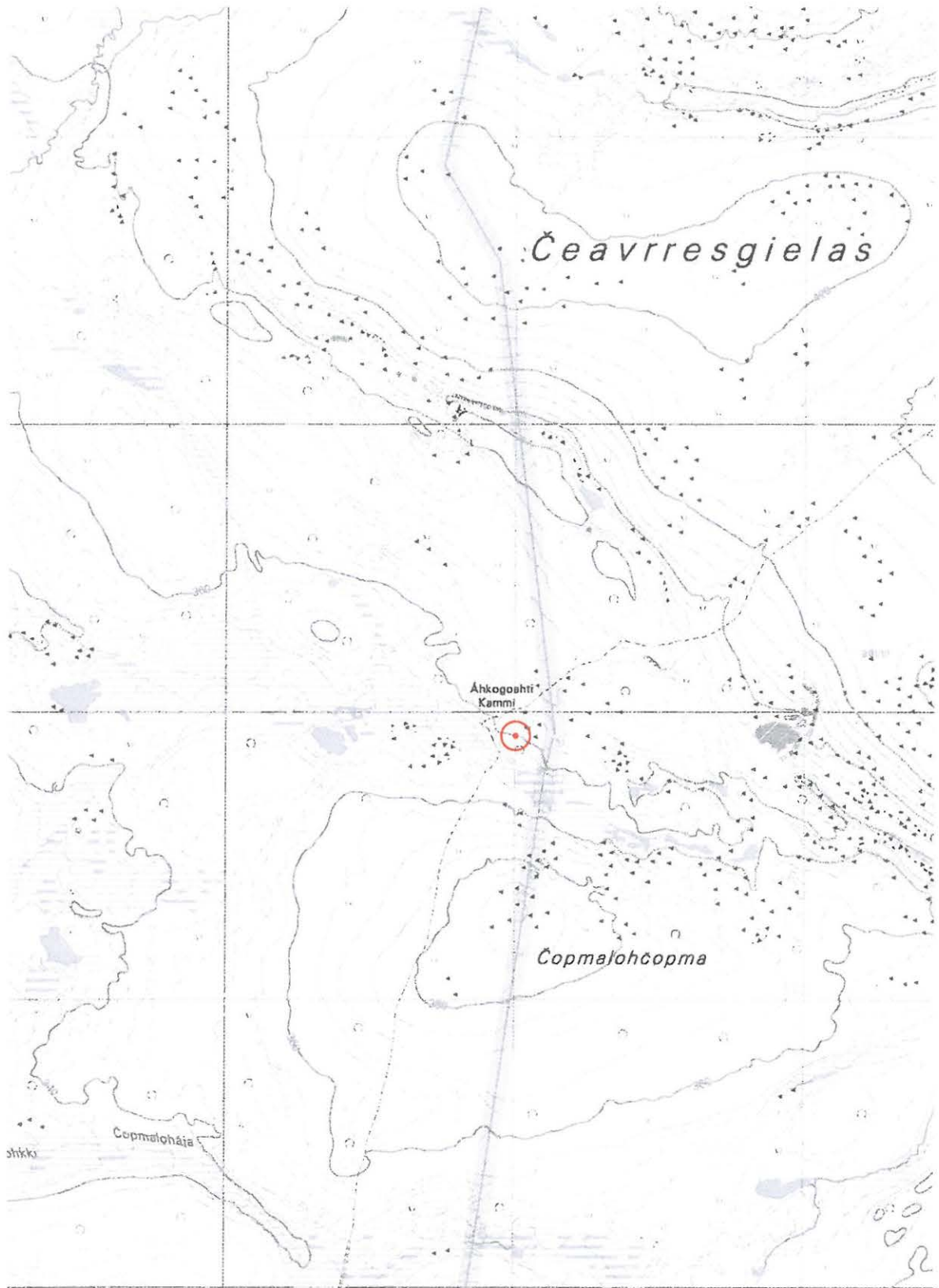

Utsjoki 265 Akukammi, kivirakenteet.

pkoo: 7720140 ikoo: 3475160 Z/m.mpy alin: 358,00.

N 7716918.4 E 474998.8

Maastotietokanta (tuloste) 1:20 000 (Alkuperäinen 1:30 000), Maanmittauslaitos 2010.

Peruskartta 391306 KUIVI / W4442.

Kartan koordinaattijärjestelmä on ETRS-TM35FIN.

PERUSTIEDOT

MJ-tyyppi: kivirakenteet
Tyypin tarkenne: latomukset
Ajoitus: ajoittamaton
Rauhoitusluokka: 2
Lukumäärä: 1
Peruskartta: 394104 VETSIKKO / X5122
Koordinaatit: pkoo: 7764636 ikoo: 3512163 Z/m.mpy alin: 60,00
N 7761396.3 E 511987.2
Koordinaattiselite: keskipiste
Maastomerkintä: Ei ole
Pinta-ala: -
Etäisyystieto: Utsjoen kirkosta 15,9 km koilliseen

OMISTAJATIEDOT

Alue tai rekisterikylä: Kirkonkylä
Tila 1: 890-401-25-1 Jokela
Omistaja 1: Nuorgam, Silja Kirsti
Osoite 1: Siula 11, 99980 Utsjoki
Lisätietoja:

ARKISTOTIEDOT

Aiemmat tutkimukset/löydöt:
2004 Taisto Karjalainen inventointi

TARKASTUS 2010

Aika: Juha-Pekka Joona 3.6.2010
Karttaotteet: Maastotietokanta (tuloste) 1:20 000 (Alkuperäinen 1:30 000),
Maanmittauslaitos 2010

LYHYT KOHDEKUVAUS

Yksittäinen kivikehä sijaitsee Vetsijoen suistoalueella Vetsikossa, Utsjoki - Nuorgam tien itäpuolella. Vetsitupien risteyksestä on kohteelle noin 45 m. Kohde on kivistä ladottu soikea kehä, jonka keskellä on kuoppa. Vallin sisämitat ovat 2 mx 4 m ja se on syvyydeltään noin yhden metrin. Kivikehä on ladottu 20 - 40 cm halkaisijaltaan olevista kivistä. Kivet ovat turpeen peittämiä ja alueella kasvaa rehevä lehtomainen aluskasvillisuus sekä tunturikoivikko.

TUTKIMUSKERTOMUS**Sijainti ja maasto**

Kohde sijaitsee Vetsijoen suistoalueella Utsjoki - Nuorgam tien (970) itäpuolella. Karjalaisen raportissa mainitaan virheellisesti kohteen sijaitsevan tien länsipuolella⁶. Kohde ei ole suoraan panoraamareitin varrella, vaan reitti Vetsikosta Utsjoen Ailigakselle –lähtee kohteesta noin 200 metriä lounaaseen, Al-laguolbbaan nousevalta polulta. Maasto on varsin tasaista joen rantatörmää. Alueella kasvaa varsin tiheästi pientä koivua ja hieman katajaa. Vetsijoki on kohteesta noin 40 metriä koilliseen, mutta kas-

6 Taisto Karjalainen: Utsjoki, Tenojokilaakson ja Utsjokilaakson muinaisjännösten inventointi 2004, s. 7.

villisuus on niin tiheää että joelle ei ole selkeää näköyhteyttä. Aluskasvillisuus on rehevää ja koostuu rahkasammalesta, puolukasta, mustikasta, variksenmarjasta ja heinästä.

Kohteen kuvaus

Kohde on pyyntikuoppamainen kivistä ladottu kehä, muodoltaan soikea, sen sisämitat ovat 2 m x 4 m. Valli on 50 cm paksu ja kuoppa on syvyydeltään noin metrin. Kivet ovat turpeen peittämiä. Kohteen vierestä kulkee kapea polku joen suuntaisesti. Polun varrella, kohteesta noin 150 metriä kaakkoon sijaitsevat Vetsijoen suun kodanpohjat. Valleissa kasvaa koivua. Kohde vaikuttaa koskemattomalta.



Kivilatomus, kuvattu etelään.

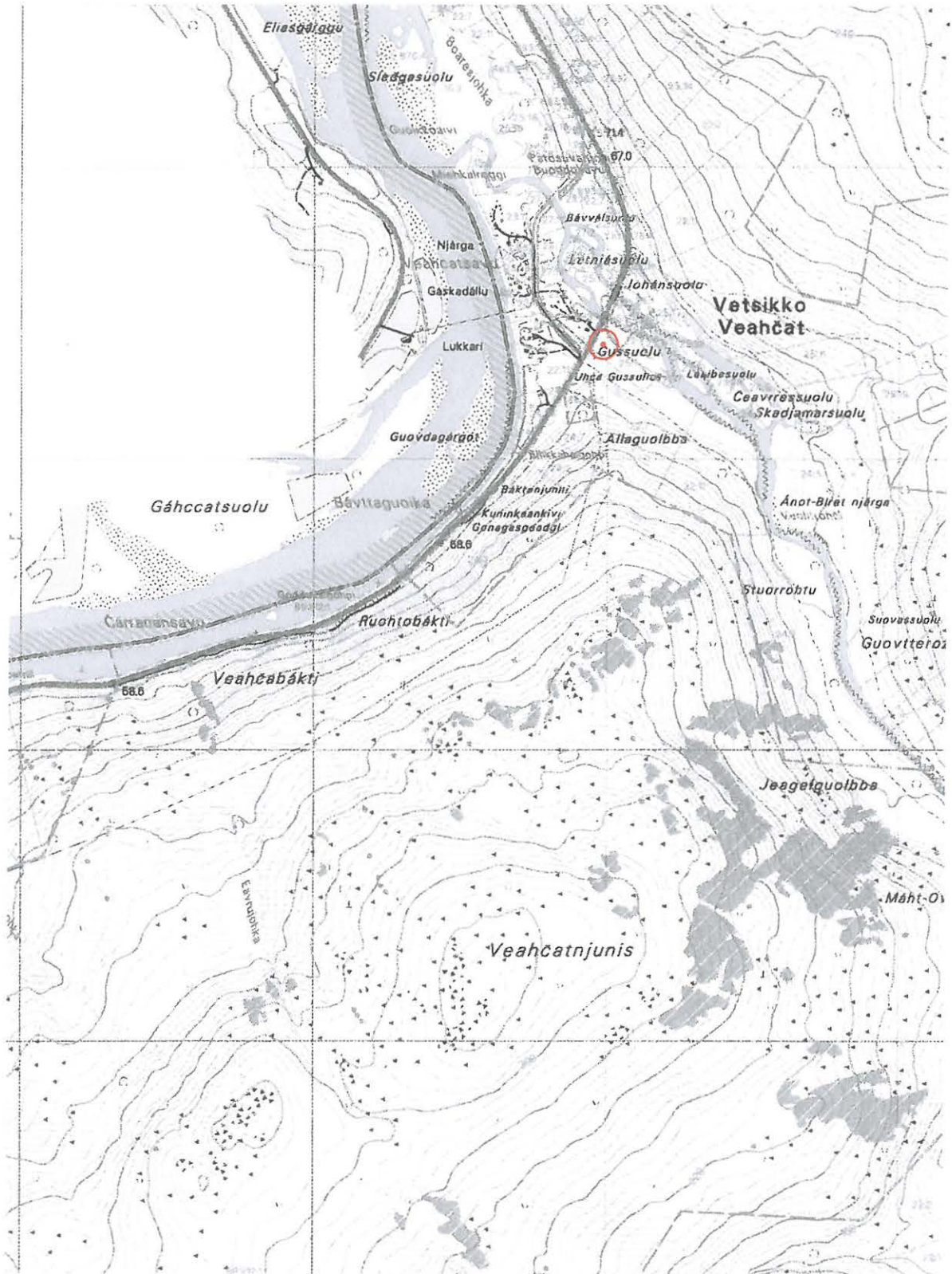

Utsjoki 375 Vetsituvat, kivirakenteet.

pkoo: 7764636 ikoo: 3512163 Z/m.mpy alin: 60,00.

N 7761396.3 E 511987.2

Maastotietokanta (tuloste) 1:20 000 (Alkuperäinen 1:30 000). Maanmittauslaitos 2010.

Peruskartta 394104 VETSIKKO / X5122.

Kartan koordinaattijärjestelmä on ETRS-TM35FIN.

UTSJOKI 398 VETSIJOEN SUU 1 1000008653

PERUSTIEDOT

MJ-tyyppi: asuinpaikat
Tyyppin tarkenne: kodanpohjat
Ajoitus: historiallinen
Rauhoitusluokka: 2
Lukumäärä: 2
Peruskartta: 394104 VETSIKKO / X5122
Koordinaatit: pkoo: 7764532 ikoo: 3512280 Z/m.mpy alin: 60,00
N 7761292.3 E 512104.2
Koordinaattiselite: keskipiste
Maastomerkintä: Ei ole
Pinta-ala: -
Etäisyystieto: Utsjoen kirkosta 15,9 km koilliseen

OMISTAJATIEDOT

Alue tai rekisterikylä: Kirkonkylä
Tila 1: 890-401-25-1 Jokela
Omistaja 1: Nuorgam, Silja Kirsti
Osoite 1: Siula 11, 99980 Utsjoki
Lisätietoja:

ARKISTOTIEDOT

Aiemmat tutkimukset/löydöt:
2006 Jarmo Kankaanpää ja Tuija Rankama tarkastus

TARKASTUS 2010

Aika: Juha-Pekka Joona 3.6.2010
Karttaotteet: Maastotietokanta (tuloste) 1:20 000 (Alkuperäinen 1:30 000),
Maanmittauslaitos 2010

LYHYT KOHDEKUVAUS

Kaksi kodanpohjaa sijaitsevat Vetsijoen suun lähellä, joen etelärannalla 200 metriä kaakkoon Nuorgamiin vievältä maantieltä ylävirran suuntaan matalalla, pusikoituneella rantatörmällä. Paikalta on todettu 2006 kaksi neliskulmaista kodanpohjaa vieressä. Kodanpohjien koko on 4 m x 4 m. Kodanpohjista 17 m länteen on toisen, sisemmän rantavallin päällä kookas kuoppa.

TUTKIMUSKERTOMUS

Sijainti ja maasto

Kohde sijaitsee Tenoon laskevan Vetsijoen suualueella Vetsikossa, noin 200 metriä kaakkoon Utsjoki – Nuorgam maantieltä. Kohde on joen etelärannalla, noin 20-30 metriä joen rannasta. Maasto on matalaa ja tasaista. Paikalla kasvaa tiheästi koivua ja jonkin verran katajaa. Aluskasvillisuus on rehevä, se koostuu rahkasammalesta, puolukasta, mustikasta, variksenmarjasta ja heinästä. Kohde ei sijaitse välittömästi panoraamareitistön varrella, vaan Utsjoen Ailikkaalta – Vetsikkoon kulkeva reitti lähtee siitä noin 200 metriä lounaseen, Allaguolbbaan nousevalta polulta.

Kohteen kuvaus

Paikalta on todettu 2006 kaksi neliskulmaista kodanpohjaa vieri vieressä. Kodanpohjien koko on 4 m x 4 m. Kodanpohjista 17 m länteen on toisen, sisemmän rantavallin päällä kookas kuoppa. Paikalla on runsas aluskasvillisuus, joten kodanpohjat eivät erotu kovin selvästi. Kapea, ei kovin kuljetun näköinen polku kulkee Vetsituvilta joen suuntaisesti kohteen ohi. Vetsitupien mukaan nimetty kivilatomus on kohteesta noin 150 m luoteeseen.

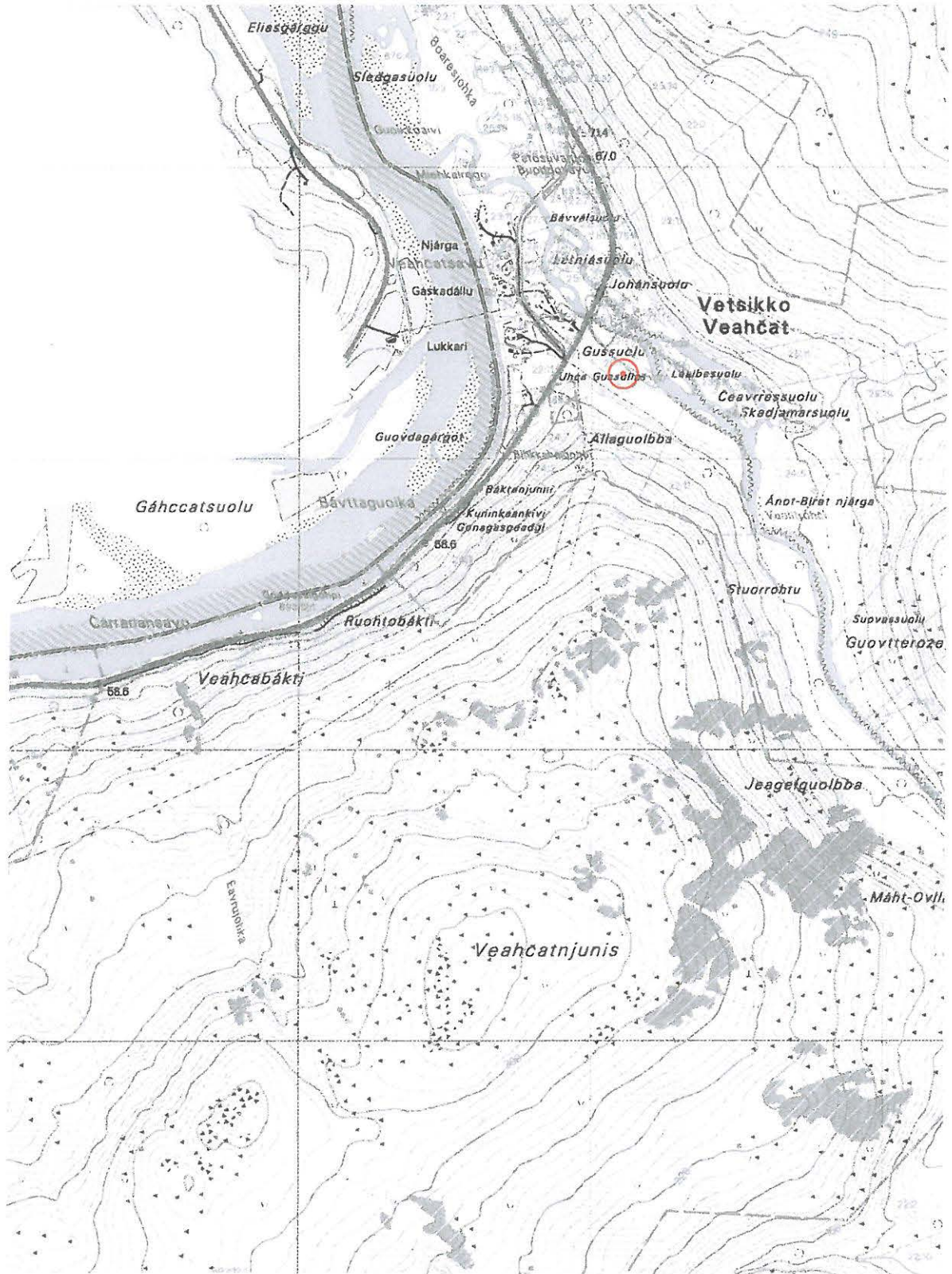

Utsjoki 398 Vetsijoen suu, asuinpaikat.

pkoo: 7764532 ikoo: 3512280 Z/m.mpy alin: 60,00.

N 7761292.3 E 512104.2

Maastotietokanta (tuloste) 1:20 000 (Alkuperäinen 1:30 000). Maanmittauslaitos 2010.

Peruskartta 394104 VETSIKKO / X5122.

Kartan koordinaattijärjestelmä on ETRS-TM35FIN.

UTSJOKI 427 ÁHKOJÁVRIN KENTTÄ 1000009684

PERUSTIEDOT

MJ-tyyppi: asuinpaikat
Tyypin tarkenne: lapinkentät
Ajoitus: ajoittamaton
Rauhoitusluokka: 2
Lukumäärä: 1
Peruskartta: 391303 OUTAKOSKI / W4442
Koordinaatit: pkoo: 7722100 ikoo: 3469270 Z/m.mpy alin: 360,00
N 7718877.6 E 469111.2
Koordinaattiselite: -
Maastomerkintä: Ei ole
Pinta-ala: -
Etäisyystieto: Utsjoen kirkosta 44,5 km lounaaseen

OMISTAJATIEDOT

Alue tai rekisterikylä:
Tila 1: 890-893-11-1 Valtionmaa
Omistaja 1: Metsähallitus
Osoite 1: PL 94, 01301 Vantaa
Lisätietoja:

ARKISTOTIEDOT

Aiemmat tutkimukset/löydöt:
1997 Taarna Valtonen tarkastus

TARKASTUS 2010

Aika: Juha-Pekka Joona 21.6.2010
Karttaotteet: Maastotietokanta (tuloste) 1:20 000 (Alkuperäinen 1:30 000),
Maanmittauslaitos 2010

LYHYT KOHDEKUVAUS

Kenttä sijaitsee Erämaa-alueella, Ahkojávrin länsipään pohjoispuolella. Järven ympäristö on soinen, mutta kenttä on kuiva hiekkainen alue aivan rannan tuntumassa. Kentässä on useita kotasijoja ja yhden turvekammin jäänteet.

TUTKIMUSKERTOMUS

Sijainti ja maasto

Ahkojávri sijaitsee tunturien välissä, ja sen ympäristö on soinen. Áhkovárri-vaaran itäpuolella sijaitsevan Áhkojávrin länsipään pohjoispuolella sijaitsee laajahko tasainen kenttä. Järvelle kulkee polku tie luoteesta Outakosken kylästä. Polku ei johda suoraan kentälle, vaan järven keskikohdalla olevalle kämpälle. Kenttä on noin 150 metrin päässä polusta. Ympäristö on soinen, mutta itse kenttä on kuiva hiekkapohjainen alue. Kentän pohjoispuolella kasvaa hyvin harvaa tunturikoivikkoa, vaivaiskoivua ja muita varpuja. Kentässä kasvaa rehevä heinäinen kenttäkasvillisuus, sekä muutamia katajia. Kentän järvenrannan puoleisella osalla kasvaa tiheästi koivua. Kentän muilla laidoilla kasvaa tiheästi vaivaiskoivua ja katajaa.

Kohteen kuvaus

Kentässä on useita erikokoisia kotasijoja ja yhden turvekodan jäänteet. Turvekota, joka on Valtosen raportissa mainittu vain osittain romahtaneeksi, on nykyään kokonaan romahtanut. Seinien kohdalla on vielä jonkin verran turvetta ja puuosat ovat niiden sisäpuolella. Paikalla on useita moderneja nuotiopaikkoja ja mahdollisesti kammin puuosia on käytetty polttopuina, mikä selittäisi sen nopeaa tuhoutumista. Kenttä on yhä selvästi käytössä taukopaikkana, nuotiopaikkojen lisäksi paikalla moderneja roskia.



Áhkojavrin kenttä, kuvattu etelään. Kuvan keskellä kodanpohja.

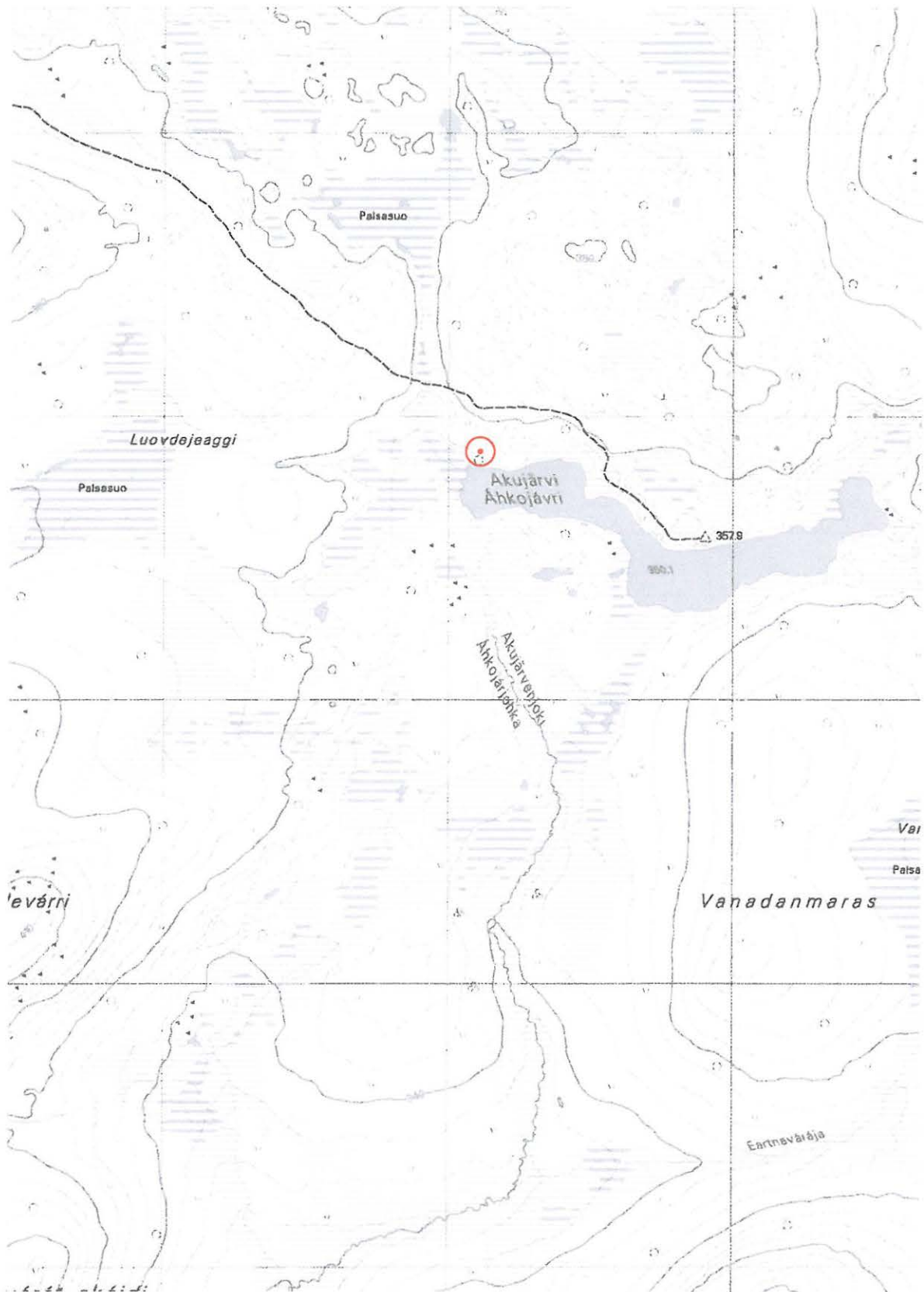

Utsjoki 427 Áhkojärvin kenttä, asuinpaikat.

pkoo: 7722100 ikoo: 3469270 Z/m.mpy alin: 360,00.

N 7718877.6 E 469111.2

Maastotietokanta (tuloste) 1:20 000 (Alkuperäinen 1:30 000). Maanmittauslaitos 2010.

Peruskartta 391303 OUTAKOSKI / W4442.

Kartan koordinaattijärjestelmä on ETRS-TM35FIN.

Kohdekuvaukset, aiemmin tuntemattomat kohteet

UTSJOKI BASIJOHKA 2

PERUSTIEDOT

MJ-tyyppi:	Työ- ja valmistuspaikat
Tyyppin tarkenne:	Pyyntikuopat
Ajoitus:	Ajoittamaton
Rauhoitusluokka:	2
Lukumäärä:	8
Peruskartta:	391110 KARIGASNIEMI / W4432 ja W4432
Koordinaatit:	pkoo: 7701209 ikoo: 3456902 Z/m.mpy alin: 160,00 ylin: 165,00 pkoo: 7701240 ikoo: 3457013 Z/m.mpy alin: 160,00 ylin: 165,00 N 7697995.1 E 456748.1 N 7698026.1 E 456859.0
Koordinaattiselite:	Ääripisteet
Maastomerkintä:	Ei ole
Pinta-ala:	noin 10 aaria
Etäisyystieto:	Utsjoen kirkosta 68,2 km lounaaseen

OMISTAJATIEDOT

Alue tai rekisterikylä:	Outakoski
Tila 1:	890-403-61-3 Torvikoski
Omistaja 1:	Laitinen, Pirkko Kyllikki
Osoite 1:	Ruukinkatu 1a B 48, 20540 Turku
Tila 2:	890-893-10-1 Valtionmaa
Omistaja 2:	Metsähallitus
Osoite 2:	PL 94, 01301 Vantaa
Lisätietoja:	

INVENTOINTI 2010

Aika:	Juha-Pekka Joon 29.6.2010
Löydöt:	-
Karttaotteet:	Maastotietokanta (tuloste) 1:20 000 (Alkuperäinen 1:30 000), Maanmittauslaitos 2010 Kohde on merkitty peruskarttaan, mutta merkintä on kahden kuopparyhmän välissä. Yleiskartta 1:2000 (pohjakartta Garmin MapSource Suomi pro gps-kartta)

LYHYT KOHDEKUVAUS

Basijohka laskee Inarijokeen, sen pohjoisrannalla olevalla hiekkaharjanteella on kahdeksan pyyntikuoppaa, noin 20 m - 50 m etäisyydellä joesta. Kuopat ovat noin 190 metrin matkalla. Kuopat ovat halkaisijaltaan kolmen metrin molemmin puolin, ja niiden syvyys vaihtelee puolesta metristä noin metriin. Alueella kasvaa tiheää sekametsää.

TUTKIMUSKERTOMUS

Sijainti ja maasto

Kohde sijaitsee Karigasniemen ja Vanhan Karigasniemen väliin väliin laskevan Basijohkan pohjoisrannalla. Basijohka virtaa itä-länsi-suuntaisesti ja laskee Inarijokeen. Joen pohjoispuolella kohoaa Basiskáidi, jolta maasto laskee joen vieressä olevalle jänkäalueelle. Jängällä on vanha ampumarata. Ampumapaikat ovat olleet suolla olevilla tasoilla ja maalien taustana on ollut jyrkästi nouseva kumpare, joka nousee noin 7-8 m suon tasoa korkeammalle. Toinen samantyyppien korkeampi kumpare on 200 metriä länsilounaaseen. Näiden kumpareiden välillä on matalampi ja kumpuileva hiekkaharjanne jossa pyyntikuopat sijaitsevat. Hiekkaharjanne nousee loivasti jängältä päin, mutta laskee selvästi jyrkemmin joelle päin. Itäisin kuoppa sijaitsee ampumaradan taustana toimineen kumpareen vieressä. Läntisin kuoppa on jyrkän kumparen päällä. Alueella kasvaa tiheästi koivua mutta myös mäntyä sekä jonkin verran katajaa. Aluskasvillisuus on sammalta, jäkälää, puolukkaa, heinää ja variksenmarjaa.

Kohteen kuvaus

Panoraamareittien hanketyöntekijä Antero Isola on havainnut kuopat aiemmin metsästysretkillään. Kuopat on myös merkitty peruskarttaan, mutta merkintö on tämän kuopparyhmän ja siitä 240-380 m länsi-lounaaseen sijaitsevan kuopparyhmän välissä. Kahdeksan pyyntikuoppaa sijaitsevat joen suuntaisessa linjassa, noin 20-50 metriä joen rannasta. Äärimmäisten kuoppien etäisyys toisistaan on noin 190 metriä. Koko alueen pinta-ala on noin kymmenen aaria.

A. Pieni ja matala kuoppa, muodoltaan pyöreä, halkaisija 2,6 m, syvyys noin 0,6 m. Se sijaitsee jyrkästi ympäröivästä maastosta kohoavan harjanteen päällä. Kuopasta joelle päin, jyrkässä rinneessä, on suuri kuoppa joka vaikuttaa modernilta. Sen halkaisija on noin 5 metriä. Kuopan reunat ovat sortuneet.

B. Suurehko ja syvä kuoppa, muodoltaan soikea, koko 3,3 m x 2,5 m, syvyys noin 1 m. Kuoppa on soikea poikittain harjanteeseen nähden. Etäisyys edellisestä noin 35 metriä.

C. Suuri ja syvä pyyntikuoppa, muodoltaan hieman soikea. Koko 3,7 m x 3,0 m, syvyys noin 1 m. Sijaitsee joelta päin erittäin jyrkästi nousevan töyrään päällä. Jängälle päin maasto laskee huomattavasti loivemmin. Etäisyys edellisestä kuopasta noin 20 metriä.

D. Suurehko, pyöreä ja matala kuoppa. Sijaisee noin 30 m päässä edellisestä. Kuopan halkaisija on 2,7 m ja syvyys 50-60 cm. Kuoppien välissä maasto laskee, mutta kuopan kohdalla taas nousee. Maasto laskee selvästi joelle päin.

E. Suuri, matala ja laakea pyyntikuoppa. Kooltaan 3,5 m x 3,0 m, syvyys n. 70 cm. Noin 50 m edellisestä kuopasta.

F. Suuri ja soikea kuoppa. Koko 3,6 m x 2,7 m, syvyys n. 70 cm. Etäisyys edellisestä noin 12 m. Maasto on tämän ja E:n kohdalla tasainen ja laskee loivasti jokea kohti.

G. Pieni, matala ja hieman epämääräinen kuoppa. Kuopassa tuntuvat selvästi viettävät reunat, mutta se on matala ja siinä on erittäin paksu rahkasammal kerros, joka saa sen lähes katoamaan maisemaan. Kuoppa sijaitsee lähellä vanhan ampumaradan näyttösuojaa, joten mahdollisesti se on osittain täyttynyt. Koko on 2,4 m x 2,0 m, syvyys n. 30 cm. Etäisyys edellisestä on noin 22 m. Kuopan vierestä kulkee joelle menevä polku.

H. Suuri, laaja ja matala pyyntikuoppa, kooltaan 3,5 m x 3,0 m, syvyys n. 50 cm. Kuopan ympäristössä maasto on varsin tasainen, mutta viiden metrin päässä kohoaa jyrkkä kumpare joka on toiminut ampumaradan taustavallina. Etäisyys edellisestä kuopasta noin 17 m.

Kohteesta länteen on kaksi muuta pyyntikuopparyhmää. Länsi-lounaassa noin 240 metrin päässä, sekä toinen länsi-luoteessa noin 500 metrin päässä. Lisäksi peruskarttaan on merkitty pyyntikuoppakohde hieman yli kilometrin päähän länsi-luoteeseen.

Luokitusehdotus

Luokka 2. Rauhoitusasteen tarkempi määrittely edellyttää lisätutkimuksia.

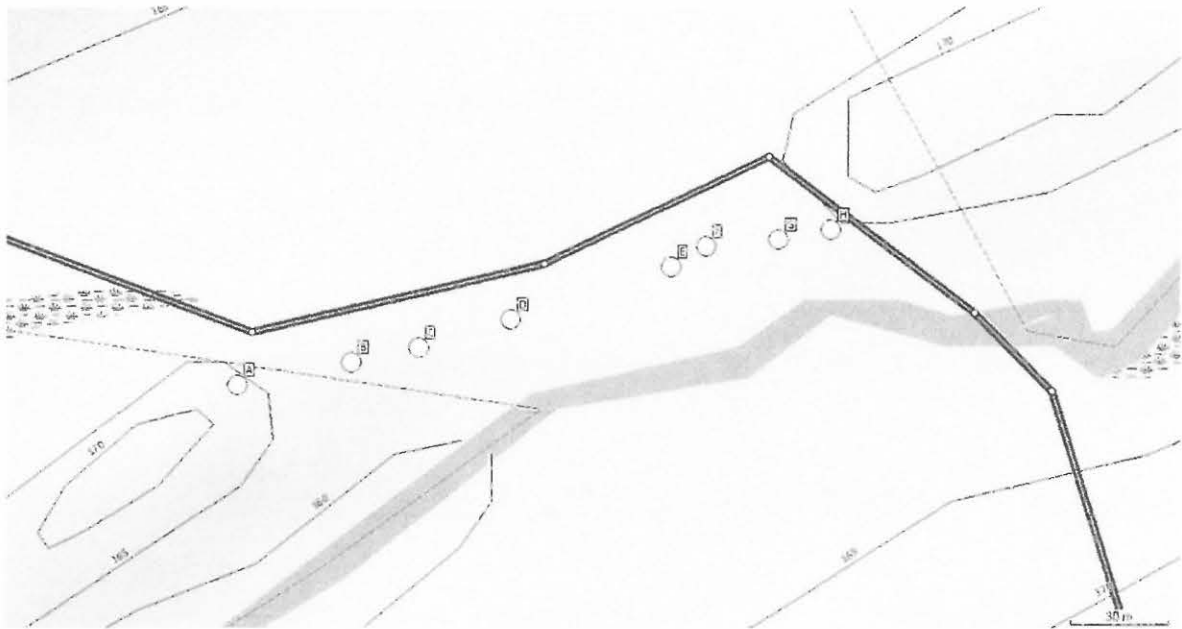

Basijohka 2, yleiskartta. Mittakaava n. 1:2000. Ote kartasta Garmin MapSource Suomi pro. Suunniteltu panoraamareitin linjaus kuvassa sinivihreällä.



Pyyntikuoppa C, kuvattu etelään.

UTSJOKI SKÁLONJUOVČČA

PERUSTIEDOT

MJ-tyyppi:	Kivirakenteet
Tyyppin tarkenne:	Purnu
Ajoitus:	Ajoittamaton
Rauhoitusluokka:	2
Lukumäärä:	1
Peruskartta:	391110 KARIGASNIEMI / W4441
Koordinaatit:	pkoo: 7705062 ikoo: 3459003 Z/m.mpy alin: 400,00 ylin: 405,00 N 7701846.6 E 458848.2
Koordinaattiselite:	Keskipiste
Maastomerkintä:	Ei ole
Pinta-ala:	2 m ²
Etäisyystieto:	Utsjoen kirkosta 64 km lounaaseen

OMISTAJATIEDOT

Alue tai rekisterikylä:	
Tila 1:	890-893-11-1 Valtionmaa
Omistaja 1:	Metsähallitus
Osoite 1:	PL 94, 01301 Vantaa
Lisätietoja:	

INVENTOINTI 2010

Aika:	Juha-Pekka Joonas 23.6.2010
Löydöt:	-
Karttaotteet:	Maastotietokanta (tuloste) 1:20 000 (Alkuperäinen 1:30 000), Maanmittauslaitos 2010 Yleiskartta 1:8000 (pohjana Garmin MapSource Suomi pro gps-kartta)

LYHYT KOHDEKUVAUS

Yksittäinen purnu sijaitsee Skálonjuovččan laavulle johtavan retkeilyreitillä varrella, etelälounaaseen viettävällä rinteellä, välittömästi polun vieressä alarinteen puolella. Pysty kivillä reunustetun purnun koko on 60 cm x 40 cm ja syvyys 30-40 cm.

TUTKIMUSKERTOMUS

Sijainti ja maasto

Kohde sijaitsee Skálonjuovččan etelälounaaseen viettävällä rinteellä, Skálonjuovččan laavulle Lánjkán mastotieltä johtavan retkeilyreitillä välittömässä läheisyydessä, noin 2 metriä polun alapuolella. Lánkkáájan levähdyspaikalta noin 300 metriä länteen. Polku kulkee lähellä puurajaa ja ympäristössä kasvaa vain muutama koivu. Tiheämpi koivikko alkaa muutaman kymmenen metrin päässä alarinteessä. Paikalla kasvaa runsaasti vaivaiskoivua, muu aluskasvillisuus on variksenmarjaa, puolukkaa, jäkäliä ja sammalta. Purnun kivissä kasvaa useita jäkälälajeja, ja purnun pohjalla sammalta ja puolukkaa.

Kohteen kuvaus

Yksittäinen purnu sijaitsee erittäin pienialaisessa, polun suuntaisesti pitkulaisessa rakkakiveyksessä. Purnu on pieni ja muodoltaan lähinnä vinoneliö. Se on kooltaan 60 cm x 40 cm, ja noin 30 - 40 cm syvä. Purnun reunat on tehty pystyyn asetetuista litteistä kivistä. Yksi polun puoleisista reunakivistä on kaa-

tunut purnun pohjalle. Ylärinteen puolella aluskasvillisuus on kasvanut osin kivien päälle. Tämä yhdessä purnun pienen koon kanssa tekee siitä varsin huomaamattoman. Kohde vaikuttaa olevan koskematon. Skálonjuovččan laavulle lähtevälle retkeilyreitille pääsee Láńkán mastotieltä, joka kääntyy pohjoiseen Karigasniemeltä Kaamaseen johtavalta kantatie 92:lta, 4,6 km Karigasniemeltä. Risteyksessä ei ole opastusta reitille, sen sijaan opastetaulu reitille löytyy jonkin matkan päästä mastotien varrelta.

Luokitusehdotus

Luokka 2. Rauhoitusasteen tarkempi määrittely edellyttää lisätutkimuksia.



Skálonjuovččan purnu laavulle johtavan retkeilyreitien varrella. Kuvattu itäkaakkoon.

UTSJOKI BOGEJOHKA

PERUSTIEDOT

MJ-tyyppi:	Kivirakenteet
Tyyppin tarkenne:	Purnu
Ajoitus:	Ajoittamaton
Rauhoitusluokka:	2
Lukumäärä:	1
Peruskartta:	391303 OUTAKOSKI / W4442
Koordinaatit:	pkoo: 7724495 ikoo: 3466021 Z/m.mpy alin: 385,00 ylin: 390,00 N 7721271.7 E 465863.5
Koordinaattiselite:	Keskipiste
Maastomerkintä:	Ei ole
Pinta-ala:	n. 10 m ²
Etäisyystieto:	Utsjoen kirkosta 45,2 km lounaaseen

OMISTAJATIEDOT

Alue tai rekisterikylä:	
Tila 1:	890-893-11-1 Valtionmaa
Omistaja 1:	Metsähallitus
Osoite 1:	PL 94, 01301 Vantaa
Lisätietoja:	

INVENTOINTI 2010

Aika:	Juha-Pekka Joona 21.6.2010
Löydöt:	-
Karttaotteet:	Maastotietokanta (tuloste) 1:20 000 (Alkuperäinen 1:30 000), Maanmittauslaitos 2010. Yleiskartta, mittakaava n. 1:10 000. Pohjakartta Garmin MapSource Suomi pro.

LYHYT KOHDEKUVAUS

Yksittäinen purnu sijaitsee pienen rakka-alueen reunassa Áhkovárrin pohjoisrinteen alaosassa, noin 150 metriä Akujärvelle johtavalta ajouralta etelään. Loivasti pohjoiseen viettävä rinne on kumpuileva ja kivikkoinen, siinä on useita pienehköjä rakka-alueita. Paikalla kasvaa harvakseltaan tunturikoivua ja hieman katajaa. Loivapiirteinen ja matala purnu muodostuu pienistä kivistä koostuvan rakan päälle kasatuista suuremmista kivistä. Kuoppa on kooltaan 130 cm x 100 cm.

TUTKIMUSKERTOMUS

Sijainti ja maasto

Kohde sijaitsee Outakoskelta itään, erämaa-alueella. Outakoskelta Akujärvelle johtavan ajouran varrella. Áhkovárrin pohjoisrinteen alaosassa, Akujärvelle johtavalta ajouralta noin 150 metriä etelään. Loivasti pohjoiseen viettävä rinne on kumpuileva ja kivikkoinen, siinä on useita pienehköjä rakka-alueita. Paikalla kasvaa harvakseltaan tunturikoivua ja hieman katajaa. Aluskasvillisuus on vaivaiskoivua, variksenmarjaa, puolukkaa, jäkäliä ja sammalta. Purnun kivissä kasvaa useita jäkälälajeja, ja purnun pohjalla heinää ja jäkälää.

Kohteen kuvaus

Yksittäinen purnu sijaitsee pienen rakka-alueen reunassa. Rakka koostuu varsin pienistä kivistä, nykyin- tai kahden –kokoisista päänkokoisiin, purnun vallissa on kuitenkin selvästi suurempia kiviä. Niistä useimmat ovat muodoltaan litteitä ja yksi on kvartsiittia. Purnu on muodoltaan loivapiirteinen ja matala. Se ei muodostu niinkään kivikkoon tehdystä kuopasta kuin rakan päälle kehäksi kasatuista suurista kivistä. Varsinainen kuoppa on kooltaan 130 cm x 100 cm ja vain noin 20 cm syvä, mutta vallit kohoavat loivasti sitä korkeammalle. Vallit ovat noin 1 metrin levyiset ja siten kohteen pinta-ala on noin 10 m². Kiviä ei ole aseteltu mitenkään huolellisesti paikoilleen.

Luokitusehdotus

Luokka 2. Rauhoitusasteen tarkempi määrittely edellyttää lisätutkimuksia.



Purnu rakan reunalla, kuvattu koilliseen.

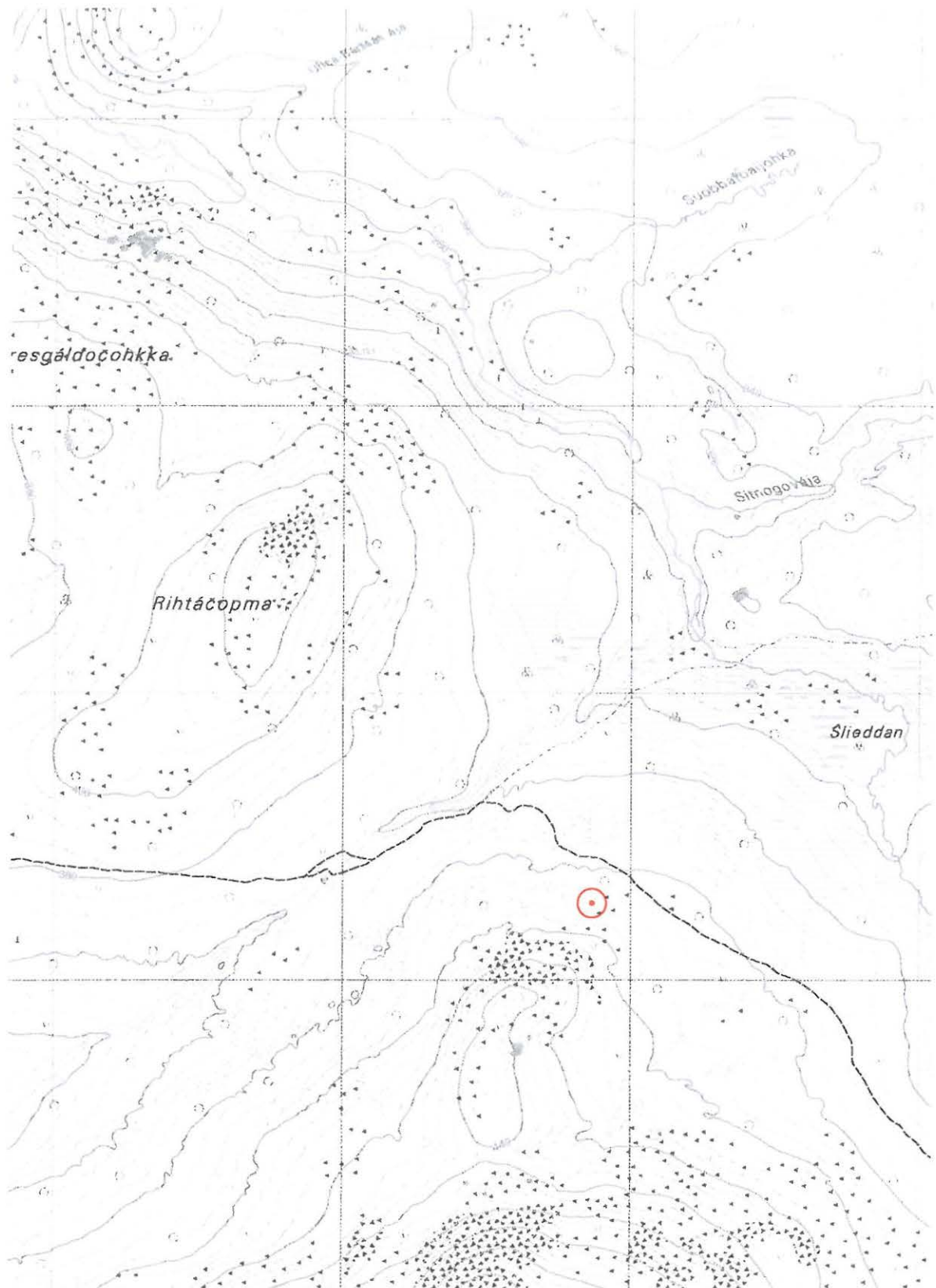

Utsjoki Bogejojha, kivirakenteet.

pkoo: 7724495 ikoo: 3466021 Z/m.mpy alin: 385,00 ylin: 390,00.

N 7721271.7 E 465863.5

Maastotietokanta (tuloste) 1:20 000 (Alkuperäinen 1:30 000), Maanmittauslaitos 2010.

Peruskartta 391303 OUTAKOSKI / W4442.

Kartan koordinaattijärjestelmä on ETRS-TM35FIN.

UTSJOKI ÁHKOJÁVRI 2

PERUSTIEDOT

MJ-tyyppi:	Kivirakenteet
Tyyppin tarkenne:	Purnu
Ajoitus:	Ajoittamaton
Rauhoitusluokka:	2
Lukumäärä:	1
Peruskartta:	391306 KUIVI / W4442
Koordinaatit:	pkoo: 7722118 ikoo: 3470316 Z/m.mpy alin: 365,00 ylin: 370,00 N 7718895.6 E 470156.8
Koordinaattiselite:	Keskipiste
Maastomerkintä:	Ei ole
Pinta-ala:	n. 5 m ²
Etäisyystieto:	Utsjoen kirkosta 43,7 km lounaaseen

OMISTAJATIEDOT

Alue tai rekisterikylä:	
Tila 1:	890-893-11-1 Valtionmaa
Omistaja 1:	Metsähallitus
Osoite 1:	PL 94, 01301 Vantaa
Lisätietoja:	

INVENTOINTI 2010

Aika:	Juha-Pekka Joona 21.6.2010
Löydöt:	-
Karttaotteet:	Maastotietokanta (tuloste) 1:20 000 (Alkuperäinen 1:30 000), Maanmittauslaitos 2010. Yleiskartta. Mittakaava n. 1:6000. Ote kartasta Garmin MapSource Suomi pro.

LYHYT KOHDEKUVAUS

Pieni yksittäinen purnu sijaitseen pienialaisessa rakassa Akujärven itäpään pohjoispuolella kohoavalla kukkulalla, noin 300 metriä järven rannasta. Akujärvi sijaitsee Outakoskelta kaakkoon, erämaa-alueella. Purnu on kooltaan 90 cm x 90 cm ja noin 20 cm syvä.

TUTKIMUSKERTOMUS

Sijainti ja maasto

Kohde sijaitsee Outakoskelta kaakkoon, erämaa-alueella olevan Akujärven itäpään pohjoispuolella. Noin 300 metriä järven rannasta, pohjoispuolella nousevan kukkulan puolivälissä. Maasto viettää kaakkoon kohti Akujärven itäpään laskevaa pientä puroa ja sen ympärillä olevaa soista aluetta. Rinteessä on ympäristöään jyrkemmin kohoava pienimuotoinen kumpare, jossa on pienialainen rakka. Rakka koostuu kulmikkaista kivistä. Myös ympäristön maaperä on kivikkoisen. Paikalla kasvaa harvakseltaan tunturikoivua ja hieman katajaa. Aluskasvillisuus on variksenmarjaa, puolukkaa, jäkäliä ja sammalta. Purnun kivissä kasvaa useita jäkälälajeja, ja purnun pohjalla sammalta ja puolukkaa.

Kohteen kuvaus

Kohde sijaitsee noin 50 m – 70 m luoteeseen suunnitellun Panoraamareitin linjalta. Yksittäinen purnu sijaitsee jyrkässä rinteessä muutaman metrin läpimitaltaan olevassa pienialaisessa rakassa. Purnu on muodoltaan laakea ja matala. Se on kooltaan 90 cm x 90 cm, syvyys on noin 20 cm. Kuopasta noin 240 metriä pohjoiseen on toinen, kolme purnua sisältävä kohde.

Luokitusehdotus

Luokka 2. Rauhoitusasteen tarkempi määrittely edellyttää lisätutkimuksia.



Purnu, kuvattu pohjoiseen.

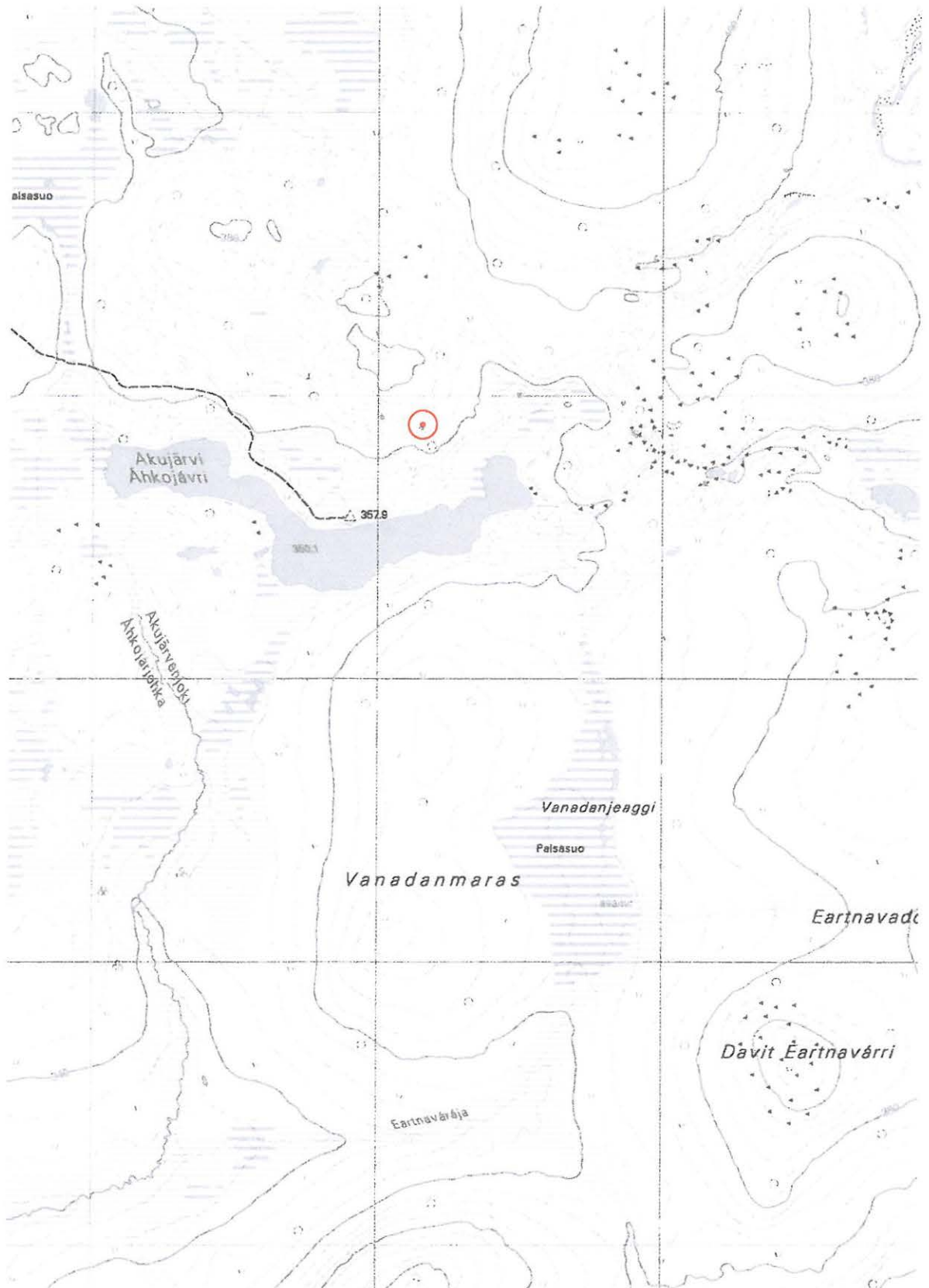

Utsjoki Áhkojávri 2, kivirakenteet.

pkoo: 7722118 ikoo: 3470316 Z/m.mpy alin: 365,00 ylin: 370,00.

N 7718895.6 E 470156.8

Maastotietokanta (tuloste) 1:20 000 (Alkuperäinen 1:30 000), Maanmittauslaitos 2010.

Peruskartta 391306 KUIVI / W4442.

Kartan koordinaattijärjestelmä on ETRS-TM35FIN.

UTSJOKI ÁHKOJÁVRI 3

PERUSTIEDOT

MJ-tyyppi:	Kivirakenteet
Tyyppin tarkenne:	Purnu
Ajoitus:	Ajoittamaton
Rauhoitusluokka:	2
Lukumäärä:	3
Peruskartta:	391306 KUIVI / W4442
Koordinaatit:	pkoo: 7722358 ikoo: 3470328 Z/m.mpy alin: 375,00 ylin: 380,00 N 7719135.5 E 470168.8
Koordinaattiselite:	Keskipiste
Maastomerkintä:	Ei ole
Pinta-ala:	n. 30 m ²
Etäisyystieto:	Utsjoen kirkosta 43,6 km lounaaseen

OMISTAJATIEDOT

Alue tai rekisterikylä:	
Tila 1:	890-893-11-1 Valtionmaa
Omistaja 1:	Metsähallitus
Osoite 1:	PL 94, 01301 Vantaa
Lisätietoja:	

INVENTOINTI 2010

Aika:	Juha-Pekka Joono 21.6.2010
Löydöt:	-
Karttaotteet:	Maastotietokanta (tuloste) 1:20 000 (Alkuperäinen 1:30 000), Maanmittauslaitos 2010.

LYHYT KOHDEKUVAUS

Kolme purnua sijaitsevat pienessä kivirakassa Akujärven pohjoispuolella olevan kukkulan itärinteellä. Akujärvi sijaitsee erämaa-alueella noin 10,5 km itäkaakkoon Outakoskelta.

TUTKIMUSKERTOMUS

Sijainti ja maasto

Kohde sijaitsee erämaa-alueella, Akujärven pohjoispuolella nousevan kukkulan itäosassa, noin 550 metriä järven rannasta. Purnut ovat pienessä rakassa itään päin viettävässä rinteessä. Rinne viettää kohti pientä puroa, joka laskee Akujärven itäpäähän. Maaperä on kivikkoisen. Paikalla kasvaa harvakseltaan tunturikoivua ja hieman katajaa. Aluskasvillisuus on variksenmarjaa, puolukkaa, jäkälää ja sammalta. Purnun kivissä kasvaa useita jäkälälajeja, ja purnun pohjalla sammalta ja puolukkaa.

Kohteen kuvaus

Kohde sijaitsee noin 200 metriä suunniteltulta Panoraamareitiltä länsiluoteeseen. Purnut ovat pienessä rakassa itään päin viettävässä rinteessä. Rakka muodostuu kulmikkaista kivistä, joista osa on suuria, juuri miehennostanaisia. Kolme purnua sijaitsevat pienessä rakassa, lähes suorassa rivissä vierekkäin. Etäisyys reunasta reunaan on 5,2 m. Rakan yläreunassa oleva pienin purnu on kooltaan 70 cm x 60 cm, ja syvyys noin 30 cm. Purnun reunoilla on suuria kiviä joita ei todennäköisesti ole siirretty. Aivan sen vieressä on hieman suurempi purnu, joka on muodoltaan hyvin laakea ja matala. Se on kooltaan 100

cm x 90 cm. Myös osa sen reunakivistä on varsin suuria. Alimpana rinteessä, hieman yli metrin etäisyydellä edellisestä, on suurin kuoppa. Se on muodoltaan soikea, kooltaan noin 170 cm x 80 cm. Syvyys on noin 60 cm. Alarinteen puolella on kaksi kerrosta kiviä päällekkäin.

Luokitusehdotus

Luokka 2. Rauhoitusasteen tarkempi määrittely edellyttää lisätutkimuksia.



Purnu, kuvattu etelään.

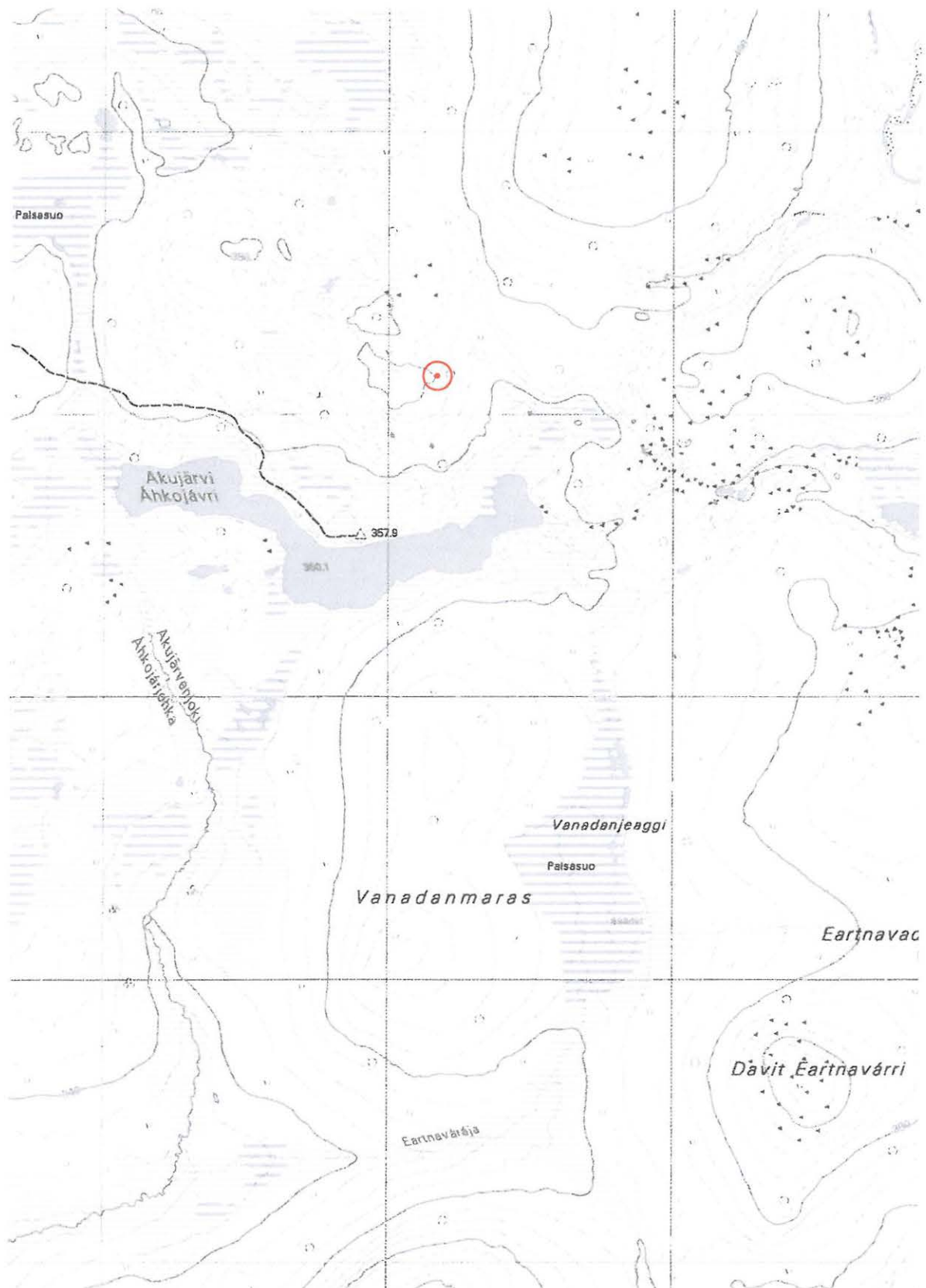

Utsjoki Áhkojávri 3, Kivirakenteet.

pkoo: 7722358 ikoo: 3470328 Z/m.mpy alin: 375,00 ylin: 380,00.

N 7719135.5 E 470168.8

Maastotietokanta (tuloste) 1:20 000 (Alkuperäinen 1:30 000), Maanmittauslaitos 2010.

Peruskartta 391306 KUIVI / W4442.

Kartan koordinaattijärjestelmä on ETRS-TM35FIN.

UTSJOKI BEAHCELAHSKÁIDI

PERUSTIEDOT

MJ-tyyppi:	Kivirakenteet
Tyyppin tarkenne:	Purnu
Ajoitus:	Ajoittamaton
Rauhoitusluokka:	2
Lukumäärä:	1
Peruskartta:	391303 OUTAKOSKI / X4331
Koordinaatit:	pkoo: 7728432 ikoo: 3464090 Z/m.mpy alin: 355,00 ylin: 360,00 N 7725207.1 E 463933.4
Koordinaattiselite:	Keskipiste
Maastomerkintä:	Ei ole
Pinta-ala:	25 m ²
Etäisyystieto:	Utsjoen kirkosta 44,4 km lounaaseen

OMISTAJATIEDOT

Alue tai rekisterikylä:	
Tila 1:	890-893-11-1 Valtionmaa
Omistaja 1:	Metsähallitus
Osoite 1:	PL 94, 01301 Vantaa
Lisätietoja:	

INVENTOINTI 2010

Aika:	Juha-Pekka Joona 22.6.2010
Löydöt:	-
Karttaotteet:	Maastotietokanta (tuloste) 1:20 000 (Alkuperäinen 1:30 000), Maanmittauslaitos 2010.

LYHYT KOHDEKUVAUS

Suuri purnu sijaitsee eteläkaakkoon viettävällä Beahcelaskaidin kivisellä rinteellä pienessä rakassa, joka on vain hieman kuoppaa suurempi. Rakka koostuu suurista kulmikkaista kivistä, purnun pohjalla on pienempää kiveä, mutta vallin kivet ovat selvästi suurempia. Purnu on muodoltaan pyöreä, halkaisijaltaan 1,7 m ja sen syvyys on noin 40-50 cm.

TUTKIMUSKERTOMUS

Sijainti ja maasto

Kohde sijaitsee erämaa-alueella, Outakoskelle laskevan Culloveaijohkan pohjoispuolella olevan Beahcelaskaidin pohjoisosassa hieman korkeimman kohdan alapuolella, eteläkaakkoon viettävällä rinteellä. Ylhäällä rinne on loiva mutta jyrkkenee alempana kohti Smilcoaijohkan uomaa, joka erottaa Beahcelaskaidin Uhca-Bárššásista. Pohjoisessa ja idässä on Beahcelahjeaggin jänkä. Maasto on kivinen ja rinteessä on runsaasti pieniä rakka-alueita. Alueella kasvaa harvakseltaan tunturikoivua ja jonkin verran katajaa. Aluskasvillisuus on variksenmarjaa, puolukkaa, jäkäliä ja sammalta sekä vaivaiskoivua. Purnun kivissä kasvaa useita jäkälälajeja, ja purnun pohjalla myös sammalta, heinää ja mustikkaa.

Kohteen kuvaus

Kohteen löysi Antero Isola syksyllä 2009 ollessaan selvittämässä panoraamareitistön sijaintia. Purnu sijaitsee aivan suunnitellun reitin linjalla. Se sijaitsee pienessä, halkaisijaltaan noin kuusi metriä olevassa rakassa. Purnu on muodoltaan pyöreähkö, halkaisijaltaan noin 1,7 metriä. Syvyys on 40-50 cm. Valleineen halkaisija on lähes 6 m, ja pinta-ala noin 25m². Kuopan reunoissa on selvästi näkyvissä päällekkäin aseteltuja kiviä. Purnun pohjalla on pienehköjä kiviä, mutta reunalla olevat kivet ovat selvästi suurempia. Kohde vaikuttaa olevan koskematon. Helpoiten kohteelle pääsee Outakoskelta Culloveaijohkan vartta kulkevaa traktoriuraa pitkin, joka muuttuu poluksi ylempänä rinteessä. Kohteesta n. 400 m luoteeseen on Beahcelahjeaggin vieressä pieni purnu.

Luokitusehdotus

Luokka 2. Rauhoitusasteen tarkempi määrittely edellyttää lisätutkimuksia.



Purnu, kuvattu koilliseen. Sama purnu on myös kannen kuvassa.

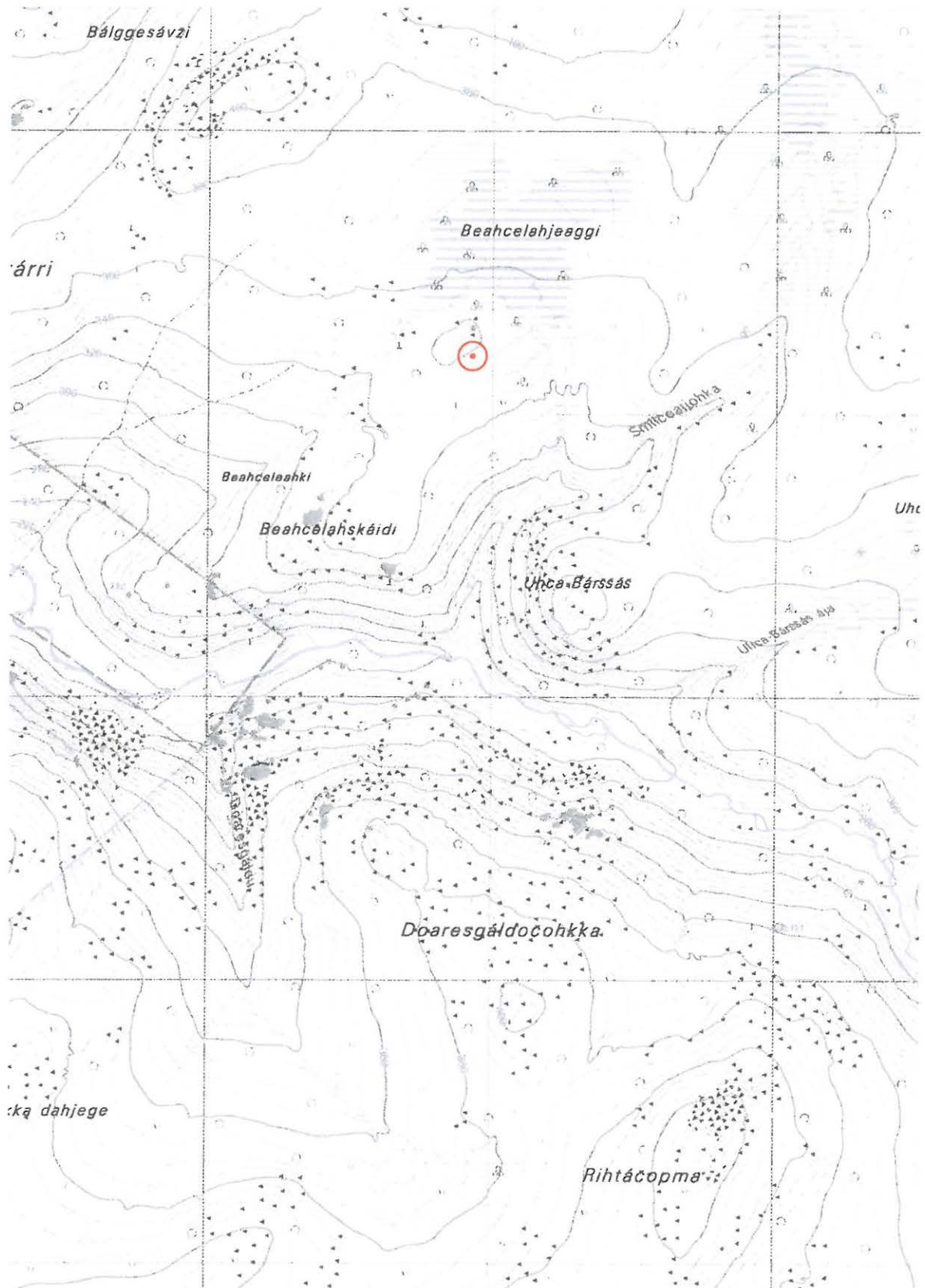

Utsjoki Beahcelaskaidi, kivrakenteet.

pkoo: 7728432 ikoo: 3464090 Z/m.mpy alin: 355,00 ylin: 360,00.

N 7725207.1 E 463933.4

Maastotietokanta (tuloste) 1:20 000 (Alkuperäinen 1:30 000). Maanmittauslaitos 2010.

Peruskartta 391303 OUTAKOSKI / X4331.

Kartan koordinaattijärjestelmä on ETRS-TM35FIN.

UTSJOKI BEAHCELAHJEAGGI

PERUSTIEDOT

MJ-tyyppi:	Kivirakenteet
Tyyppin tarkenne:	Purnu
Ajoitus:	Ajoittamaton
Rauhoitusluokka:	2
Lukumäärä:	1
Peruskartta:	391303 OUTAKOSKI / X4331
Koordinaatit:	pkoo: 7728692 ikoo: 3463780 Z/m.mpy alin: 360,00 ylin: 365,00 N 7725467.0 E 463623.5
Koordinaattiselite:	Keskipiste
Maastomerkintä:	Ei ole
Pinta-ala:	6 m ²
Etäisyystieto:	Utsjoen kirkosta 44,4 km lounaaseen

OMISTAJATIEDOT

Alue tai rekisterikylä:	
Tila 1:	890-893-11-1 Valtionmaa
Omistaja 1:	Metsähallitus
Osoite 1:	PL 94, 01301 Vantaa
Lisätietoja:	

INVENTOINTI 2010

Aika:	Juha-Pekka Joonas 22.6.2010
Löydöt:	-
Karttaotteet:	Maastotietokanta (tuloste) 1:20 000 (Alkuperäinen 1:30 000), Maanmittauslaitos 2010.

LYHYT KOHDEKUVAUS

Pieni purnu sijaitsee Beahcelaskaidin yläosassa rakka-alueen reunassa, Beahcelahjeaggin länsipuolella. Purnu on suorakaiteen muotoinen ja kooltaan 70 cm x 40 cm, syvyys on noin 30 cm.

TUTKIMUSKERTOMUS

Sijainti ja maasto

Kohde sijaitsee erämaa-alueella, Outakoskelle laskevan Culloveaijohkan pohjoispuolella olevan Beahcelaskaidin pohjoisosassa lähes tasaisella, hyvin loivasti etelään viettävällä alueella. Purnu sijaitsee muutamien kymmenien metrin levyisen rakan ylärinteen puoleisella reunalla. Idässä on Beahcelahjeaggin jänkä. Alue on kostea, alempana rakan kivien välissä on monin paikoin vettä. Kohde on noin 100 metriä pohjoiseen suunnitellun Panoraamareitin linjalta, ja noin 150 m luoteeseen Beahceleahkin purosta, joka kuitenkin tutkimusaikana oli lähes kuiva. Alueella kasvaa harvakseltaan tunturikoivua, ja jonkin verran katajaa. Aluskasvillisuus on variksenmarjaa, puolukkaa, jäkäliä ja sammalta. Purnun kivissä kasvaa useita jäkälälajeja, ja purnun pohjalla myös sammalta, heinää ja mustikkaa.

Kohteen kuvaus

Kohde löytyi toisen, lähempänä reittiä olevan, purnun ympäristöä tutkittaessa. Yksittäinen purnu on pieni ja suorakaiteen muotoinen. Se on kooltaan 70 cm x 40 cm, ja noin 30 cm syvä. Rakka koostuu kulmikkaista, osin litteistä kivistä. Purnun pohjalla on pieniä kiviä, mutta vallissa kivet ovat selvästi

suurempia. Kohde vaikuttaa olevan koskematon. Helpoiten kohteelle pääsee Outakoskelta Culloveaijohkan vartta kulkevaa traktoriuraa pitkin, joka muuttuu poluksi ylempänä rinteessä. Kohteesta n. 400 m kaakkoon hieman alempana rinteessä on suurempi purnu.

Luokitusehdotus

Luokka 2. Rauhoitusasteen tarkempi määrittely edellyttää lisätutkimuksia.



Purnu, kuvattu kaakkoon.

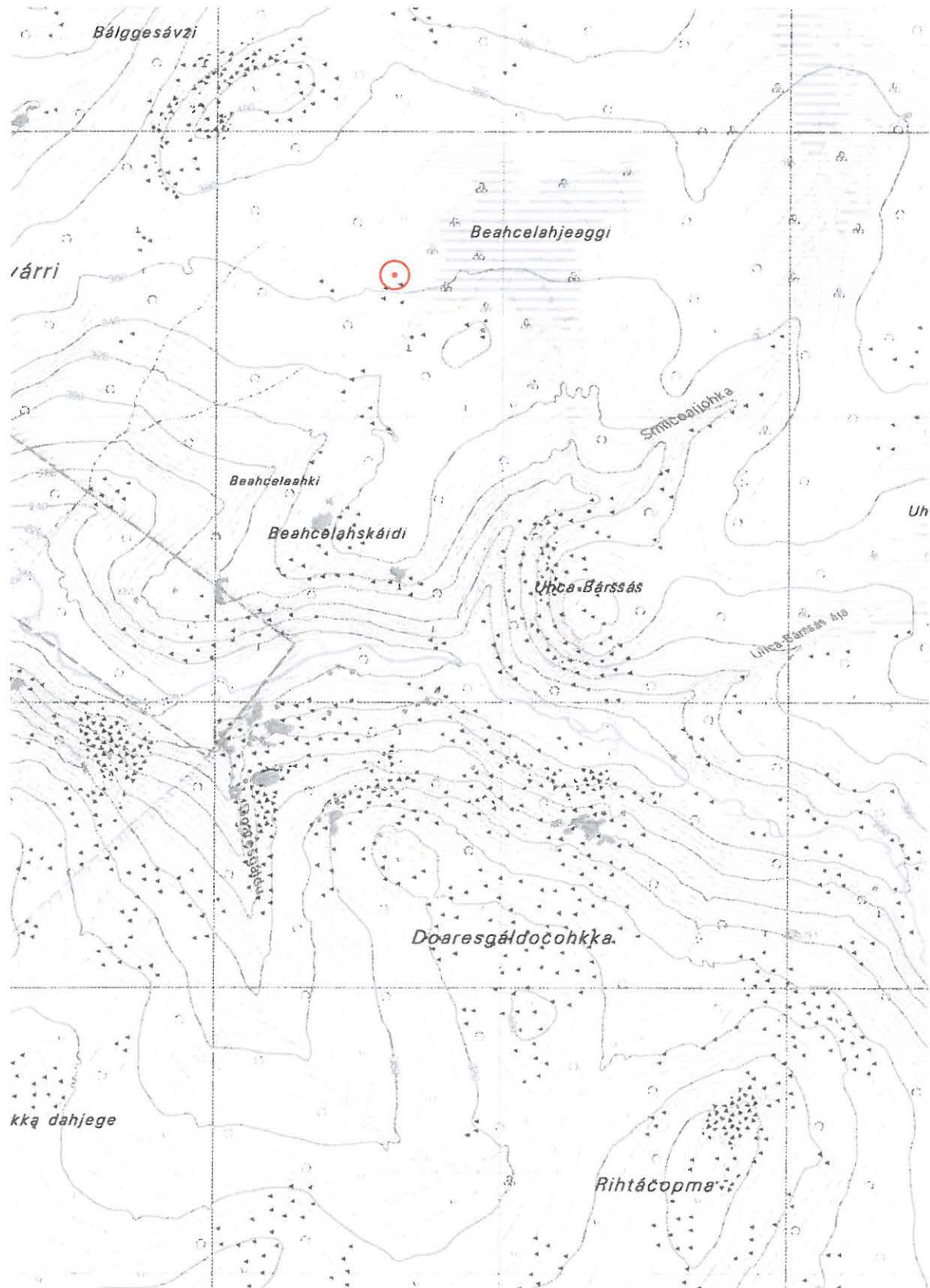

Utsjoki Beahcelahjeaggi, kivrakenteet.

pkoo: 7728692 ikoo: 3463780 Z/m.mpy alin: 360,00 ylin: 365,00.

N 7725467.0 E 463623.5

Maastotietokanta (tuloste) 1:20 000 (Alkuperäinen 1:30 000). Maanmittauslaitos 2010.

Peruskartta 391303 OUTAKOSKI / X4331.

Kartan koordinaattijärjestelmä on ETRS-TM35FIN.

UTSJOKI BOGIJOHVÁRRI

PERUSTIEDOT

MJ-tyyppi:	Kivirakenteet
Tyyppin tarkenne:	-
Ajoitus:	Ajoittamaton
Rauhoitusluokka:	2
Lukumäärä:	1
Peruskartta:	391406 RODNAJOAIVI / X4343
Koordinaatit:	pkoo: 7755487 ikoo: 3479145 Z/m.mpy alin: 300,00 ylin: 305,00 N 7752251.2 E 478982.4
Koordinaattiselite:	Keskipiste
Maastomerkintä:	Ei ole
Pinta-ala:	n. 3 m ²
Etäisyystieto:	Utsjoen kirkosta noin 21,3 km länteen

OMISTAJATIEDOT

Alue tai rekisterikylä:	
Tila 1:	890-893-11-1 Valtionmaa
Omistaja 1:	Metsähallitus
Osoite 1:	PL 94, 01301 Vantaa
Lisätietoja:	

INVENTOINTI 2010

Aika:	Juha-Pekka Joono 18.6.2010
Löydöt:	-
Karttaotteet:	Maastotietokanta (tuloste) 1:20 000 (Alkuperäinen 1:30 000), Maanmittauslaitos 2010.

LYHYT KOHDEKUVAUS

Kehäliesi sijaitsee lähellä Bogijohvárrin lakea, loivasti kaakkoon viettävällä rinteellä. Kohteen ympäristö on kuivaa, mutta sen itä- ja eteläpuolella on soinen alue. Alueella kasvaa harvaa tunturikoivikkoa. Lieden koko on 100 cm x 70 cm. Kivet peittyvät osittain aluskasvillisuuden alle.

TUTKIMUSKERTOMUS

Sijainti ja maasto

Bogijohvárrin nousee Tenojoelta Goatnelveaijávrrin kohdalla. Kohde sijaitsee tunturin eteläreunalla, noin 300 metriä tunturin korkeimmasta kohdasta etelä-kaakkoon, loivasti kaakkoon viettävällä rinteellä. Kohteesta noin 100 metriä etelään on pieni oja joka saa alkunsa Bogijohjeaggista. Suo ulottuu kohteen itä- ja eteläpuolelle. Panoraamareitin tarkkaa kulkua ei ole vielä päätetty. Myöskään taukopaikan lopullista sijaintia ei ole vielä päätetty, mutta se on alustavasti sijoitettu edellä mainitun ojan läheisyyteen. Noin 350 metriä etelään kohteesta on ajoura, joka nousee viereisen tunturin, Gumppečohkkan puolella. Maaperä on hiekkaa/savea. Paikalla kasvaa harvaa tunturikoivikkoa ja vähän katajaa sekä vaivaiskoivua. Aluskasvillisuus on variksenmarjaa, jäkälää, sammalta, puolukkaa ja heinää.

Kohteen kuvaus

Kehäliesi, muodoltaan soikea. Kehä koostuu seitsemästä kulmikkaasta kivistä. Koko ulkopuolelta 100 cm x 70 cm, sisämitat 50 cm x 30 cm. Kivet ulottuvat 5-10 cm maanpinnan yläpuolelle. Kivien päälle on kertynyt jonkin verran turvetta ja aluskasvillisuus peittää kivet osittain. Ainakin yhdessä kivessä on havaittavissa merkkejä palamisesta. Turpeen alla oli lapionpistossa havaittavissa hieman hiiltä.

Luokitusehdotus

Luokka 2. Rauhoitusasteen tarkempi määrittely edellyttää lisätutkimuksia.



Kehäliesi, kuvattu kaakkoon.

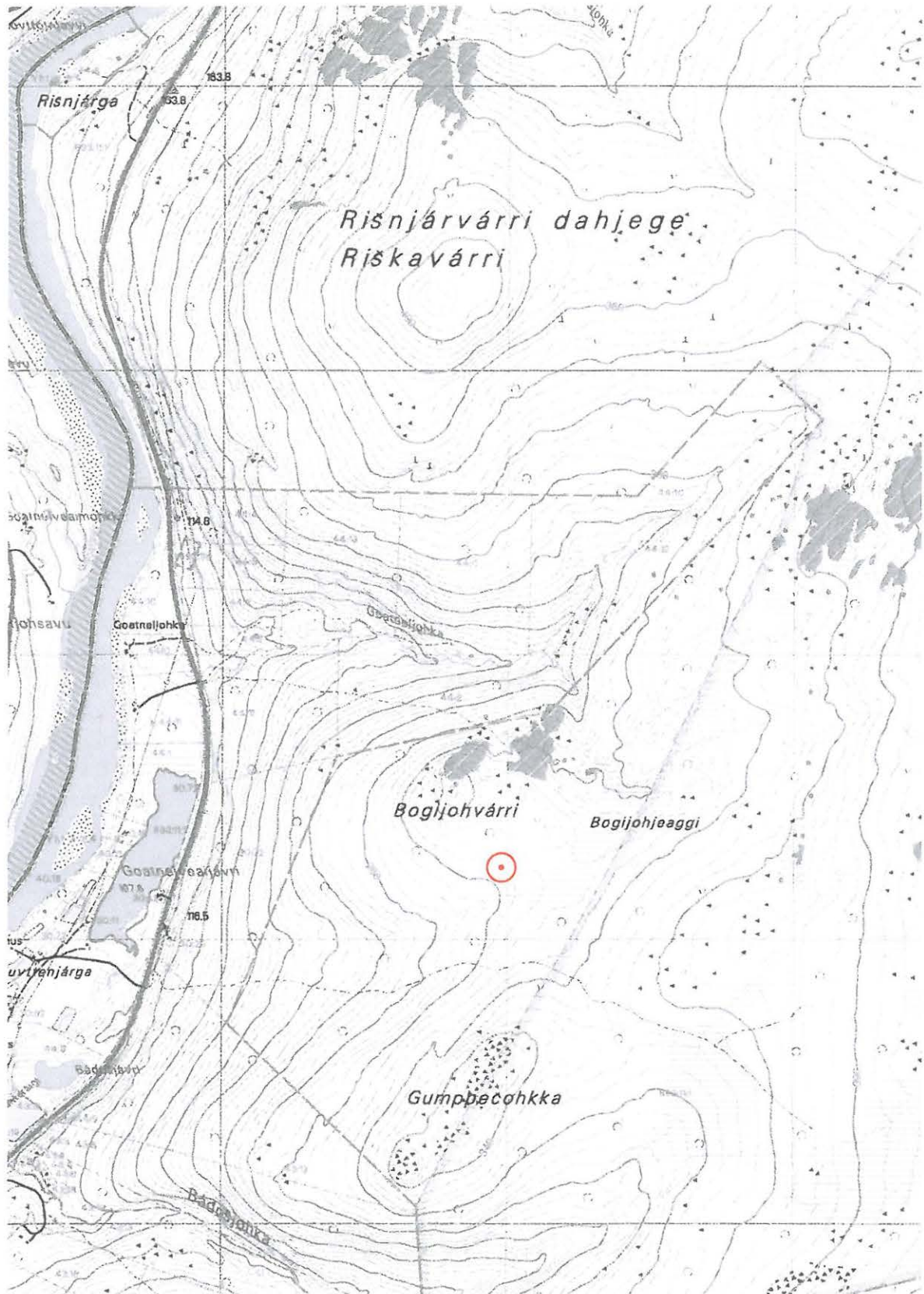

Utsjoki Bogijohvári, kivirakenteet.

pkoo: 7755487 ikoo: 3479145 Z/m.mpy alin: 300,00 ylin: 305,00.

N 7752251.2 E 478982.4

Maastotietokanta (tuloste) 1:20 000 (Alkuperäinen 1:30 000). Maanmittauslaitos 2010.

Peruskartta 391406 RODNAJOAIVI / X4343.

Kartan koordinaattijärjestelmä on ETRS-TM35FIN.

UTSJOKI BADDAJOKI

PERUSTIEDOT

MJ-tyyppi:	Työ- ja valmistuspaikat
Tyyppin tarkenne:	Pyyntikuopat
Ajoitus:	Ajoittamaton
Rauhoitusluokka:	2
Lukumäärä:	3
Peruskartta:	392307 GISTUSKÁIDI / X4341
Koordinaatit:	pkoo: 7763500 ikoo: 3488395 Z/m.mpy alin: 100,00 ylin: 105,00 pkoo: 7763372 ikoo: 3488488 Z/m.mpy alin: 100,00 ylin: 105,00 N 7760260.9 E 488228.8 N 7760132.9 E 488321.7
Koordinaattiselite:	Ääripisteet
Maastomerkintä:	Ei ole
Pinta-ala:	noin 2 aaria
Etäisyystieto:	Utsjoen kirkosta 15,2 km luoteeseen

OMISTAJATIEDOT

Alue tai rekisterikylä:	Kirkonkylä
Tila 1:	890-401-9-23 Paddamielli
Omistaja 1:	Helander, Vilma Inkeri
Osoite 1:	Metsätie 20, 99800 Ivalo
Omistaja 2:	Helander, Vilho Heino Ensio
Osoite 2:	Pieles 2 E 22, 82110 Heinävaara
Omistaja 3:	Helander, Katri Aili
Osoite 3:	Tornimäentie 4 A 1, 29340 Kullaa
Omistaja 4:	Helander, Jarmo Juhani
Osoite 4:	Ailigaslamentie 28, 99980 Utsjoki
Omistaja 5:	Helander, Erja Annikki
Osoite 5:	Pihkaporintie 15 A 2, 96800 Rovaniemi
Tila 2:	890-401-9-44 Liplatus
Omistaja 1:	Helander, Jouni Fredrik Vilhelm
Osoite 1:	Aittisuvannontie 18, 99980 Utsjoki
Tila 3:	890-? Utsjoki – Karigasniemi maantie, tie- ja liitännäisalue
Omistaja 1:	Valtio
Osoite 1:	

INVENTOINTI 2010

Aika:	Juha-Pekka Joono 16.6.2010
Löydöt:	-
Karttaotteet:	Maastotietokanta (tuloste) 1:20 000 (Alkuperäinen 1:30 000), Maanmittauslaitos 2010. Yleiskartta 1:2000 (pohjakartta Garmin MapSource Suomi pro gps-kartta)

LYHYT KOHDEKuvaus

Kolme pyyntikuoppaa sijaitsee Utsjoki – Karigasniemi maantien läheisyydessä, Baddajoen pohjoispuolella. Kuopat ovat matalan luode-kaakko –suuntaisen hiekkaharjanteen päällä. Eteläisin kuoppa on yksittäinen, kaksi muuta ovat siitä n. 150 metriä koilliseen. Kuoppien halkaisija vaihtelee 1,6 metristä 3,5 metriin, ja syvyys 30 cm ja 70 cm välillä. Alueella kasvaa tiheä koivikko.

TUTKIMUSKERTOMUS

Sijainti ja maasto

Kohde sijaitsee Baddajoen pohjoispuolella, Utsjoki – Karigasniemi seututien (970) varrella. Eteläisin kuoppa on osittain Baddajoen suuntaisen poroaidan alla. Aivan tien vieressä maasto on tasaista, mutta kohoaa sitten muutaman metrin korkuisena luode - kaakko –suuntaisena terassina, jonka päällä kuopat ovat. Sen jälkeen maasto laskee, noustakseen taas kohti korkeampaa terassia, joka kohoaa parinkymmenen metrin päässä. Sen jälkeen maasto kohoaa jyrkästi kohti länsi-lounasta. Kohteen ympäristössä maasto on pienimuotoisesti kumpuilevaa. Maaperä on hiekkaa. Alueella kasvaa tiheästi koivua ja jonkin verran katajaa. Aluskasvillisuus on sammalta, jäkälää, puolukkaa, heinää ja variksenmarjaa.

Kohteen kuvaus

Kohteen eteläisin kuoppa sijaitsee noin 60 m pohjoiseen Baddajoelta Tanssijoelle johtavan panoraamaritin lähtöpaikan lähellä. Tämä kuoppa on osittain Baddajoen suuntaisen poroaidan alla, muutaman metrin päässä kohdasta jossa aita kääntyy tien suuntaiseksi. Pyyntikuopat sijaitsevat kahdessa ryhmässä, noin 35 m – 70 m etäisyydellä tiestä, ja noin 120 m – 260 m Baddajoesta. Äärimmäisten kuoppien etäisyys toisistaan on noin 160 metriä. Koko alueen pinta-ala on noin 2 aaria.

A. Suurehko pyyntikuoppa, muodoltaan hieman soikea. Halkaisija on noin 3,5 m, syvyys on noin 70 cm. Kuoppa sijaitsee pienen luontaisen kuopanteen kohdalla, eli maaston muotoa on hyödynnetty sitä valmistettaessa. Sijainnin vuoksi kuopan kokoa on vaikea määrittää tarkasti. Maasto laskee Baddajoelle päin. Kuopan pohjalla oli kairassa havaittavissa noin 15 cm paksuinen huuhtoutumiskerros, kuopan sivuilla viitisen senttiä ja ympäristössä alle 2 cm. Kuopasta noin 25 metriä luoteeseen on pieni epämääräisen muotoinen ja matala kuopanne. Se on kooltaan 1,6 m x 1,3 m ja syvyydeltään noin 25 cm. Kuopassa oli havaittavissa parin sentin paksuinen huuhtoutumiskerros, ympärillä ei huuhtoutumiskerrosta ollut. Se vaikuttaa liian pieneltä ollaakseen pyyntikuoppa, ja sen tarkoitus on epäselvä. Pyyntikuopasta hieman yli 20 metriä koilliseen ja pienestä kuopanteesta noin 10 metriä lounaaseen on pitkä ja matala kuopanne, joka ei myöskään vaikuta pyyntikuopalta. Kuopan koko on 5,5 m x 1,2 m ja syvyys noin 35 cm. Kuopan pohjalla oli noin 2-6 cm paksu huuhtoutumiskerros, jossa oli paikoin hieman hiiltä. Ympäristössä huuntoutumiskerrosta ei ollut.

B. Suurehko ja matala pyöreä kuoppa. Halkaisija 3,3 m, syvyys n. 50 cm. Etäisyys noin 150 m edellisestä kuopasta. Pohjalla noin 8 cm huuhtoutumiskerros.

C. Pieni ja matala kuoppa. Muodoltaan pyöreä, halkaisija noin 1,6 m, syvyys n. 30 cm. Pohjalla noin 8 cm huuhtoutumiskerros sekä jonkin verran kiviä. Edellisestä noin 3 m. Kuoppien ympäristössä ei huuhtoutumiskerrosta. Kuoppien välistä kulkee polku.

Luokitusehdotus

Luokka 2. Rauhoitusasteen tarkempi määrittely edellyttää lisätutkimuksia.



Eteläisin pyyntikuoppa (A) poroaidan alla, kuvattu luoteeseen.



Pyyntikuopat B ja C, kuvattu pohjoisluoteeseen.

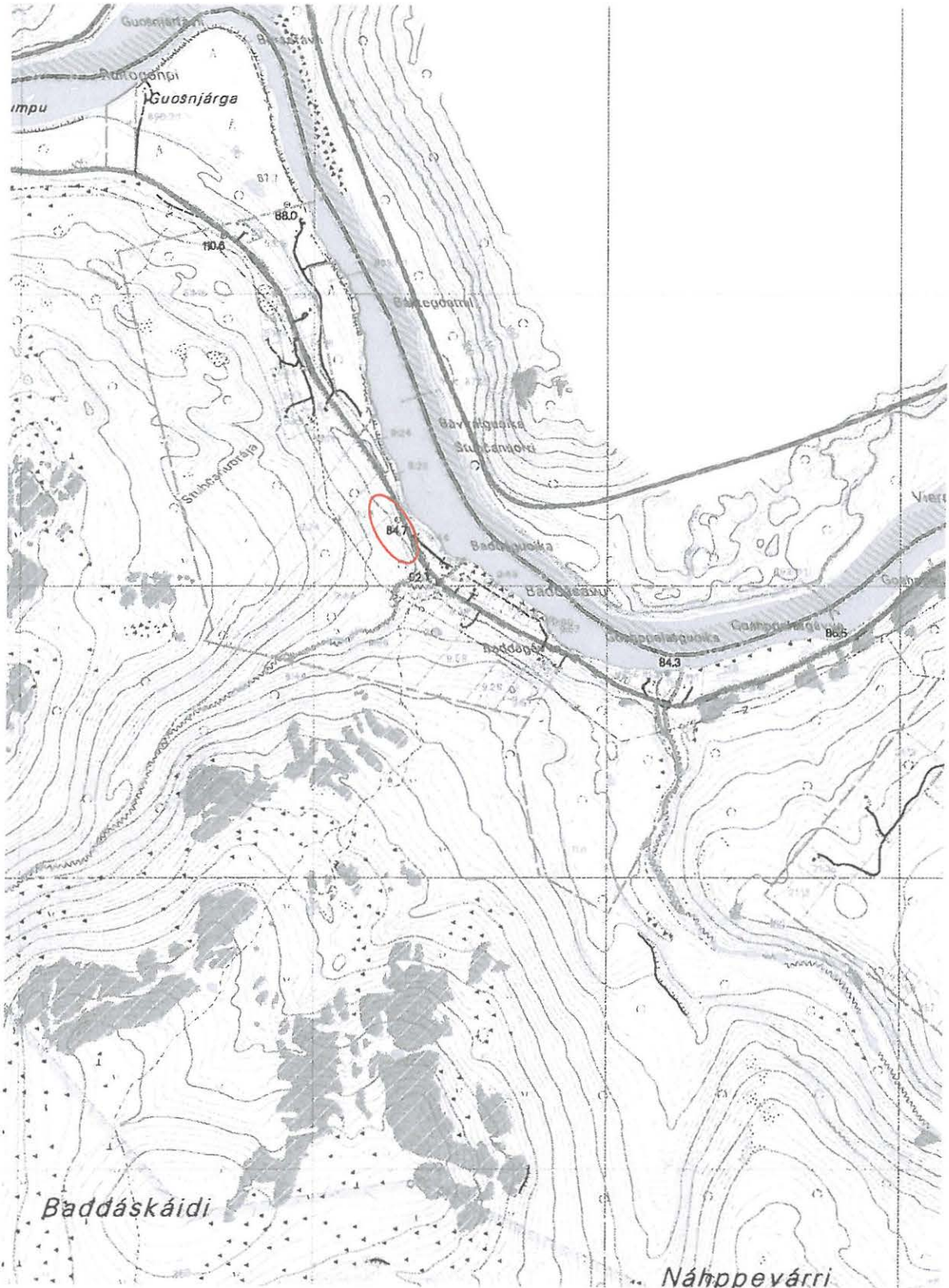

Utsjoki Baddajoki, maarakenteet.

pkoo: 7763500 ikoo: 3488395 Z/m.mpy alin: 100,00 ylin: 105,00

pkoo: 7763372 ikoo: 3488488 Z/m.mpy alin: 100,00 ylin: 105,00

N 7760260.9 E 488228.8

N 7760132.9 E 488321.7

Maastotietokanta (tuloste) 1:20 000 (Alkuperäinen 1:30 000). Maanmittauslaitos 2010.

Peruskartta 392307 GISTUSKÁIDI / X4341.

Kartan koordinaattijärjestelmä on ETRS-TM35FIN.

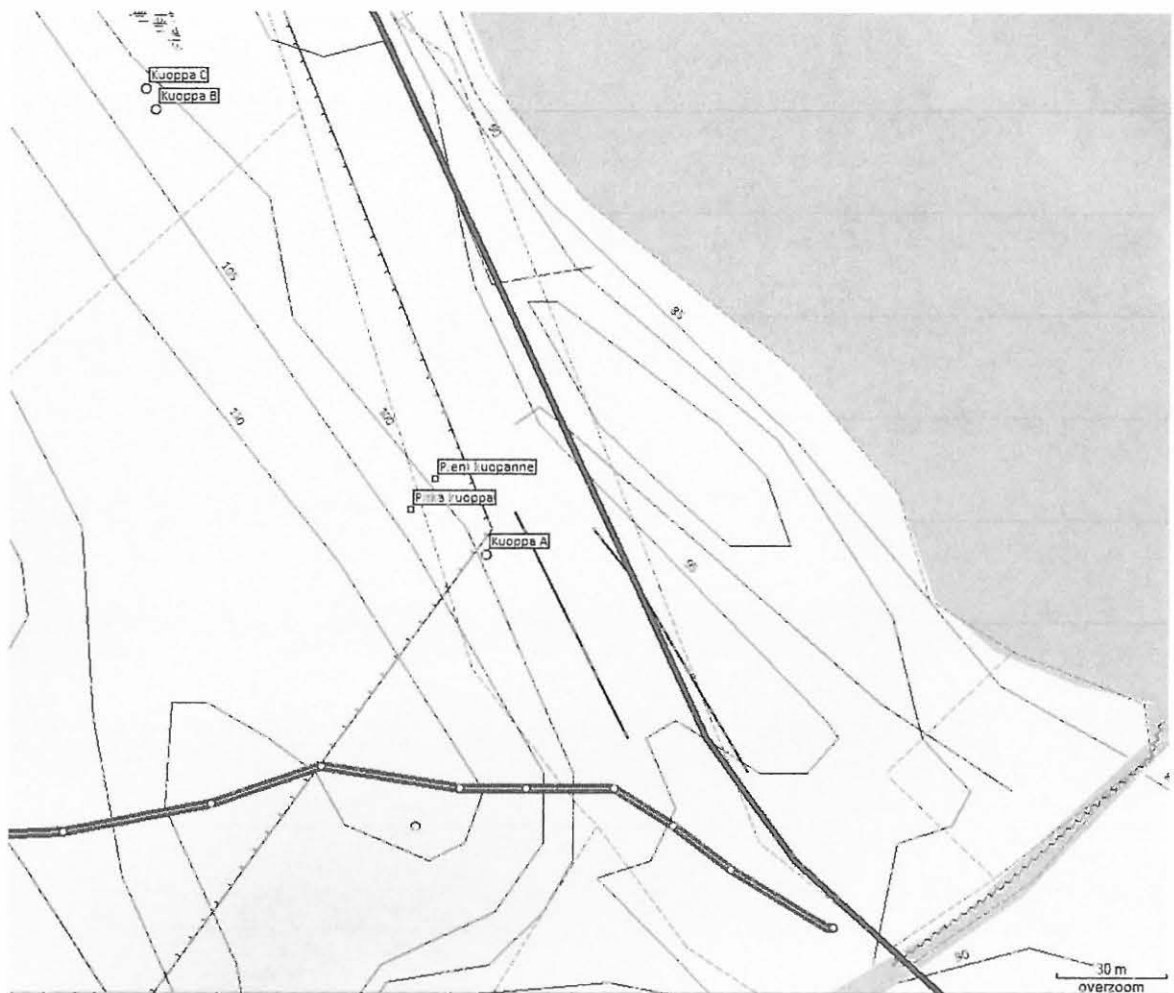

Yleiskartta 1:2000, (pohjakartta Garmin MapSource Suomi pro gps-kartta). Panoraamareitti kuvassa sinivihreällä.

UTSJOKI NJALLAJOHKA

PERUSTIEDOT

MJ-tyyppi:	Kivirakenteet
Tyyppin tarkenne:	Purnu
Ajoitus:	Ajoittamaton
Rauhoitusluokka:	2
Lukumäärä:	2
Peruskartta:	393203 UTSJOKI / X5121
Koordinaatit:	pkoo: 7759880 ikoo: 3508650 Z/m.mpy alin: 270,00 ylin: 275,00 pkoo: 7759919 ikoo: 3508783 Z/m.mpy alin: 290,00 ylin: 295,00 N 7756642.2 E 508475.6 N 7756681.2 E 508608.5
Koordinaattiselite:	Keskipisteet
Maastomerkintä:	Ei ole
Pinta-ala:	n. 5 m ² , n. 1 m ²
Etäisyystieto:	Utsjoen kirkolta 10,3 km itäkaakkoon

OMISTAJATIEDOT

Alue tai rekisterikylä:	
Tila 1:	890-893-12-1 Valtionmaa
Omistaja 1:	Metsähallitus
Osoite 1:	PL 94, 01301 Vantaa
Lisätietoja:	

INVENTOINTI 2010

Aika:	Juha-Pekka Joono 17.6.2010
Löydöt:	-
Karttaotteet:	Maastotietokanta (tuloste) 1:20 000 (Alkuperäinen 1:30 000), Maanmittauslaitos 2010.

LYHYT KOHDEKUVAUS

Kaksi purnua sijaitsevat tunturien välisessä kapeassa laaksossa, pienen Njallajohkan läheisyydessä. Laakso aukeaa pohjoista kohti. Maaperä on kivinen ja alueella on useita pieniä rakka-alueita. Suurempi purnu on lähellä jokea, toinen pieni purnu on ylempänä laakson rinteellä.

TUTKIMUSKERTOMUS

Sijainti ja maasto

Njallajohka virtaa pohjoiseen kohti Tenoa Gárnjárčohkkan ja Njallačohkkan välisessä kapeassa laaksossa. Gárnjárčohkkan puoleinen rinne viettää jyrkästi kohti jokea, Njallačohkkan rinne on selvästi loivempi. Maasto on pienimuotoisesti kumpuilevaa. Maaperä on kivistä, alueella on useita pieniä rakka-alueita. Paikalla kasvaa harvakseltaan tunturikoivua. Aluskasvillisuus on vaivaiskoivua, variksenmarjaa, puolukkaa, jäkäliä ja sammalta. Purnujen kivissä kasvaa useita jäkälälajeja, ja purnujen pohjilla mm. sammalta ja torvijäkälää.

Kohteen kuvaus

Kohde sijaitsee Utsjoen Ailigakselta Vetsikkoon kulkevan reitin taukopaikan läheisyydessä. Kohteessa on kaksi purnua, joista toinen sijaitsee Njallajohkan itäpuolella, noin 30 metriä joesta itään ja noin 80 metriä suunnitellusta taukopaikasta pohjoiseen. Toinen pienempi purnu sijaitsee ylempänä Njallačohkkan rinteessä, noin 140 metriä itään edellisestä, noin 20 metrin päässä suunnitellulta reitiltä.

Purnu 1 on rakennettu pienessä syvänteessä olevaan rakkaan. Pohjois- ja länsireunalla kiviä on kasattu selvästi erottuvaksi valliksi. Pääosin kivet ovat varsin pieniä, nyrkinkokoisesta päänkokoiseen, mutta vallissa on muutamia selvästi suurempia kiviä. Kuopan muoto on soikea ja epämääräisen laakea, mutta pohjoispäässä on pienempi ja syvempi kuoppa. Purnun suurin pituus N-S –suuntaisesti on noin 100 cm ja leveys 60 cm, syvyys on noin 40 cm. Pienemmän kuopan koko on 35 cm x 40 cm. Vallit mukaanlukien purnun koko on noin 2,5 m x 2 m, eli pinta-ala on noin 5 m².

Pieni ja hieman epämääräinen purnu sijaitsee rinteessä olevaa pientä kumpareta reunustavassa rakassa. Purnun ympärillä rakassa on muutama suuri, ei nostettavissa oleva, kivi. Purnun pohja on varsin tasainen ja muodostuu pienistä, nyrkin kokoisista ja sitä pienemmistä, kivistä. Reunat muodostuvat reunoille asetelluista suuremmista kivistä. Purnu on kooltaan pieni, vain 50 cm x 25 cm ja syvyys on noin 10-15 cm.

Luokitusehdotus

Luokka 2. Rauhoitusasteen tarkempi määrittely edellyttää lisätutkimuksia.



Lähempänä puroa oleva, suurempi, purnu. Kuvattu pohjoiseen.

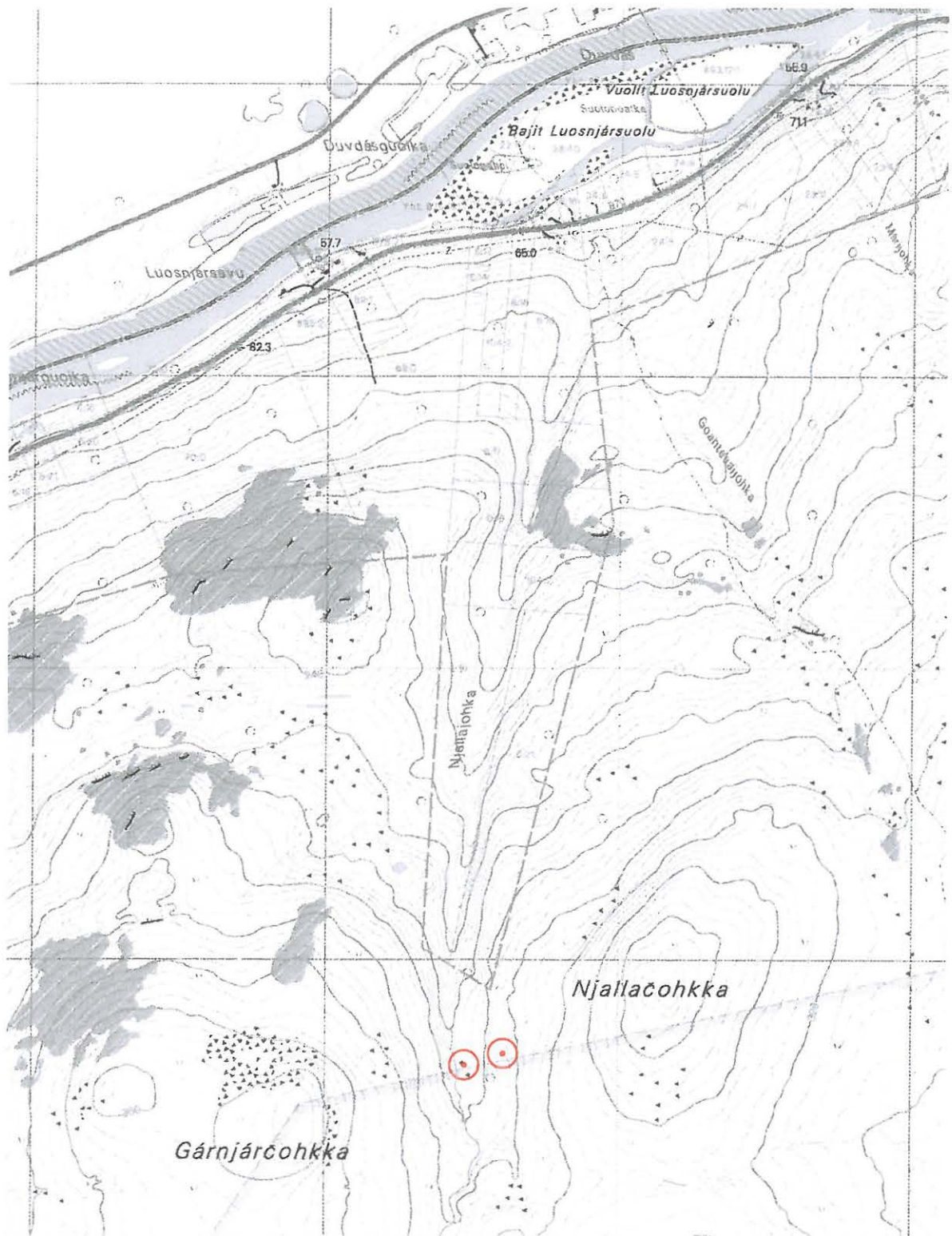

Utsjoki Njallajohka, kivrakenteet.

pkoo: 7759880 ikoo: 3508650 Z/m.mpy alin: 270,00 ylin: 275,00

pkoo: 7759919 ikoo: 3508783 Z/m.mpy alin: 290,00 ylin: 295,00

N 7756642.2 E 508475.6

N 7756681.2 E 508608.5

Maastotietokanta (tuloste) 1:20 000 (Alkuperäinen 1:30 000). Maanmittauslaitos 2010.

Peruskartta 393203 UTSJOKI / X5121.

Kartan koordinaattijärjestelmä on ETRS-TM35FIN.

UTSJOKI ANÁRAŠVÁRRI

PERUSTIEDOT

MJ-tyyppi:	Kivirakenteet
Tyyppin tarkenne:	-
Ajoitus:	Ajoittamaton
Rauhoitusluokka:	2
Lukumäärä:	1
Peruskartta:	394108 NJÁLLAVARRI / X5213
Koordinaatit:	pkoo: 7775019 ikoo: 3529447 Z/m.mpy alin: 185,00 ylin: N 7771775.0 E 529264.3
Koordinaattiselite:	Keskipiste
Maastomerkintä:	Ei ole
Pinta-ala:	n. 2 m ²
Etäisyystieto:	Utsjoen kirkosta noin 35,9 km koilliseen

OMISTAJATIEDOT

Alue tai rekisterikylä:	
Tila 1:	890-893-12-1 Valtionmaa
Omistaja 1:	Metsähallitus
Osoite 1:	PL 94, 01301 Vantaa
Lisätietoja:	

INVENTOINTI 2010

Aika:	Juha-Pekka Joona 15.6.2010
Löydöt:	-
Karttaotteet:	Maastotietokanta (tuloste) 1:20 000 (Alkuperäinen 1:30 000), Maanmittauslaitos 2010.

LYHYT KOHDEKUVAUS

Kehäliesi sijaitsee Anárašvárrilla Vuolit Boratbokcájohkan ja Anárašjávrin välillä, varsin tasaisella tunturiylängöllä. Alue on nykyisin avointa, mutta paikalla on aiemmin kasvanut harvakseltaan koivua. Lieden kehä koostuu pienistä kivistä, jotka ovat lähes kokonaan aluskasvillisuuden peittämiä. Sen koko ulkopuolelta on 90 cm x 80 cm ja sisämitat 50 cm x 40 cm.

TUTKIMUSKERTOMUS

Sijainti ja maasto

Anárašvárrri sijaitsee Alakönkään ja Nuorgamin välillä, Vuolit Boratbokcájohkan itäpuolella. Tunturi nousee jyrkästi Tenolta mutta tasoittuu muutaman sadan metrin jälkeen. Kohde sijaitseen ylhäällä tunturissa loivasti koilliseen viettävällä alueella, suurin piirtein yhtä kaukana Vuolit Boratbokcájohkasta ja Anárašjávrin. Aivan lähistöllä ei ole selvää vesipaikkaa. Noin 250 metriä pohjois-luoteeseen on pieni lampi ja hieman yli sadan metrin päässä idässä on lampeen johtava pieni puro, jossa ei välttämättä ole vettä ympärivuotisesti. Puron ympäristö on soista. Maaperä on kivinen. Paikalla on aiemmin kasvanut tunturikoivikko, mutta mittarimadot ovat tuhonneet kaikki koivut ja paikalla on vain kantoja ja osittain maatuneita runkoja. Aluskasvillisuus on sammalta, jäkälää, variksenmarjaa, puolukkaa ja mustikkaa.

Kohteen kuvaus

Kohde sijaitsee Nivajoelta Skaidijärvelle johtavan panoraamareitin varrella, lähes suoraan suunnitellun reitin vieressä. Anárašjávriolta länteen taukopaikalle johtavalla reitillä. Kehälieisi on muodoltaan soikea. Sen kehä koostuu pienistä kivistä. Koko ulkopuolelta on 90 cm x 80 cm, sisämitat ovat 50 cm x 40 cm. Kivet kohoavat vain 5-10 cm maanpinnan yläpuolelle ja aluskasvillisuus peittää ne lähes kokonaan. Turpeen alla lapionpistossa oli havaittavissa hieman hiiltä.

Luokitusehdotus

Luokka 2. Rauhoitusasteen tarkempi määrittely edellyttää lisätutkimuksia.

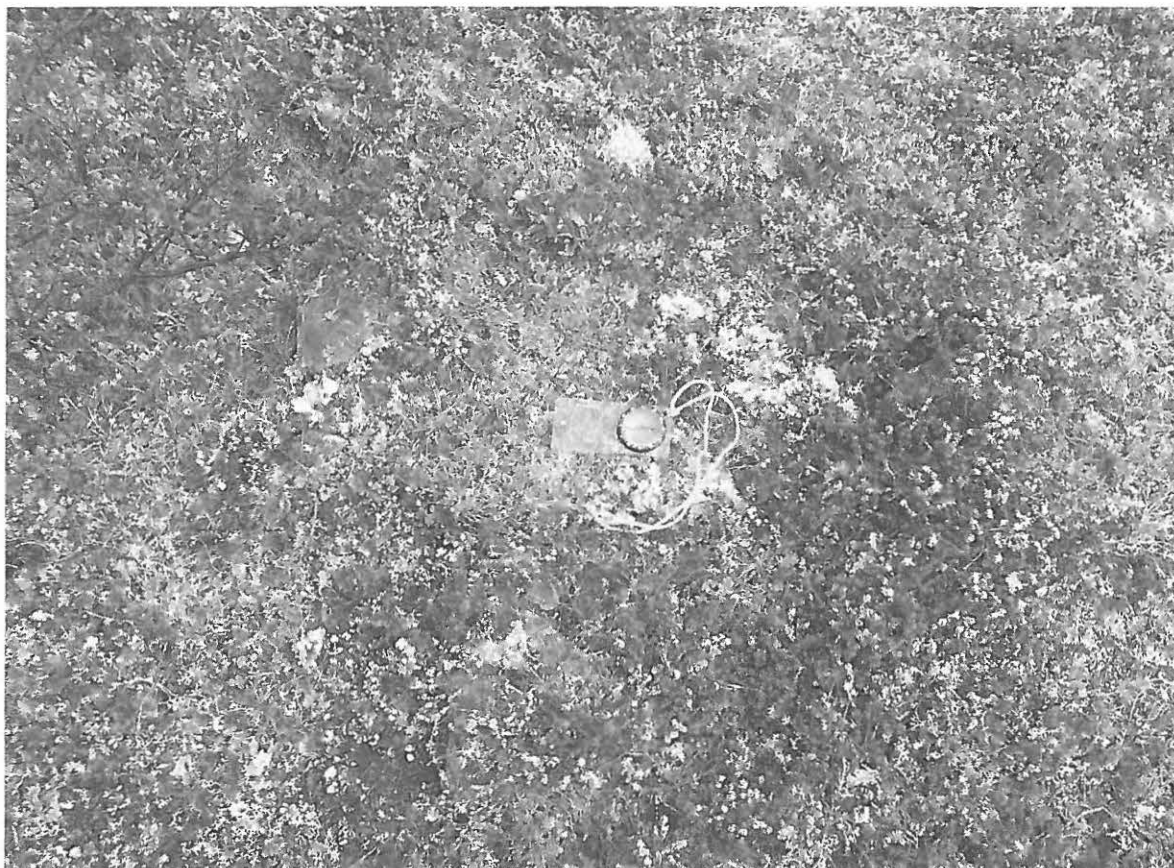

Kehälieisi, kuvattu itään.

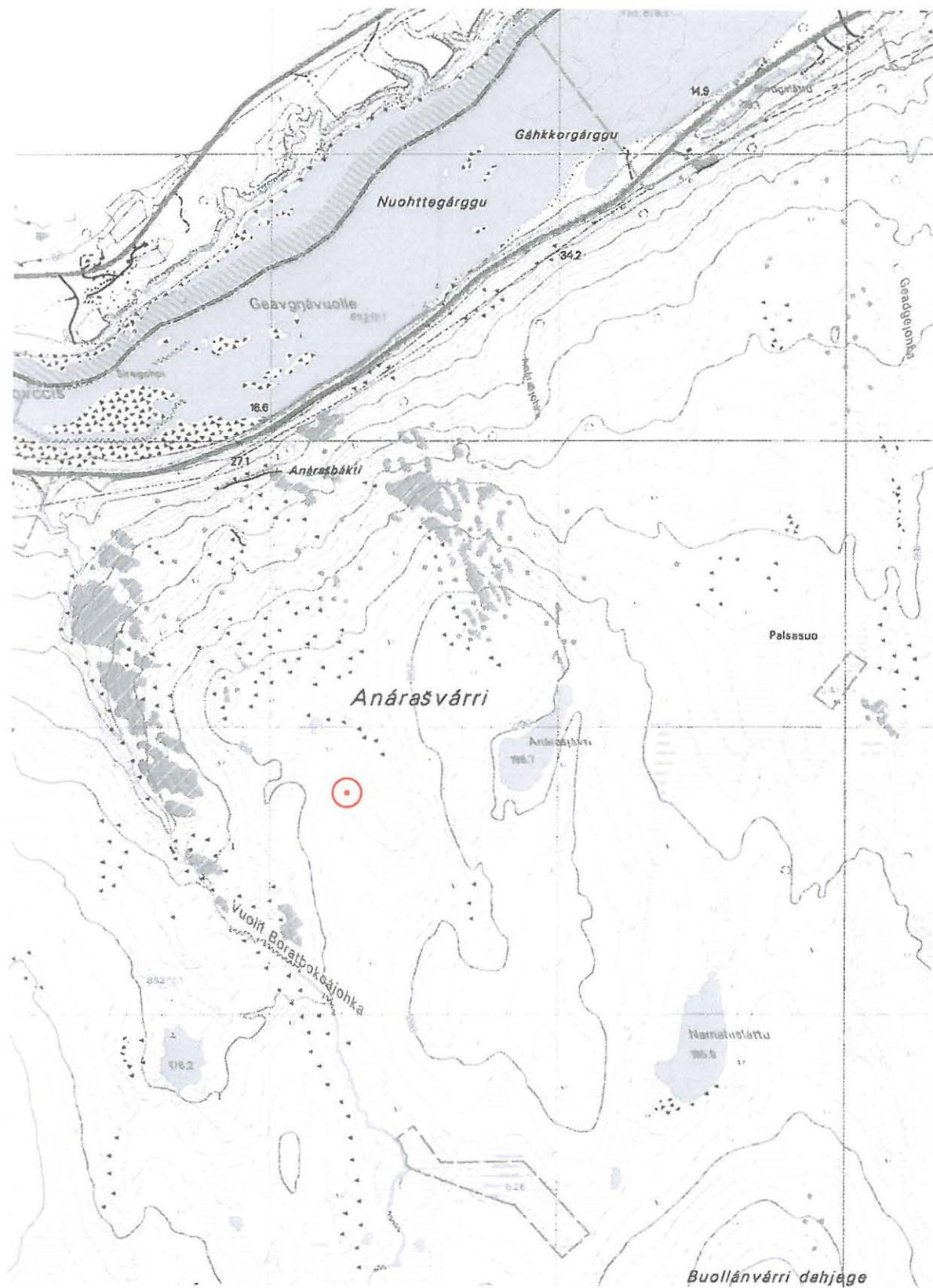

Utsjoki Anárašvárri, kivirakenteet.

pkoo: 7775019 ikoo: 3529447 Z/m.mpy alin: 185,00.

N 7771775.0 E 529264.3

Maastotietokanta (tuloste) 1:20 000 (Alkuperäinen 1:30 000). Maanmittauslaitos 2010.

Peruskartta 394108 NJÁLLAVARRI / X5213.

Kartan koordinaattijärjestelmä on ETRS-TM35FIN.

Muut kohteet

UTSJOKI BISTUÁJA

PERUSTIEDOT

MJ-tyyppi:	työ- ja valmistuspaikat
Tyyppin tarkenne:	tervahaudat
Ajoitus:	historiallinen
Rauhoitusluokka:	ei määritelty
Lukumäärä:	1
Peruskartta:	382212 NUHPPIR / W4414
Koordinaatit:	pkoo: 7692935 ikoo: 3451104 Z/m.mpy alin: 190,00 ylin: 195,00 N 7689724.5 E 450952.4
Koordinaattiselite:	keskipiste
Maastomerkintä:	ei ole
Pinta-ala:	n. 5 m ²
Etäisyystieto:	Utsjoen kirkosta noin 78,4 km lounaaseen

OMISTAJATIEDOT

Alue tai rekisterikylä:	
Tila 1:	890-893-10-1 Valtionmaa
Omistaja 1:	Metsähallitus
Osoite 1:	PL 94, 01301 Vantaa
Lisätietoja:	

INVENTOINTI 2010

Aika:	Juha-Pekka Joonas 29.6.2010
Löydöt:	-
Karttaotteet:	Peruskartta 382212 NUHPPIR 1:10 000 (Alkuperäinen 1:20 000).

LYHYT KOHDEKUVAUS

Pieni tervahauta sijaitsee Bistuájan viereisessä jyrkässä rinteessä. Itse hauta on päällepäin lähes huomaamaton, mutta sen sijainnin paljastaa yhä paikalla oleva ränni.

TUTKIMUSKERTOMUS

Sijainti ja maasto

Bistuája saa alkunsa Nuhppiriltä ja laskee Kuoppanivan kohdalla Inari-jokeen. Oja virtaa varsin jyrkkäreunaisessa kurussa. Panoraamareitti Karigasniemeltä Kuoppanivaan kulkee loppumatkan ojan vierellä kulkevaa polkua pitkin. Ojan vieressä on kapea tasainen alue, mutta sen vierestä rinne kohoaa jyrkästi. Tervahauta sijaitsee tässä jyrkässä rinteessä. Kasvillisuus haudan ympäristössä on kuivaa mäntykangasta. Aluskasvillisuus on puolukkaa, jäkälää ja sammalta. Alempana ojan vieressä kasvaa koivua ja pajua. Kasvillisuus on ojan vieressä huomattavasti rehevempää.

Kohteen kuvaus

Tervahauta on kooltaan pieni, halkaisijaltaan noin metrin. Sen lähes huomaamattomassa kuopassa kasvaa pieniä mäntyjä. Haudan sijainti käy parhaiten selville vielä paikalla olevasta rännistä eli piipusta. Antero Isolan mukaan tervahauta on ollut käytössä vielä 1960-luvulla.

Luokitusehdotus



Pieni tervahauta, kuvattu pohjoiseen.

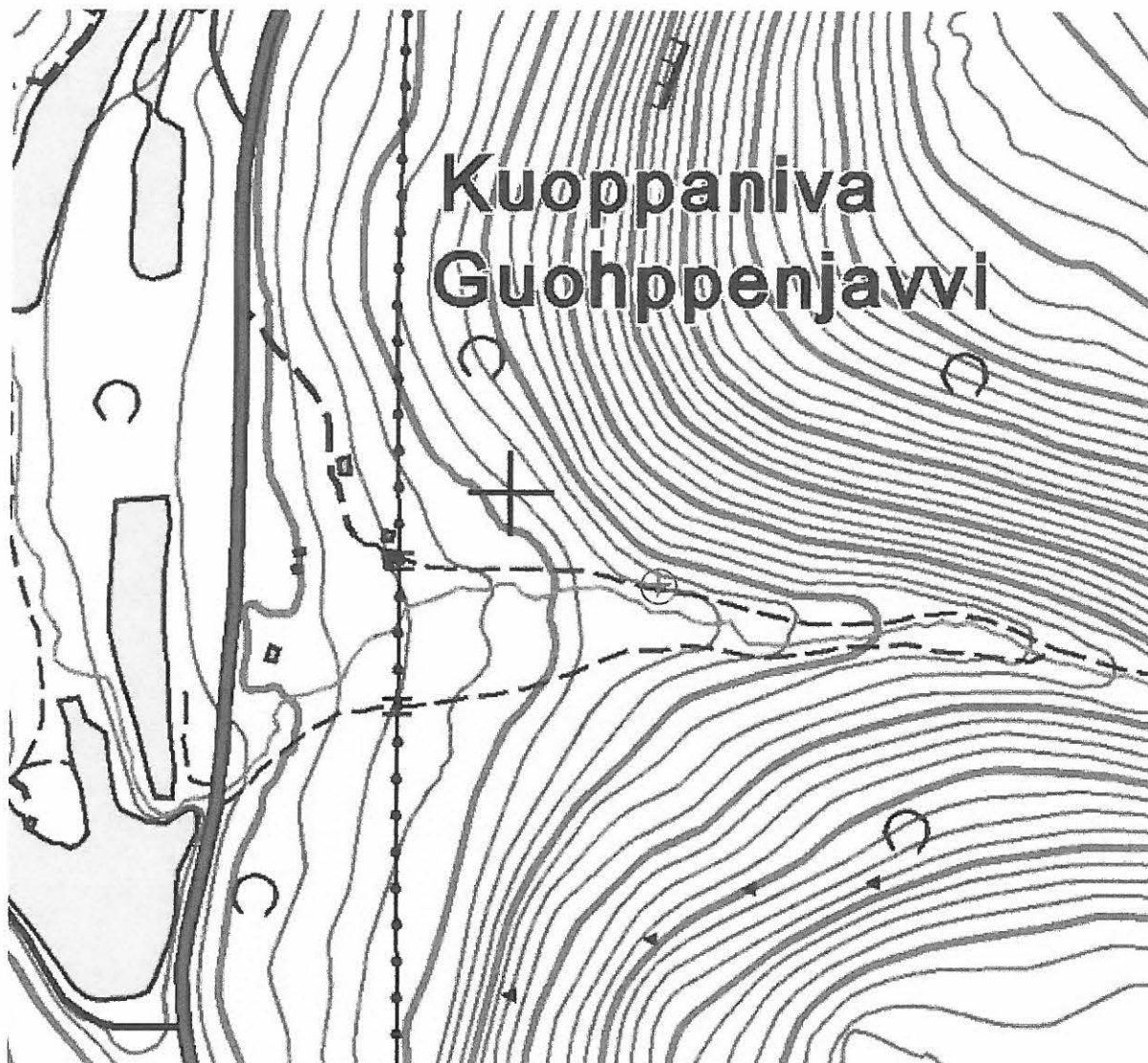

Utsjoki Bistuája, työ ja valmistuspaikat.

pkoo: 7692935 ikoo: 3451104 Z/m.mpy alin: 190,00 ylin: 195,00.

N 7689724.5 E 450952.4

Peruskartta 1:10 000 (Alkuperäinen 1:20 000).

382212 NUHPPIR / W4414.

UTSJOKI RÄSSEJOHKA

PERUSTIEDOT

MJ-tyyppi:	kivirakenteet
Tyyppin tarkenne:	-
Ajoitus:	historiallinen
Rauhoitusluokka:	ei määritelty
Lukumäärä:	1
Peruskartta:	393202 PATONIVA / X5112
Koordinaatit:	pkoo: 7744031 ikoo: 3502768 Z/m.mpy alin: 245,00 ylin: 250,00. N 7740799.6 E 502595.8
Koordinaattiselite:	keskipiste
Maastomerkintä:	ei ole
Pinta-ala:	n. 1 m ²
Etäisyystieto:	Utsjoen kirkosta noin 10,1 km etelä-kaakkoon

OMISTAJATIEDOT

Alue tai rekisterikylä:	
Tila 1:	890-893-12-1 Valtionmaa
Omistaja 1:	Metsähallitus
Osoite 1:	PL 94, 01301 Vantaa
Lisätietoja:	

INVENTOINTI 2010

Aika:	Juha-Pekka Joona 7.6.2010
Löydöt:	-
Karttaotteet:	Maastotietokanta (tuloste) 1:20 000 (Alkuperäinen 1:30 000) Maanmittauslaitos 2010.

LYHYT KOHDEKuvaus

Patonivasta Paavalvaaran yli Skalluvaaraan kulkevan traktoriuran varrella on nuotiopaikka, joka koostuu kolmesta pystyyn asetetusta litteästä kivistä.

TUTKIMUSKERTOMUS

Sijainti ja maasto

Patonivan itäpuolella kohoavan Paavalvaaran itäpuolella on suoalue Rassejohkan ympärillä. Suoalueen vieressä muutaman metrin päästä kulkee traktoriura, joka lähtee Patonivasta ja kulkee Paavalvaaran eteläpään yli. Ura jatkuu Skalluvaaran suuntaan. Puksalanjärveltä Skalluvaaraan kulkeva panoraamareitistön osa kulkee osan matkasta traktoriuraa pitkin. Maasto nousee loivasti länteen päin. Maaperä on kivinen. Paikalla kasvaa harvakseltaan koivua ja jonkin verran mäntyä. Aluskasvillisuus on vaivaiskoivua, puolukkaa, variksenmarjaa, jäkälää ja sammalta.

Kohteen kuvaus

Traktoriuran vieressä on nuotiopaikka, joka muodostuu kolmesta litteästä kivistä, jotka on asetettu pystyyn tuulensuojaksi, sekä niiden vieressä olevasta laakakivistä. Kivien korkeus on noin 25 cm. Kivien välinen tila on kooltaan noin 30 cm x 25 cm. Kivien päällä ja sivuilla kasvaa tummaa jäkälää. Kivet ovat tukevasti pystyssä. Niiden välissä kasvaa aluskasvillisuus joka ei poikkea ympäröivästä. Nuotiopaikka ei

ole ollut käytössä aivan viime aikoina, mutta se vaikuttaa varsin modernilta.

Luokitusehdotus

-



Nuotiopaikka, kuvattu lounaaseen.

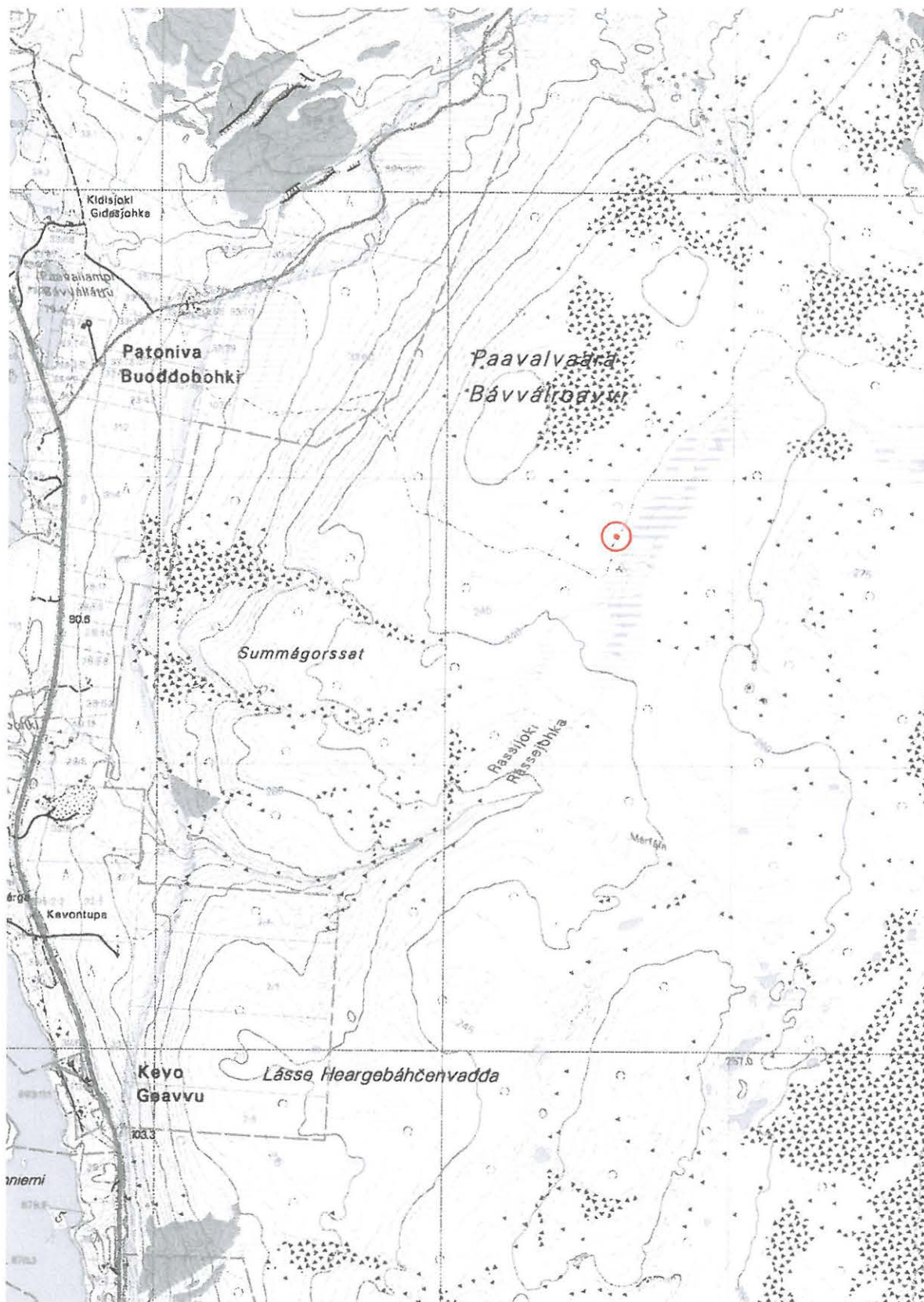

Utsjoki Rásseljohka, kivrakenteet.

pkoo: 7744031 ikoo: 3502768 Z/m.mpy alin: 245,00 ylin: 250,00.

N 7740799.6 E 502595.8

Maastotietokanta (tuloste) 1:20 000 (Alkuperäinen 1:30 000). Maanmittauslaitos 2010.

Peruskartta 393202 PATONIVA / X5112.

Kartan koordinaattijärjestelmä on ETRS-TM35FIN.

UTSJOKI BEAHCELEAHKI

PERUSTIEDOT

MJ-tyyppi: muut kohteet (ei muinaisjäänös)
Tyyppin tarkenne: -
Ajoitus: -
Rauhoitusluokka: ei määritelty
Lukumäärä: 1
Peruskartta: 391303 OUTAKOSKI / X4331
Koordinaatit: pkoo: 7728581 ikoo: 3463817 Z/m.mpy alin: 355,00 ylin: 360,00
N 7725356.1 E 463660.5
Koordinaattiselite: keskipiste
Maastomerkintä: ei ole
Pinta-ala: -
Etäisyystieto: Utsjoen kirkosta noin 44,5 km lounaaseen

OMISTAJATIEDOT

Alue tai rekisterikylä:
Tila 1: 890-893-11-1 Valtionmaa
Omistaja 1: Metsähallitus
Osoite 1: PL 94, 01301 Vantaa
Lisätietoja:

INVENTOINTI 2010

Aika: Juha-Pekka Joona 22.6.2010
Karttaotteet: Maastotietokanta (tuloste) 1:20 000 (Alkuperäinen 1:30 000),
Maanmittauslaitos 2010.

LYHYT KOHDEKUVAUS

Paikalla on puuosia turvekammista joka on joko purettu tai osat on tuotu rakentamista varten, mutta kammia ei ole rakennettu.

TUTKIMUSKERTOMUS

Sijainti ja maasto

Kohde on suunnitellun Panoraamareitin linjalla. Se sijaitsee erämaa-alueella, Outakoskelle laskevan Culloveaijohkan pohjoispuolella olevan Beahcelaskaidin pohjoisosassa. Koillispuolella on Beahcelahjeaggin jänkä, josta saa alkunsa Beahceleahkin puro. Kohde on noin 50 m länteen purosta, joka tutkimusaikana oli lähes kuiva. Alueella kasvaa harvakseltaan tunturikoivua, ja jonkin verran katajaa. Aluskasvillisuus on variksenmarjaa, puolukkaa, jäkäliä ja sammalta sekä vaivaiskoivua.

Kohteen kuvaus

Paikalla on turvekammin puuosia, jotka on nostettu koivuja vasten pystyyn. Puuosat ovat osin lahonneita. Osa laudoista on sahattu käsisahalla. Yksi laudoista on vanhan, yksinkertaisen höyläpenkin kansi. Paikalla on voinut olla vanha kammi joka on purettu ja sen puuosat otettu talteen. Paikalta ei kuitenkaan löytynyt mitään merkkejä kammin mahdollisesta paikasta. Joten mahdollisesti puut on tuotu paikalle tarkoituksena rakentaa paikalle kammi, mutta sitä ei ole ikinä rakennettu.

Luokitusehdotus

-

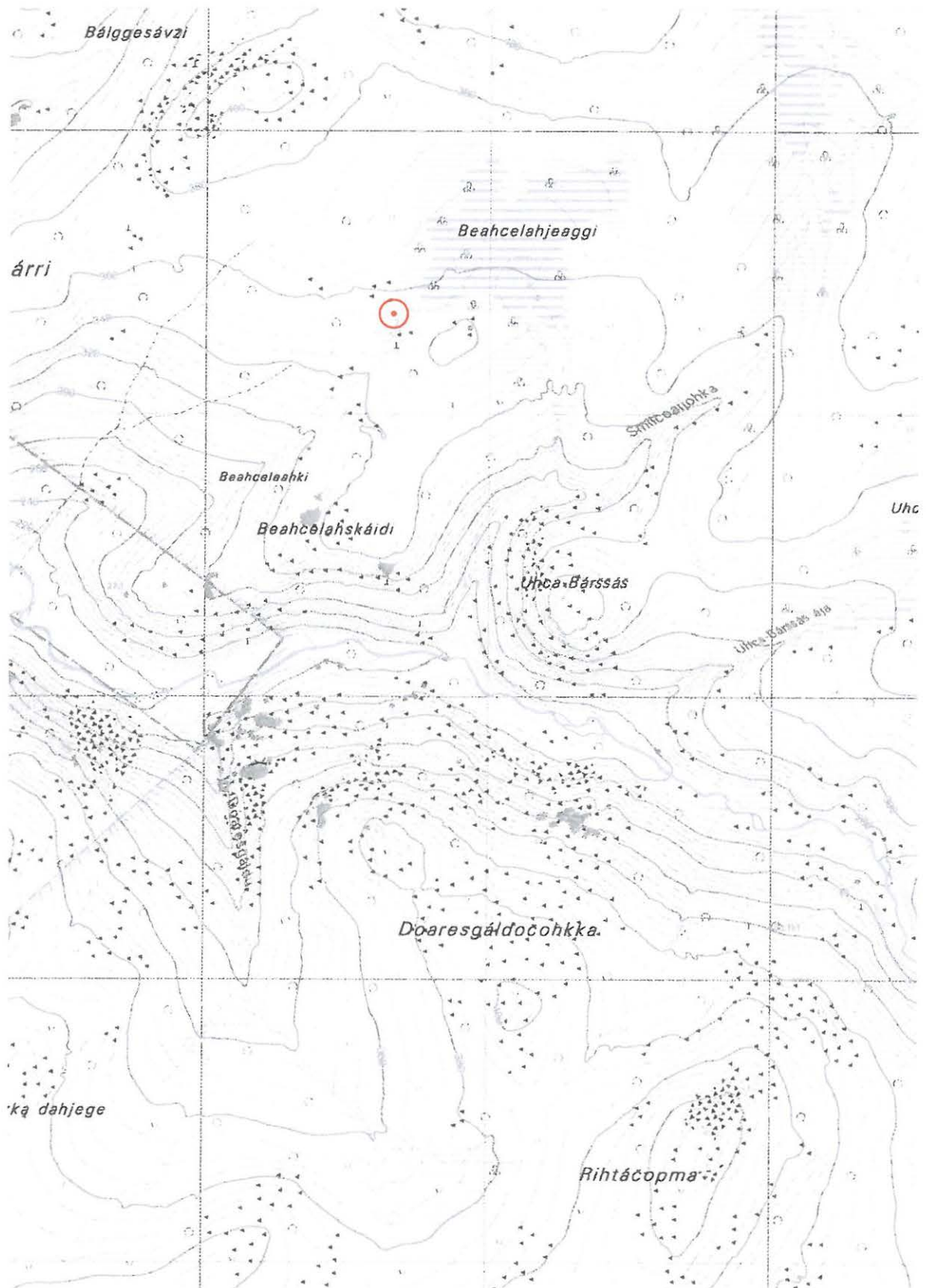

Utsjoki Beahceleahki, muut kohteet.

pkoo: 7728581 ikoo: 3463817 Z/m.mpy alin: 355,00 ylin: 360,00.

N 7725356.1 E 463660.5

Maastotietokanta (tuloste) 1:20 000 (Alkuperäinen 1:30 000). Maanmittauslaitos 2010.

Peruskartta 391303 OUTAKOSKI / X4331.

Kartan koordinaattijärjestelmä on ETRS-TM35FIN.



Nuvvus - Baddajoki -reitistö.



Utsjoki - Kuoppilasvaara -reitistö.



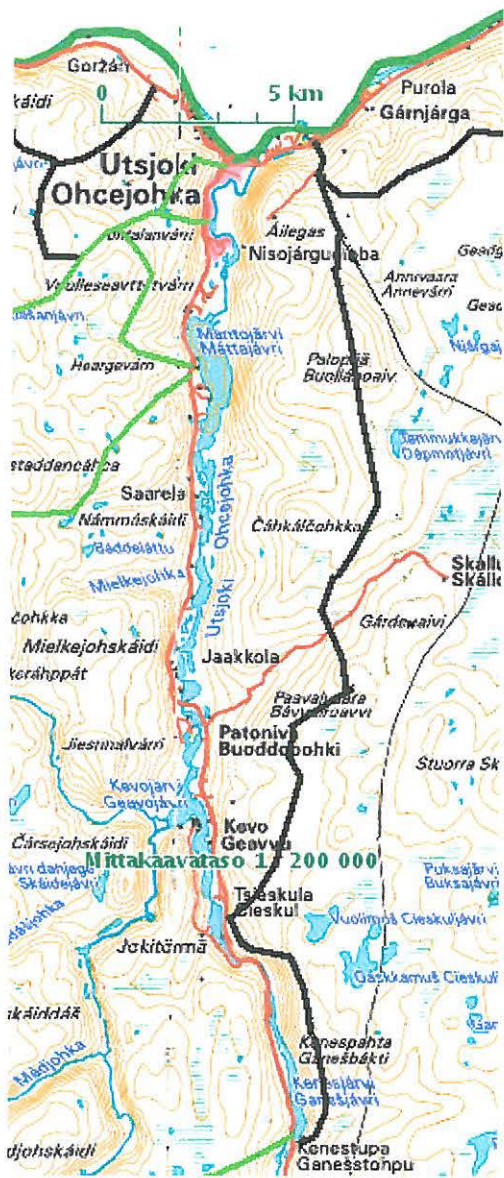

Utsjoki - Kenestupa -reitistö

Liite 2. Luettelo digikuvista

Kuva	Nro	Kunta	Kohde	Aihe	Kommentti	Suunta	PVM
P1030227	1	Utsjoki	Kenestupa	Pyyntikuoppa	Yleiskuva	70	2.6.
P1030248	2	Utsjoki	Kenestupa	Pyyntikuoppa	Taustalla hirsituvat	300	2.6.
P1030309	3	Utsjoki	Rassejohka	Nuotipaikka		210	7.6.
P1030310	4	Utsjoki	Rassejohka	Nuotipaikka		250	7.6.
P1030311	5	Utsjoki	Rassejohka	Nuotipaikka		210	7.6.
P1030433	6	Utsjoki	Vetsituvat	Kivirakenteet		200	14.6.
P1030434	7	Utsjoki	Vetsituvat	Kivirakenteet		80	14.6.
P1030435	8	Utsjoki	Vetsituvat	Kivirakenteet		300	14.6.
P1030436	9	Utsjoki	Vetsijoen suu	Kodanpohjia		120	14.6.
P1030437	10	Utsjoki	Vetsijoen suu	Kodanpohjia		200	14.6.
P1030438	11	Utsjoki	Vetsijoen suu	Kodanpohjia		330	14.6.
P1030439	12	Utsjoki	Vetsijoen suu	Kodanpohjia		30	14.6.
P1030461	13	Utsjoki	Ala-Jalve	Asuinpaikka		90	15.6.
P1030462	14	Utsjoki	Ala-Jalve	Asuinpaikka		270	15.6.
P1030464	15	Utsjoki	Ala-Jalve	Asuinpaikka		130	15.6.
P1030465	16	Utsjoki	Ala-Jalve	Asuinpaikka		130	15.6.
P1030466	17	Utsjoki	Ala-Jalve	Asuinpaikka		90	15.6.
P1030482	18	Utsjoki	Anárašvárri	Kivirakenteet		90	15.6.
P1030483	19	Utsjoki	Anárašvárri	Kivirakenteet		90	15.6.
P1030486	20	Utsjoki	Anárašvárri	Kivirakenteet	Taustalla Anárašvárri	20	15.6.
P1030487	21	Utsjoki	Anárašvárri	Kivirakenteet	Taustalla Biedgananvárri	220	15.6.
P1030582	22	Utsjoki	Baddajoki	Pyyntikuoppa A		300	16.6.
P1030583	23	Utsjoki	Baddajoki	Pyyntikuoppa A		30	16.6.
P1030586	24	Utsjoki	Baddajoki	Pyyntikuopat B ja C		340	16.6.
P1030588	25	Utsjoki	Baddajoki	Pyyntikuoppa B	Taustalla maantie	60	16.6.
P1030589	26	Utsjoki	Baddajoki	Pyyntikuopat B ja C	Taustalla ylempi terassi	220	16.6.
P1030590	27	Utsjoki	Baddajoki	Pieni kuopanne		140	16.6.
P1030591	28	Utsjoki	Baddajoki	Pitkä kuoppa		310	16.6.
P1030592	29	Utsjoki	Baddajoki	Pitkä kuoppa		30	16.6.
P1030595	30	Utsjoki	Njallajohka	Purnu		270	17.6.
P1030597	31	Utsjoki	Njallajohka	Purnu		360	17.6.
P1030598	32	Utsjoki	Njallajohka	Purnu		360	17.6.
P1030599	33	Utsjoki	Njallajohka	Purnu		180	17.6.
P1030619	34	Utsjoki	Njallajohka	Pieni purnu		50	17.6.
P1030620	35	Utsjoki	Njallajohka	Pieni purnu		50	17.6.
P1030622	36	Utsjoki	Njallajohka	Pieni purnu		330	17.6.
P1030666	37	Utsjoki	Bogijohvárri	Kehäliesi		360	18.6.
P1030668	38	Utsjoki	Bogijohvárri	Kehäliesi		135	18.6.
P1030670	39	Utsjoki	Bogijohvárri	Kehäliesi		210	18.6.
P1030761	40	Utsjoki	Áhkojávrin kenttä	Turvekammi		180	21.6.
P1030763	41	Utsjoki	Áhkojávrin kenttä	Kodanpohja		210	21.6.
P1030767	42	Utsjoki	Áhkojávrin kenttä	kodanpohjia		45	21.6.
P1030768	43	Utsjoki	Áhkojávrin kenttä	Työstetty kivi		-	21.6.
P1030774	44	Utsjoki	Áhkojávrin kenttä	Työstetty kivi		-	21.6.
P1030786	45	Utsjoki	Ceavrresgielas	Purnu		50	21.6.
P1030788	46	Utsjoki	Ceavrresgielas	Purnu			21.6.
P1030790	47	Utsjoki	Ceavrresgielas	Purnu			21.6.
P1030793	48	Utsjoki	Ceavrresgielas	Purnu			21.6.
P1030794	49	Utsjoki	Ceavrresgielas	Purnu			21.6.
P1030795	50	Utsjoki	Ceavrresgielas	Purnu			21.6.
P1030798	51	Utsjoki	Áhkojávri 2	Purnu		360	21.6.
P1030799	52	Utsjoki	Áhkojávri 2	Purnu		10	21.6.
P1030800	53	Utsjoki	Áhkojávri 2	Purnu		360	21.6.
P1030808	54	Utsjoki	Áhkojávri 2	Purnu		?	21.6.
P1030810	55	Utsjoki	Áhkojávri 2	Purnu		300	21.6.
P1030811	56	Utsjoki	Áhkojávri 2	Purnu		180	21.6.
P1030814	57	Utsjoki	Áhkojávri 2	Purnu		30	21.6.
P1030815	58	Utsjoki	Áhkojávri 3	Purnu		10	21.6.
P1030820	59	Utsjoki	Áhkojávri 3	Purnu		300	21.6.
P1030821	60	Utsjoki	Bogejohka	Purnu		130	21.6.
P1030825	61	Utsjoki	Bogejohka	Purnu		45	21.6.
P1030834	62	Utsjoki	Beahcelahskaidi	Purnu		90	22.6.
P1030835	63	Utsjoki	Beahcelahskaidi	Purnu		90	22.6.
P1030836	64	Utsjoki	Beahcelahskaidi	Purnu		90	22.6.

Kuva	Nro	Kunta	Kohde	Aihe	Kommentti	Suunta	PVM
P1030837	65	Utsjoki	Beahcelahskaidi	Purnu		290	22.6.
P1030840	66	Utsjoki	Beahcelahskaidi	Purnu		45	22.6.
P1030842	67	Utsjoki	Beahcelahjeaggi	Purnu		150	22.6.
P1030843	68	Utsjoki	Beahcelahjeaggi	Purnu		150	22.6.
P1030845	69	Utsjoki	Beahcelahjeaggi	Purnu		330	22.6.
P1030929	70	Utsjoki	Skalonjuovcca	Purnu		90	23.6.
P1030930	71	Utsjoki	Skalonjuovcca	Purnu		120	23.6.
P1030932	72	Utsjoki	Skalonjuovcca	Purnu		45	23.6.
P1030976	73	Utsjoki	Basijohka	Pyyntikuoppa C		180	29.6.
P1030979	74	Utsjoki	Basijohka	Pyyntikuoppa C		300	29.6.
P1030980	75	Utsjoki	Basijohka	Pyyntikuoppa D		140	29.6.
P1030983	76	Utsjoki	Basijohka	Pyyntikuoppa E		330	29.6.
P1030987	77	Utsjoki	Basijohka	Pyyntikuoppa F		360	29.6.
P1030989	78	Utsjoki	Basijohka	Pyyntikuoppa F		270	29.6.
P1030990	79	Utsjoki	Basijohka	Pyyntikuoppa G		120	29.6.
P1030992	80	Utsjoki	Basijohka	Pyyntikuoppa H		200	29.6.
P1030993	81	Utsjoki	Basijohka	Pyyntikuoppa H		20	29.6.
P1040014	82	Utsjoki	Bistuája	Tervahauta		360	29.6.
P1040015	83	Utsjoki	Bistuája	Tervahauta		360	29.6.